

3.4 VOLONTARIATO, FILANTROPIA E BENEFICENZA

Per il raggiungimento degli obiettivi triennali, la Fondazione ha individuato le seguenti linee di intervento:

- ASSOCIAZIONE BOTTEGA DEL TERZO SETTORE
- “TERRA SOLIDALE”. COPROGETTAZIONE E COGESTIONE DI UN INTERVENTO PER IL CONTRASTO ALLA POVERTÀ ECONOMICA E SOCIALE
- “AVVERABILE”. COPROGETTAZIONE E COGESTIONE DI UNA ACCADEMIA PER LA FORMAZIONE E IL LAVORO DELLE PERSONE DISABILI
- SUPPORTO ALLA COPROGETTAZIONE
- AVVISO PER LA PRESENTAZIONE DI PROGETTI “PIÙ UNITI E QUINDI PIÙ SOSTENIBILI”
- COMUNITÀ SOLIDALI E SOSTENIBILI
- FONDO PER INTERVENTI MINIMI
- FONDAZIONE CON IL SUD
- FONDO DI CONTRASTO ALLA POVERTÀ EDUCATIVA MINORILE
- COMUNICAZIONE E PERSONALE PER PROGETTI

3.4.1 ASSOCIAZIONE BOTTEGA DEL TERZO SETTORE

PROGETTO PLURIENNALE

UN LUOGO FISICO E VIRTUALE, SEMPRE PIÙ VIVO ED AGGREGANTE - La Bottega del Terzo settore è un luogo fisico⁷⁵ e virtuale di incontro, studio, progettazione, lavoro, servizi. Oltre ad ospitare gli uffici della Fondazione e del Centro servizi per il volontariato, la Bottega mette a disposizione gratuitamente strutture, servizi, attività utili al Terzo settore locale: spazi di lavoro condiviso (tra i primi in Italia dedicati ad organizzazioni di Terzo settore),

⁷⁵ La Bottega del Terzo Settore nasce, come luogo fisico, in Corso Trento e Trieste ad Ascoli Piceno, a seguito del recupero e della riqualificazione dell'ex Cinema Olimpia. Inaugurato il 9 marzo 1915, il Cinema Olimpia è stato il primo edificio realizzato con l'unico scopo di ospitare una sala cinematografica. Progettato da Vincenzo Pilotti (ingegnere e architetto vissuto tra il 1872 e il 1956), il palazzo ha inglobato e sostituito l'antico tessuto urbano entrando a far parte di una complessa operazione di ammodernamento della città. Dopo decenni di inutilizzo, l'edificio è venuto a trovarsi in uno stato di completo degrado. Nel 2010 la Fondazione ha acquistato l'immobile, ed ha quindi dato il via a una complessa operazione di restauro e riqualificazione che ha previsto la conservazione delle facciate originali e il rispetto dell'attuale sviluppo interno verticale della struttura architettonica.

spazi multimediali, spazi per riunioni e incontri di formazione, connessione rapida e senza fili alla rete internet, servizi di segreteria organizzativa, servizi di orientamento ed informazione, consulenza gestionale di coprogettazione, gestione di tavoli di lavoro tra associati sulla coprogettazione. La Bottega del Terzo settore è anche un incubatore di innovazione sociale e catalizzatore di reti all'interno dell'ecosistema piceno. Con l'obiettivo di creare un welfare di comunità⁷⁶ performante ed efficace attraverso il rafforzamento della comunità stessa, si propone come collettore di esperienze locali, nazionali ed internazionali per ispirare la comunità picena ad avviare processi sistemici di cambiamento. È impegnata nella realizzazione di attività di sensibilizzazione, formazione, facilitazione di reti in grado di abilitare i soci, i giovani e la comunità tutta a liberare il proprio potenziale e ad accompagnare economie sostenibili per il bene comune. In particolare, Bottega del Terzo Settore è attiva nella formazione continua degli enti non profit, sul fronte della digitalizzazione, della managerialità, della progettazione, della rigenerazione urbana, della raccolta fondi, del cambiamento, dell'innovazione sostenibile e dell'impatto sociale. I giovani sono i protagonisti quotidiani, all'interno di Bottega, di tante altre iniziative che dilatano l'esperienza di Bottega oltre lo spazio fisico che le accoglie. La Fondazione Cassa di Risparmio di Ascoli Piceno, che ha ideato ed avviato l'iniziativa ed ha svolto una funzione di catalizzatore delle risorse, delle dinamiche di rete e delle competenze presenti sul territorio, continua a sostenere Bottega del Terzo Settore attraverso la copertura degli oneri inerenti la gestione dell'immobile, l'assunzione di personale, l'attivazione di collaborazioni in ambito nazionale ed internazionale con Istituzioni ed organizzazioni di primaria importanza nell'ambito accademico, della ricerca e del Terzo settore, la collaborazione nella organizzazione di manifestazioni ed eventi, la realizzazione di modelli sperimentali finalizzati all'aggregazione, l'attività di sostegno orientata al coinvolgimento dei giovani attraverso le scuole e l'università. Per l'attuazione di tale progetto la Fondazione Cassa di Risparmio di Ascoli Piceno ha reso disponibili, per il triennio 2020-2022, risorse pari a € 900.000.

VERSO L'ISCRIZIONE AL REGISTRO UNICO DEL TERZO SETTORE - L'associazione ha intrapreso il percorso di adeguamento richiesto dalla Riforma del Terzo settore introdotta col decreto legislativo n. 117/2017. Il processo di analisi e verifica avviato dal Comitato direttivo, col supporto di consulenti esperti in materia, ha portato alla revisione dello Statuto dell'associazione, approvato e ratificato nella sua versione definitiva dall'Assemblea straordinaria dei Soci il 2 aprile 2021. L'iscrizione al Registro unico del Terzo Settore⁷⁷

⁷⁶ Con il termine "welfare di comunità" si intende un modello partecipato e creativo di sviluppo locale sostenibile.

sancirà il completamento del processo di riforma formale dell'associazione come Ente del Terzo settore. Quanto al profilo organizzativo, l'associazione conta su cinque dipendenti: una risorsa per l'area contabilità e rendicontazione; tre risorse nell'area progettazione e sviluppo reti collaborative ed una risorsa nel ruolo di animatore di comunità.

LA COMPAGINE SOCIALE - Nel corso del 2021, è proseguito l'ampliamento della base associativa di Bottega, che al 31 dicembre 2021 contava 184 soci. La composizione per forma giuridica risulta piuttosto eterogenea, con 47 organizzazioni di volontariato, 47 cooperative sociali, 42 associazioni di promozione sociale, 8 associazioni sportive dilettantistiche, 12 associazioni culturali, 4 fondazioni, 2 imprese sociali e ulteriori 22 enti non profit non aventi la qualifica di enti del Terzo settore.

ATTIVITÀ DI COMUNICAZIONE - Tutti i progetti, le iniziative, gli eventi e le novità riguardanti l'Associazione sono pubblicati sul sito bottegaterzosettore.it, sul settimanale telematico di informazione agli iscritti, sui canali di comunicazione sociale, nel bilancio sociale e in pubblicazioni periodiche, come la rivista periodica "Visioni". Bottega del Terzo Settore ha progressivamente intensificato il proprio impegno nelle attività di comunicazione, ottimizzando le modalità comunicative su Internet e sui canali di comunicazione sociale. Questo ha consentito di migliorare le interazioni e di intercettare una platea di destinatari ampia ed eterogenea. Oltre al sito internet bottegaterzosettore.it, un importante veicolo di comunicazione è rappresentato dal notiziario telematico settimanale, che raggiunge circa tremila utenti registrati, sia a livello locale sia su scala nazionale e internazionale. Nel corso del 2021 si è registrato un costante incremento delle interazioni sui canali sociali di Bottega: in particolare Facebook ha visto un aumento dei seguaci, passati da 10.500 a 11.147 a fine dicembre 2021. LinkedIn registra complessivamente circa 395 seguaci di cui 45 acquisiti negli ultimi sei mesi dell'anno, grazie a un'intensificazione e miglioramento della strategia comunicativa sul canale. Il pubblico attivo che ha interagito con i contenuti pubblicati ha raggiunto oltre 50.000 utenti, di cui solo un quarto locali e i restanti di diverse aree nazionali, riflesso dell'ampliamento del campo di azione dell'associazione in aree extra-territoriali.

⁷⁷ Il registro unico nazionale del Terzo settore (Runts) rappresenta una delle novità più importanti della riforma del Terzo settore poiché la sua istituzione ha come obiettivo innanzitutto il superamento dell'attuale sistema di registrazione degli enti, caratterizzato da una molteplicità di registri la cui gestione è affidata alle Regioni e alle Province autonome. L'iscrizione al Runts avrà efficacia costitutiva in relazione all'acquisizione della qualifica di ente del Terzo settore (Ets): per diventare ente di Terzo settore sarà necessario iscriversi in tale registro. Il registro ha inoltre una fondamentale funzione di trasparenza e di certezza del diritto. L'iscrizione nel Runts dà diritto ad accedere alle agevolazioni (soprattutto di carattere fiscale) previste per il Terzo settore. Il 15 settembre 2020 è stato approvato il decreto del ministero del Lavoro e delle politiche sociali che disciplina il suo funzionamento.

ACCESSI PRESSO GLI SPAZI DELLA STRUTTURA - Nel periodo considerato gli spazi sono stati riservati a soci e non di Bottega che li hanno utilizzati per 135 attività complessive inerenti alle proprie organizzazioni - prevalentemente riunioni associative e assemblee, vista la concomitanza con adempimenti legati alla riforma del Terzo settore, e incontri di rete per progettualità, facendo registrare circa 780 accessi totali.

SERVIZI PER I SOCI - L'offerta e l'erogazione di servizi dedicati ai soci è stata parzialmente rimodulata in modalità a distanza alla luce delle restrizioni causate dalla pandemia. Così è avvenuto per gli sportelli di consulenza sui temi fiscali, legali e sulla comunicazione in rete. Bottega ha altresì messo a disposizione dei soci l'utilizzo delle stanze virtuali sulla propria piattaforma di conferenze a distanza tramite Internet - solitamente utilizzata per proprie attività (seminari in rete, formazione, riunioni a distanza) - per la realizzazione di attività associative (riunioni, assemblee, lavoro in rete), offrendo affiancamento e formazione per l'utilizzo. Complessivamente sono state 45 le stanze utilizzate dai soli soci nel 2021. Il 29 giugno 2021, in modalità telematica, si è tenuto il convegno "Il Terzo settore come volano per lo sviluppo territoriale" e il 29 ottobre 2021, sempre in modalità telematica, è stato realizzato il seminario "Convergenza tra profit e non profit: opportunità, sfide ed interventi per lo sviluppo del territorio". Entrambi gli eventi sono frutto della collaborazione con l'Università Politecnica delle Marche.

PROGETTI E COLLABORAZIONI IN ESSERE - Tra i progetti dedicati ai propri soci, di rilievo il progetto "Tavoli dei soci", grazie al quale i soci hanno avuto l'opportunità di confrontarsi sui bisogni dell'area territoriale - raccolti tramite questionario - e individuare possibili soluzioni. È stato attivato il nuovo percorso, denominato "Costruire Comunità", per la creazione di proposte progettuali e la sperimentazione di modalità di finanziamento complementari ai bandi, con l'accompagnamento di Ashoka Italia⁷⁸. Il 22 novembre 2021 si è tenuta una formazione gratuita rivolta ai soci sul tema della raccolta fondi. Nel 2021 Bottega ha ottenuto l'accreditamento per il programma di mobilità europea Erasmus+ 2021-2027⁷⁹. L'obiettivo è attivare, a partire dal 2022, esperienze di mobilità in Europa per circa 100 studenti all'anno e per circa 20 tra docenti e personale amministrativo. A settembre 2021 si è concluso il progetto "MIA-Memoria Identità Ambiente"⁸⁰, sostenuto dall'Impresa So-

⁷⁸ Ashoka è il più grande network mondiale di imprenditori sociali innovativi. Sono persone che cambiano il mondo dando vita a idee e progetti che rispondono a bisogni sociali diversi e creano nuove forme di collaborazione e relazione, generando un forte impatto sociale. Ashoka ricerca e accompagna questi imprenditori lungo un percorso di condivisione dei loro progetti, per generare un cambiamento dell'intero sistema, dare vita ad alleanze e ispirare nuove forme di innovazione sociale.

⁷⁹ Erasmus + è il programma dell'Unione europea nei settori dell'istruzione, della formazione, della gioventù e dello sport, per il periodo 2021-2027. <http://www.erasmusplus.it/nuovo-programma/programma-2021/>.

⁸⁰ MIA - Memoria Identità Ambiente è un progetto selezionato dall'Impresa sociale Con i Bambini nell'ambito del fondo per il contrasto della povertà educativa minorile. Il progetto ha realizzato una serie di attività multidisciplinari, finalizzate alla riscoperta delle bellezze dei territori colpiti dal sisma 2016-2017. L'obiettivo è quello di veicolare la prospettiva di una "ricostruzione" che riguardi la memoria dei paesi, la possibilità di mantenere la rete di relazioni e legami che li costituisce, la capacità di re-inventare l'identità. Le attività progettuali hanno coinvolto oltre 130 giovani del territorio.

ziale Con i Bambini. I giovani continuano a riunirsi periodicamente presso gli spazi di Bottega del Terzo settore, con l'obiettivo di creare un processo stabile di attivazione e partecipazione alla vita della comunità locale e realizzare iniziative e progettualità di utilità collettiva, attraverso la creazione di una nuova associazione. Bottega del Terzo settore è partner di "GEN C", progetto promosso da Agenzia Nazionale per i Giovani e Ashoka Italia, che mira a incentivare il protagonismo giovanile e a costituire una comunità di ragazze e di ragazzi che siano promotori del cambiamento sociale ed ispiratori di altri giovani. "Le comunità resilienti ai tempi del Covid-19" è un progetto finanziato da Fondazione Finanza Etica e coordinato dalla Bottega del Terzo settore, insieme alla Fondazione Cassa di Risparmio di Ascoli Piceno e a un'ampia rete di partner nazionali ed europei. Obiettivo del progetto è portare alla luce pratiche e modelli di innovazione sociale economica e ambientale intrinsecamente resilienti nelle aree interne, marginali o periferiche, il cui valore è talvolta ignorato o non contemplato dal sistema economico prevalente. "Pupun F.F.Festival" è invece il progetto, classificatosi al primo posto in Italia a valere sull'avviso pubblico "Borghi in Festival. Comunità, cultura, impresa per la rigenerazione dei territori", del Ministero della cultura. Il progetto vede come capofila il Comune di Comunanza, in rete con altri sei Comuni del Piceno, con il supporto e il coordinamento di Bim Tronto e un ampio partenariato tra cui Bottega del Terzo Settore e Fondazione Carisap. Il Festival mescola un fitto programma di eventi culturali, spettacoli, laboratori coinvolgendo le attività produttive, l'artigianato artistico locale e l'eccellenza del "saper fare". Tra le collaborazioni attivate nel 2021 con soggetti della rete locale si segnala l'Accordo di Programma con gli Ambiti territoriali sociali XXI e XXII, per lo svolgimento di attività di interesse comune e la realizzazione di una comunità inclusiva. la partecipazione a bandi ed avvisi pubblici. Al 31 dicembre 2021 era in corso la predisposizione del medesimo accordo con l'Ambito territoriale sociale XXIII "Unione Comuni Vallata del Tronto", di imminente formalizzazione. Sempre con riferimento alle strette relazioni con l'Ambito territoriale sociale XXII è in vigore una convenzione per la realizzazione di PUC-Progetti di Utilità Collettiva, che consentirà a Bottega di ospitare beneficiari del Reddito di cittadinanza per svolgere attività operative dell'associazione, così come è in corso il rinnovo di una convenzione per ospitare TIS-Tirocini di Inclusione Sociale presso la propria struttura. Diverse le collaborazioni attivate con soggetti operanti su scala nazionale che hanno scelto Bottega del Terzo Settore come referente territoriale per svolgere attività e iniziative nell'area del Piceno. Un esempio è il progetto

“Feta (Fair Energy Transition for All)”. Lo scopo del progetto è raggiungere cittadini in difficoltà (sociale, economica, culturale, fisica) per ascoltare la loro opinione e le loro necessità riguardo all’uso dell’energia, in due settori chiave come casa e trasporti. Bottega è stata individuata come referente per la realizzazione di attività di ascolto della cittadinanza nel Piceno. È inoltre proseguita l’edizione 2021 del Progetto Appennino promosso da Fondazione Garrone in collaborazione con Fondazione Carisap per il rilancio delle aree interne. In qualità di partner, Bottega del Terzo Settore ha ospitato presso i propri spazi il percorso formativo, curando anche gli aspetti organizzativi e logistici. Bottega del Terzo Settore è soggetto attivo anche dell’ampio partenariato territoriale/nazionale costituito per il progetto “Forme dell’abitare in Ascoli”, guidato dal Comune di Ascoli Piceno e dalla Fondazione Carisap, che si è aggiudicato il finanziamento del Ministero delle Infrastrutture e dei Trasporti ed è finalizzato alla riqualificazione del centro storico e della periferia cittadina di Ascoli Piceno. Da novembre 2021 è stato avviato il processo di coprogettazione sociale attraverso il coinvolgimento di tutti i partner di progetto. Nell’ambito del progetto “Terra Solidale”, relativo al tavolo di coprogettazione sulla povertà economica e sociale, proseguono le attività realizzate dal partenariato, tra cui il servizio di micro-consulenza al fundraising dedicato alle organizzazioni partner. Le collaborazioni proseguono anche su scala regionale, grazie alla partecipazione di Bottega all’interno del progetto “Viridee”, in risposta al bando della Regione Marche finalizzato a supportare gli enti di Terzo settore nello sviluppo organizzativo. Bottega fornisce servizi di comunicazione, valutazione e monitoraggio e ha supportato la costruzione e il coordinamento del partenariato nella fase di invio della proposta a novembre 2021.

3.4.2 “TERRA SOLIDALE”. COPROGETTAZIONE E COGESTIONE DI UN INTERVENTO PER IL CONTRASTO ALLA POVERTÀ ECONOMICA E SOCIALE

COPROGETTAZIONE PLURIENNALE

PREMESSA

Il Piano pluriennale 2020 – 2022 prevede che la Fondazione lavori al fine di agevolare interventi di contrasto alla povertà economica e sociale attraverso la collaborazione delle Istituzioni pubbliche, private e delle organizzazioni della società civile.

IL PERCORSO DI COPROGETTAZIONE

La Fondazione ha quindi costituito un tavolo con gli enti del Terzo settore che operano nell’ambito della lotta alla povertà economica e sociale coinvolgendo gli Ambiti sociali territoriali per costruire una progettualità in grado di rispondere all’emergenza, incrementata dagli effetti della diffusione del virus Covid 19. Hanno partecipato al tavolo di coprogettazione 9 organizzazioni di Terzo settore selezionate su 43 candidature pervenute a seguito di una procedura di manifestazione di interesse pubblicata il 16 aprile 2020. Ad esito del percorso di valutazione delle candidature, che ha previsto l’utilizzo di criteri formali e sostanziali di ammissibilità, le organizzazioni selezionate per la partecipazione al Tavolo sono state: Associazione di Promozione Sociale “Le Querce di Mamre”; Associazione PAS - Polo Accoglienza e Solidarietà; Caritas Diocesana di San Benedetto del Tronto - Ripatransone - Montalto; Casa di Procura dell’Istituto Suore Oblate del SS. Redentore; Associazione Centro Solidarietà Porto d’Ascoli; Associazione Centro di Solidarietà dei Monti Sibillini Onlus; Fondazione Antiusura Mons. Francesco Traini - Onlus; Fondazione Banco Alimentare Marche Onlus; Fondazione Caritas in Veritate. I lavori hanno preso avvio il 4 giugno 2020. La partecipazione al Tavolo di lavoro, come previsto dall’Avviso, è stata estesa anche ai coordinatori degli Ambiti territoriali sociali con competenza nei comuni del territorio di riferimento della Fondazione. È stata inoltre coinvolta l’Associazione Bottega del Terzo settore quale partner per l’aggregazione del Terzo settore locale. La proposta progettuale scaturita dai lavori del Tavolo è stata formalizzata nel progetto esecutivo “Terra Solidale”, approvato dal Consiglio di amministrazione della Fondazione e diventato pienamente operativo dal mese di luglio 2020.

DESCRIZIONE DEL PROGETTO: OBIETTIVI, AZIONI, ATTORI

Il soggetto attuatore del progetto esecutivo di lotta alla povertà "Terra Solidale" è la Fondazione Cassa di Risparmio di Ascoli Piceno. La progettualità, estesa a tutto il territorio di operatività della Fondazione Carisap, è strutturata su quattro obiettivi: 1. Mappatura del bisogno sommerso ed individuazione delle persone in situazione di povertà. Obiettivo realizzato tramite la designazione di soggetti con funzione di "sentinelle" per le attività di individuazione tempestiva, accoglienza e ascolto delle persone in situazione di povertà.

2. Contrasto all'emergenza e soddisfacimento di esigenze primarie e urgenti delle persone in situazione di povertà. Obiettivo realizzato tramite intensificazione delle azioni di contrasto alla povertà già svolte da molte delle organizzazioni coinvolte nella progettualità e il sostegno alle persone richiedenti per i pagamenti legati a spese abitative e beni di primaria necessità.

3. Costruzione di percorsi di autonomia al fine di restituire dignità alle persone in situazione di povertà. Obiettivo ancora da perseguire tramite attività di orientamento e formazione mirata, sulla base delle professionalità richieste dalle imprese, e tramite la costituzione di un'impresa sociale (o soggetto analogo) che generi nuove occasioni di lavoro. 4. Costruzione di una rete e di sinergie rigenerative tra le organizzazioni coinvolte. Obiettivo raggiunto attraverso occasioni di incontro e condivisione tra partner e mediante attività volte a conferire sostenibilità alla rete costituita oltre il termine previsto per il progetto.

Per l'attuazione di tale progetto la Fondazione Cassa di Risparmio di Ascoli Piceno ha reso disponibili, per il triennio 2020-2022, risorse pari a € 300.000.

STATO DI AVANZAMENTO AL 31 DICEMBRE 2021

Al 31 dicembre 2021 tutte le organizzazioni coinvolte, ad eccezione della Fondazione Antiusura Mons. Traini, avevano completato la procedura di rendicontazione del contributo ricevuto. Un ruolo di coordinamento e supervisione delle attività progettuali è affidato agli Ambiti territoriali sociali di Ascoli Piceno, San Benedetto e Fermo. I dati relativi alle attività implementate dalle organizzazioni della rete di partenariato nell'ambito del progetto "Terra Solidale" sono stati ricavati dalle relazioni fornite dai soggetti attuatori.

1. MAPPATURA DEL BISOGNO SOMMERSO ED INDIVIDUAZIONE DELLE PERSONE IN SITUAZIONE DI POVERTÀ- Sono state attivate 17 unità che ricoprono la funzione di "sentinella", con un ruolo segnaletico delle povertà intercettate. Le organizzazioni coinvolte, anche al di là dei partner aderenti al Tavolo di lavoro, hanno registrato una crescita costante di richieste d'aiuto conseguenza di situazioni di disagio causate dalla pandemia. Si registra

che tra le famiglie beneficiarie delle attività, generalmente in prevalenza di origine straniera, è aumentata la percentuale di famiglie italiane che hanno avuto bisogno di aiuto, principalmente a causa della situazione di criticità dovuta alla pandemia. La tipologia dei bisogni rilevati è stata in gran parte alimentare, economica (ad esempio, il pagamento di affitti e utenze) e lavorativa. Un'attenzione particolare tramite il servizio di ascolto è stata rivolta anche a problematiche relative a situazioni di solitudine. Da parte di alcune associazioni è stato portato avanti un lavoro di riorganizzazione dei dati e delle informazioni sugli utenti.

2. **CONTRASTO ALL'EMERGENZA E SODDISFACIMENTO DI ESIGENZE PRIMARIE E URGENTI DELLE PERSONE IN SITUAZIONE DI POVERTÀ** - Le organizzazioni coinvolte, nell'ambito della propria operatività, grazie sia al contributo della Fondazione Carisap che ad altre risorse reperite autonomamente, hanno distribuito le seguenti quantità indicative: 3.347 kg di carni, uova e pesce; 6.529 kg di latte e derivati; 8.877 kg di cereali, loro derivati e tuberi; 3.464 kg di ortaggi e frutta; 7.033 unità di cibo in scatola; 3.132 litri di olio; 1.334 litri di bevande; 2.353 kg di dolciumi; 2.217 kg di sale, zucchero e caffè; 312 kg di alimenti per l'infanzia; 3.780 unità di prodotti per l'igiene personale e della casa. È stato inoltre acquistato da parte della Fondazione Banco Alimentare Marche un furgone per la raccolta dei prodotti freschi con lo scopo di aumentare l'attività di raccolta e distribuzione delle derrate alimentari alle organizzazioni della rete. La spesa è stata coperta anche grazie a un contributo da parte del Lions Club di San Benedetto del Tronto, organizzazione che ha aderito alla rete di partenariato, insieme al Rotary di Ascoli Piceno. Nell'ambito delle attività di progetto, inoltre, sono state pagate utenze ed altre spese, anche al fine di far fronte a situazioni di difficoltà abitativa.

3. **COSTRUZIONE DI PERCORSI DI AUTONOMIA AL FINE DI RESTITUIRE DIGNITÀ ALLE PERSONE IN SITUAZIONE DI POVERTÀ** - Per quanto riguarda tale obiettivo, non si è al momento pervenuti a risultati riscontrabili in termini di opportunità lavorative generate. I frutti del lavoro, in fase di svolgimento, dovrebbero iniziare a vedersi entro la primavera 2022.

4. **COSTRUZIONE DI UNA RETE E DI SINERGIE RIGENERATIVE TRA LE ORGANIZZAZIONI COINVOLTE** - La rete si è ampliata con l'inserimento del Lions Club di San Benedetto del Tronto e del Rotary Club di Ascoli Piceno. Essendo emersa dalle riunioni mensili del Tavolo l'esigenza di una formazione per i volontari delle organizzazioni impegnati nella realizzazione delle attività, è stato erogato uno specifico percorso formativo gratuito: "Potenzia-

re la comunità attraverso il volontariato”, ad esito di una coprogettazione di Bottega del Terzo settore, Ambito territoriale sociale XXI, Ambito territoriale sociale XXII e Associazione PAS. Il Tavolo di lavoro ha inoltre deciso di programmare un’ulteriore attività di supporto psicologico per la comunità in un periodo di criticità come quello che si sta vivendo. A novembre 2021 è stato costituito il “Pronto soccorso Psicologico h24 gratuito”, svolto dall’impresa sociale Liberamente s.r.l. con l’attivazione di un numero verde dedicato. Il servizio ha effettuato 241 colloqui e conta di 5 professionisti psicologi e/o psicoterapeuti in turnazione continua secondo le tre fasce orarie più comuni ai principali presidi medici di soccorso. I colloqui hanno avuto una durata variabile per cercare di rispondere ai bisogni di contenimento emotivo degli utenti. Sotto il profilo del monitoraggio e della valutazione, per indagare l’efficacia, l’impatto e la sostenibilità del percorso di coprogettazione, il Team di valutazione della Fondazione Carisap ha predisposto un disegno valutativo validato dai partner di progetto. Sulla base della teoria costruita e sugli indicatori elaborati sono stati definiti i questionari sottoposti ai diversi stakeholder, i cui risultati sono attualmente in fase di elaborazione.

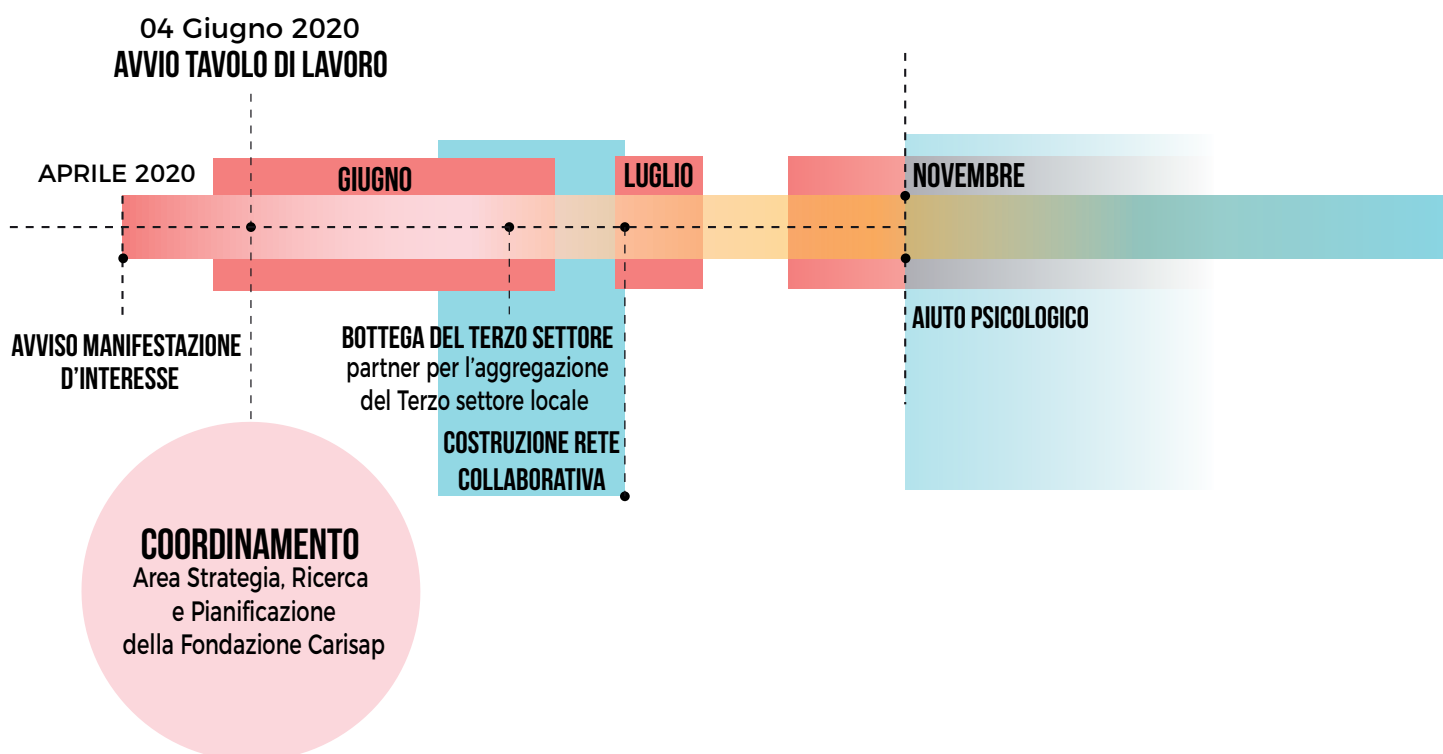

DISTRIBUZIONE BENI DI PRIMA NECESSITÀ

ACQUISTO **N.1 FURGONE** PER
DISTRIBUZIONE DERRATE
ALIMENTARI

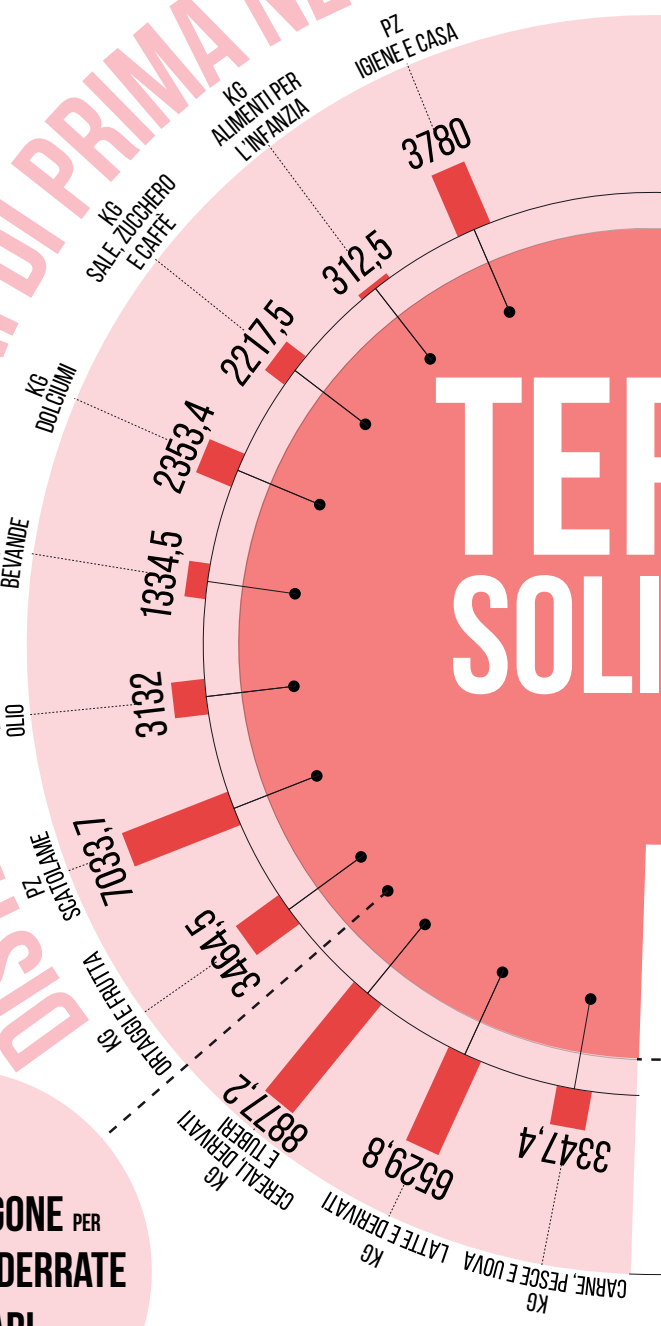

TEF SOLI

ARRA DALE

COSTRUZIONE
DELLA RETE

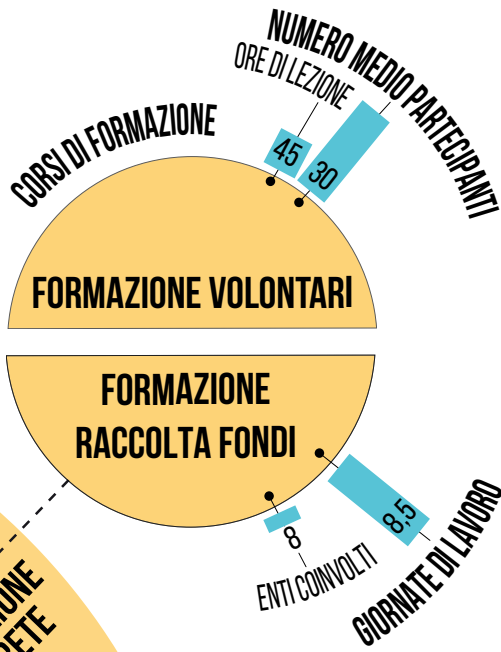

N. 241
COLLOQUI

N. 140 ORE
TOTALI

N. 5
PROFESSIONISTI
CONVOLTI

AIUTO PSICOLOGICO

3.4.3 “AVVERABILE”. COPROGETTAZIONE E COGESTIONE DI UNA ACCADEMIA PER LA FORMAZIONE E IL LAVORO DELLE PERSONE DISABILI

COPROGETTAZIONE PLURIENNALE

PREMESSA

In attuazione del Piano pluriennale 2020-2022, la Fondazione ha dato avvio ad un intervento in coprogettazione per il rafforzamento dei percorsi di autonomia, di integrazione sociale e di inserimento lavorativo delle persone disabili, finalizzato alla costituzione di una Accademia della formazione e del lavoro, mediante il coinvolgimento delle organizzazioni del Terzo settore che hanno esperienza consolidata e competenza in questo ambito.

IL PERCORSO DI COPROGETTAZIONE

Il 25 giugno 2020 la Fondazione ha pubblicato un Avviso per la manifestazione di interesse rivolto ad enti di Terzo settore, per la costituzione di un Tavolo operativo con l'obiettivo di costruire, mediante un approccio di coprogettazione, il progetto operativo funzionale alla realizzazione dell'Accademia della formazione e del lavoro per persone disabili. Alla scadenza, fissata per il 10 luglio 2020, erano pervenute alla Fondazione 12 candidature. Ad esito della procedura di valutazione, il Consiglio di amministrazione della Fondazione ha selezionato 6 partecipanti al Tavolo di coprogettazione: Cooperativa Locanda Cm Zero; Cooperativa Artemista; Associazione La Casa di Asterione; Cooperativa PA.Ge.F.Ha; Associazione Sordapicena; Cooperativa Primavera. Il Tavolo è stato coordinato dall'Area Strategia, ricerca e pianificazione della Fondazione, con la partecipazione attiva ed il supporto metodologico dell'Istituto per la ricerca sociale e dei coordinatori dagli Ambiti territoriali sociali. Il percorso di coprogettazione si è sviluppato in diversi incontri realizzati nei mesi di settembre e ottobre 2020, in modalità “a distanza” tramite internet, e ha dato vita ad una proposta progettuale articolata, approvata dal Consiglio di amministrazione della Fondazione il 23 ottobre 2020. Per l'attuazione di tale progetto la Fondazione Cassa di Risparmio di Ascoli Piceno ha reso disponibili, per il triennio 2020-2022, risorse pari a € 200.000.

DESCRIZIONE DEL PROGETTO: OBIETTIVI, AZIONI, ATTORI

Il progetto relativo all'Accademia della formazione e del lavoro per le persone disabili, riassumibile nello slogan “Impara, Cresci, Lavora: percorsi ad alta occupabilità”, investe tutto il territorio di riferimento della Fondazione. Gli

obiettivi progettuali sono: a) Garantire l'inserimento lavorativo ad almeno 24 disabili; b) Assicurare un contratto di lavoro stabile e continuativo ad almeno 4 disabili; c) Costruire un'Accademia, con personalità giuridica, per la formazione e l'inclusione lavorativa di persone in situazione di disabilità. In particolare, l'Accademia si è prefissata di: accogliere le segnalazioni da parte di UMEE (Unità di tutela della disabilità dei minori), UMEA (Unità di tutela della disabilità adulti), DSM (Dipartimento di salute mentale), SIL (Servizi per il lavoro) e ATS (Agenzia di tutela della salute) e curare la valutazione delle competenze del disabile; predisporre e offrire percorsi di formazione personalizzata e dei tirocini rivolti a una reale e realizzabile occupazione; attestare le competenze acquisite e selezionare le persone collocabili in settori produttivi prescelti; ricercare attivamente delle posizioni lavorative offerte dagli enti partner e dalla rete territoriale di aziende, cooperative ed enti del Terzo settore sensibili al tema; accompagnare le persone e i referenti datoriali nei contesti di lavoro con un ruolo di facilitazione e tutoraggio svolto da figure professionali appositamente formate. I principali ambiti lavorativi sui quali l'Accademia ha deciso di focalizzare l'operatività nella fase iniziale e di sperimentazione sono quelli in cui operano i soggetti che compongono il tavolo di coprogettazione, vale a dire: agricoltura sociale, vivaismo, ristorazione e ricettività, pulizia e sanificazione. L'Accademia, per la quale è stato scelto il nome "Avverabile", si avvale delle seguenti figure e funzioni: 1) Coordinamento di progetto: sovrintende alla piena realizzazione del progetto ed è supportato da una cabina di regia composta da tutti gli attori partner. 2) Hability manager: è una figura fortemente innovativa che si occupa di individuare e coinvolgere il disabile da abilitare al lavoro in accordo con i referenti dell'Asur Marche e gli Ambiti sociali territoriali; costruire rapporti e relazioni con le organizzazioni e le aziende ospitanti; curare l'attivazione di tirocini formativi e borse lavoro per i disabili, attivando accordi quadro con le associazioni di categoria, le organizzazioni sindacali, l'Ordine dei consulenti del lavoro per l'individuazione delle aziende ospitanti; individuare le aziende e gli enti del Terzo settore che manifestano la volontà di assumere i disabili; realizzare gruppi di verifica insieme ai tutori degli enti ospitanti. 3) Tutore partner: accompagna e supporta il disabile nell'attività formativa sul campo ("on the job") e a distanza tramite internet. 4) Coordinamento didattico e portale: costruisce il contenuto dell'attività formativa alla luce delle indicazioni espresse dagli attori partner di progetto. 5) Tutore Ente ospitante: accompagna il disabile nell'inserimento lavorativo garantendo una piena sinergia con il tutore partner. Il monitoraggio e la valutazione del progetto

sono stati affidati al Team di valutazione che la Fondazione ha costituito con assegnisti di ricerca dell'Università Politecnica delle Marche e dell'Università di Camerino, coordinati da un esperto di valutazione con comprovate competenze nell'ambito della valutazione di impatto.

STATO DI AVANZAMENTO AL 31 DICEMBRE 2021

Le attività previste al 31 dicembre 2021 erano in fase di attuazione da parte dei soggetti coinvolti. I partner responsabili della didattica hanno redatto una scheda di profilazione delle capacità, conoscenze e competenze dei potenziali beneficiari dell'Accademia. Nei mesi di febbraio, marzo e aprile 2021, la scheda di profilazione è stata presentata, discussa e condivisa con i Servizi territoriali. Sulla base delle segnalazioni pervenute dagli enti territoriali competenti, sono stati avviati colloqui conoscitivi per valutare capacità, conoscenze e competenze e, non da ultimo, inclinazioni personali e preferenze professionali. Nei mesi di luglio e settembre 2021 sono state realizzate 3 giornate di presentazione dell'Accademia e delle sue attività, al fine di instaurare una relazione diretta tra operatori, studenti e famiglie. Alle giornate di presentazione sono stati illustrati gli obiettivi, il programma formativo e i servizi messi a disposizione dei beneficiari, tra cui, in particolare, una piattaforma telematica polifunzionale (<https://www.avverabile.org/>) in cui è possibile reperire i dati di contatto dell'Accademia e dei partner, i contenuti formativi e il calendario didattico. La piattaforma, accessibile anche alle persone con sordità in quanto corredata di video in LIS (Lingua dei Segni Italiana), è predisposta per lo svolgimento di attività didattica "a distanza". Nel frattempo, su sollecitazione delle stesse famiglie intervenute alle giornate di presentazione dell'Accademia, è stato predisposto anche un servizio di trasporto per consentire agli studenti di frequentare le attività "in presenza" più agevolmente. Le attività formative, per lo svolgimento delle quali sono stati individuati 9 docenti e 2 tutori, sono iniziate nel mese di settembre e sono ancora in corso. Sulla base delle caratteristiche degli studenti selezionati, si è deciso di avviare 2 classi con un totale di 18 frequentanti: l'una, denominata classe "Averabile", con valenza più spiccatamente formativa, dove sono previste 3 materie "base" (Abilità comunicativo relazionali; Regole del mondo del lavoro; Sicurezza sui luoghi di lavoro) e 4 materie "caratterizzanti" (Agricoltura sociale; Florovivaismo; Pulizia e sanificazione; Ristorazione e Ricettività); l'altra, denominata classe "Orientamento", è stata pensata per un più immediato inserimento lavorativo. In particolare, per quest'ultimo gruppo classe, composto da studenti con maggiore autonomia e capacità/competenze, i partner si sono concentrati prevalentemente su un'attività di mediazione e facilitazione dell'incontro tra allievi e aziende, anche grazie

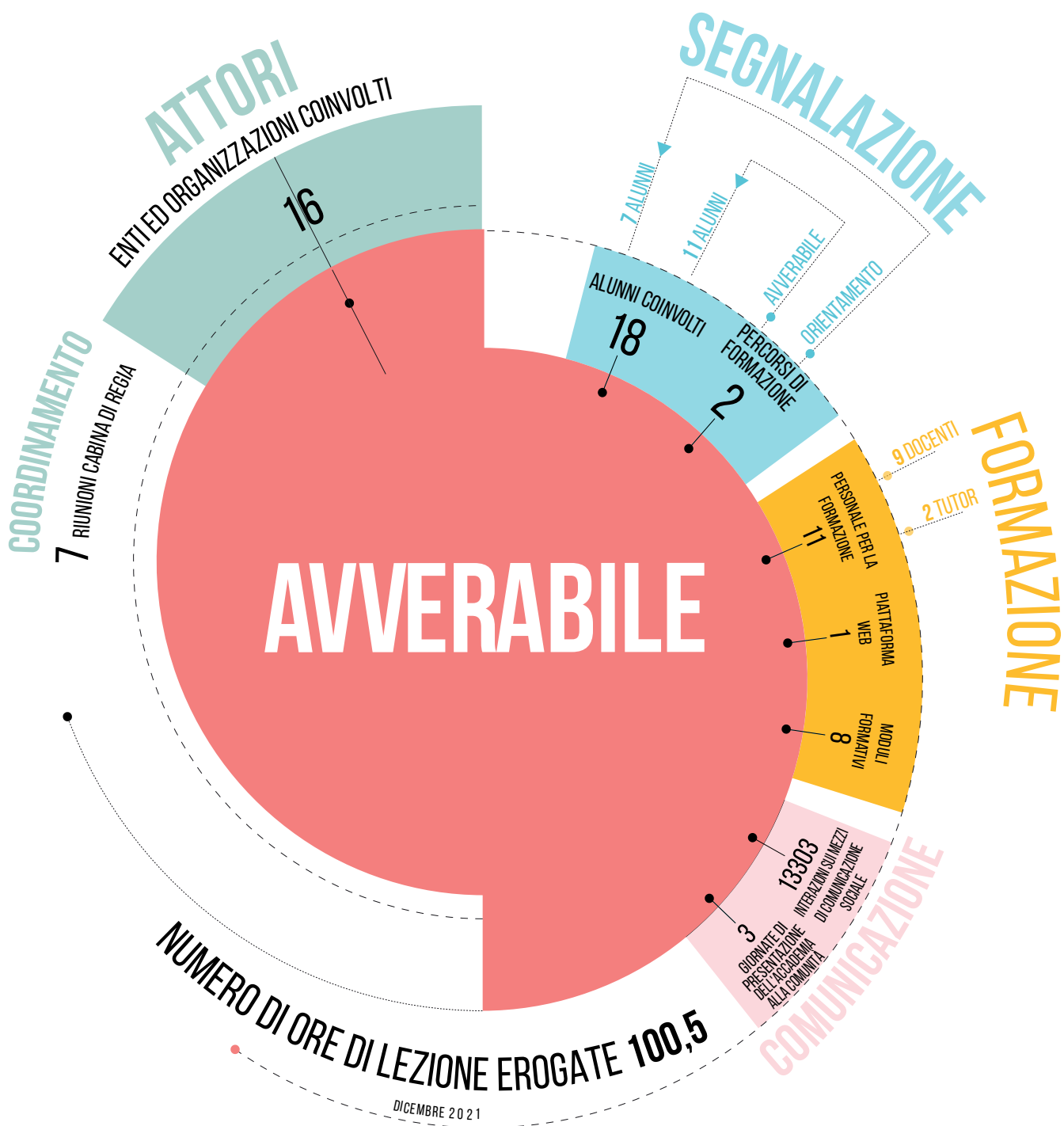

Fonte: nostra elaborazione sui dati forniti dalle organizzazioni coinvolte nelle attività progettuali

alla collaborazione con la Fondazione Human Age Institute⁸¹ e con agenzie per il lavoro con sede nel territorio interessato dalle attività progettuali. A tal fine, è stato realizzato un laboratorio di orientamento e preparazione pre-lavorativa, e sono in fase di realizzazione 7 piani di inserimento personalizzato. Sotto il profilo della comunicazione del progetto, sono state conseguite 13.303 interazioni sui mezzi di comunicazione sociale attivati; è inoltre in programma, per il prossimo 27 gennaio 2022, un seminario a distanza organizzato dalla Fondazione Human Age Institute, al fine di presentare non solo i risultati finora ottenuti, ma anche i programmi per il futuro e le modalità attraverso le quali gli studenti e le aziende possono partecipare e sostenere il progetto.

Quanto alle attività di monitoraggio e valutazione, il Team di valutazione della Fondazione ha proceduto allo sviluppo dell'impianto di teoria sulla base di cui svolgere l'attività valutativa, già discusso e condiviso con i partner. In particolare, all'esito dell'analisi del progetto sotto il profilo degli obiettivi, delle azioni, delle attività e delle possibili ricadute sui beneficiari, si è proceduto all'individuazione del campo di indagine e alla delineazione delle mappe del cambiamento per i beneficiari diretti, le loro famiglie e le organizzazioni partner. Si sono poi elaborati gli indicatori di risultato e di cambiamento e, successivamente, si sono scelti, elaborati e somministrati i relativi strumenti di rilevazione per ciascun gruppo analizzato, i cui risultati sono attualmente in fase di rielaborazione.

3.4.4 SUPPORTO ALLA COPROGETTAZIONE

PROGETTO PLURIENNALE

La Fondazione ha affidato all'Istituto per la ricerca sociale di Milano il compito di sostenere il lavoro dei Tavoli di coprogettazione, svolgendo un ruolo di facilitazione e coordinamento.

Per l'attuazione di tale progetto la Fondazione Cassa di Risparmio di Ascoli Piceno ha reso disponibili, per il triennio 2020-2022, risorse pari a € 50.000.

⁸¹ La Fondazione Human Age Institute ha sede a Milano e supporta, nel territorio nazionale, le persone nello sviluppo dei propri talenti, aiutandole a scoprire e potenziare le proprie capacità ed attitudini secondo il proprio progetto professionale. Tutti i progetti mirano a sviluppare nella persona la consapevolezza del proprio talento e delle proprie competenze, nelle organizzazioni la valorizzazione della persona e delle diversità di ciascuno con l'inclusione lavorativa.

AVVISO PER LA PRESENTAZIONE DI PROGETTI

scadenza 30 aprile 2021

PIÙ UNITI E QUINDI PIÙ **sostenibili**

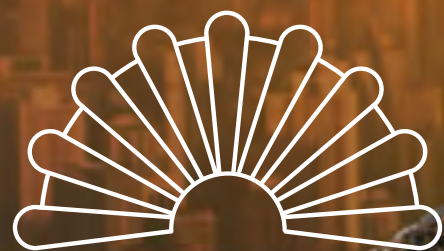

**FONDAZIONE
CASSA DI RISPARMIO
DI ASCOLI PICENO**

www.fondazioneclarisap.it

3.4.5 PIÙ UNITI E QUINDI PIÙ SOSTENIBILI

PROGETTO PLURIENNALE

OBIETTIVI

Gli enti del Terzo settore sono organizzazioni caratterizzate spesso da fragilità strutturali e operative, faticano a garantire un'attività costante e consolidata e, troppo di frequente, vivono in dipendenza da finanziamenti pubblici e privati, legati al ciclo di vita di progetti occasionali. Tale contesto, aggravato dallo stato di emergenza pandemica, impone alle organizzazioni orientate all'interesse generale, un investimento ed un potenziamento di tutte le funzioni e le competenze strategiche. L'obiettivo della Fondazione è favorire il consolidamento e il potenziamento dei soggetti non profit, affinché anche i progetti sociali possano essere sostenibili e capaci di generare impatto significativo.

Per l'attuazione di tale progetto la Fondazione Cassa di Risparmio di Ascoli Piceno ha reso disponibili, per il triennio 2020-2022, risorse pari a € 600.000.

L'AVVISO PER LA PRESENTAZIONE DI PROGETTI⁸²

La Fondazione ha quindi pubblicato sul sito internet www.fondazioneccarisap.it, il 5 marzo 2021, l'Avviso "Più uniti e quindi più sostenibili" finalizzato alla presentazione di progetti esecutivi, con scadenza 30 aprile 2021, per supportare l'operatività degli enti del Terzo settore che intendono consolidare la propria struttura organizzativa - gestionale anche attraverso l'inserimento di figure professionali e competenze specializzate nella raccolta fondi e, più in generale, nel costruire e promuovere strategie di sostenibilità. Hanno potuto presentare progetti esecutivi esclusivamente organizzazioni con qualifica di Ente del Terzo settore (ai sensi del d.lgs. n. 117 del 2017 e successive modifiche e integrazioni). Sono stati considerati ammissibili unicamente progetti esecutivi finalizzati a rendere sostenibili nel tempo le imprese proponenti e le loro attività attraverso azioni specifiche finalizzate al rafforzamento della struttura organizzativa ed in particolare: a) percorsi di formazione per almeno due risorse dedicate alla struttura del soggetto responsabile; b) assunzione per un tempo minimo di 12 mesi di una risorsa addetta ad attività di raccolta fondi e/o all'attivazione di collaborazioni stabili e aggregazioni/fusioni con altri soggetti del settore sia a livello nazionale ed internazionale; c) azioni finalizzate all'introduzione sul mercato di prodotti o servizi di carattere innovativo, in grado di favorire il posizionamento strategico dell'organizzazione; d) acquisto di attrezzature funzionali alla realizzazione di nuovi servizi oppure al potenziamento delle attività esistenti.

⁸² L'Avviso per la presentazione di progetti "Più uniti e quindi più sostenibili" è pubblicato sul sito internet della Fondazione al link: <http://www.fondazioneccarisap.it/piu-uniti-e-quindi-piu-sostenibili-al-via-corsi-di-alta-formazione-gratuita-per-16-organizzazioni-non-profit/>

Non hanno potuto presentare i progetti in qualità di soggetti responsabili gli enti e le organizzazioni che, nel periodo 1° gennaio 2020 - 30 aprile 2021, hanno percepito contributi dalla Fondazione per importi superiori ad € 20.000; tale indicazione risponde alla opportunità di favorire il coinvolgimento di quelle organizzazioni che nel corso del tempo non hanno avuto la possibilità di collaborare insieme alla Fondazione. Per la presentazione delle proposte progettuali è stato necessario utilizzare la procedura telematica prevista dalla Fondazione disponibile sul sito internet <https://contributi.fondazionecarisap.it/>.

LA PROCEDURA DI SELEZIONE

Sono pervenuti alla Fondazione, entro il termine indicato, 19 progetti esecutivi. La procedura di selezione si è articolata in due fasi: ammissibilità formale (natura giuridica del Soggetto responsabile; impatto su ambito territoriale della Fondazione; correttezza del formulario e rispetto della procedura); ammissibilità sostanziale (affidabilità e capacità organizzativa del soggetto responsabile e della eventuale rete di partenariato; completezza, chiarezza e coerenza del progetto in relazione agli obiettivi perseguiti; impatto del progetto; sostenibilità del progetto). Il Consiglio di amministrazione della Fondazione ha completato la procedura di selezione il 12 luglio 2021, destinando lo stanziamento di un importo fino all' 80% del costo complessivo del progetto, e comunque fino a un massimo di € 40.000 per intervento. Al 31 dicembre 2021 erano state sottoscritte, con tutti i responsabili delle organizzazioni ammissibili a contributo, apposite convenzioni che regolano i rapporti con la Fondazione per il corretto svolgimento e la rendicontazione delle attività progettuali. Tutte le organizzazioni, a seguito di un incontro di formazione tenuto dalla Fondazione in modalità telematica il 18 ottobre 2021, hanno inoltre concordato indicatori di misurazione finalizzati al monitoraggio e alla valutazione delle attività.

STATO DI AVANZAMENTO AL 31 DICEMBRE 2021

Per ciascun progetto presentato a valere sugli Avvisi per la presentazione di progetti è riportato un "Indicatore sintetico dello stato di avanzamento" delle attività progettuali, calcolato come rapporto percentuale tra l'importo degli anticipi erogati dalla Fondazione e il costo complessivo del progetto. Come previsto dalla convenzione sottoscritta dalla Fondazione con i soggetti responsabili della realizzazione dei progetti, gli anticipi economici sono infatti concessi solo a fronte delle rendicontazioni, da parte del beneficiario, dello stato di avanzamento delle attività e delle spese effettivamente sostenute per la realizzazione del progetto. Di seguito una sintesi delle attività progettuali in corso.

SOGGETTO RESPONSABILE:

ASSOCIAZIONE ACLI SEDE PROVINCIALE DI ASCOLI PICENO

PROGETTO: **SISTEMA SOCIALE**

IMPATTO TERRITORIALE: **ASCOLI PICENO**

DESCRIZIONE SINTETICA DELL'INTERVENTO

Il progetto incrementa la capacità progettuale e di fundraising della rete Acli tramite corsi di formazione e l'assunzione di nuove risorse umane. Al 31 dicembre 2021 sono state assunte due operatrici, una addetta alla raccolta fondi (fundraising), ed una alla rendicontazione progettuale.

COSTO COMPLESSIVO DEL PROGETTO: € 52.500

CONTRIBUTO DELIBERATO: € 40.000

IMPORTO EROGATO AL 31/12/2021: € 16.000

INDICATORE SINTETICO DELLO STATO DI AVANZAMENTO: 30%



SOGGETTO RESPONSABILE:

ASSOCIAZIONE I LUOGHI DELLA SCRITTURA

PROGETTO: **OLTRE I LUOGHI**

IMPATTO TERRITORIALE: **SAN BENEDETTO DEL TRONTO**

DESCRIZIONE SINTETICA DELL'INTERVENTO

Il progetto permette l'inserimento in organico di una risorsa dedicata alla raccolta fondi e alla creazione di reti con altre organizzazioni del territorio. Al 31 dicembre 2021 è stata individuata la risorsa da dedicare alle attività di raccolta fondi, che sarà assunta a gennaio 2022.

COSTO COMPLESSIVO DEL PROGETTO: € 29.400

CONTRIBUTO DELIBERATO: € 23.500

IMPORTO EROGATO AL 31/12/2021: € 4.700

INDICATORE SINTETICO DELLO STATO DI AVANZAMENTO: 16%



SOGGETTO RESPONSABILE:

ASSOCIAZIONE PIANETA GENITORI VENAROTTA

PROGETTO: **CARTOLERIA E LIBRERIA SOCIALE CON TALENTI TEEN**

IMPATTO TERRITORIALE: **VENAROTTA**

DESCRIZIONE SINTETICA DELL'INTERVENTO

Il progetto implementa un servizio di cartolibreria sociale tramite il recupero di una struttura in disuso nel comune di Venarotta, uno spazio fruibile per i bambini e giovani del luogo. L'11 dicembre 2021 la cartolibreria sociale è stata inaugurata, e sono stati attivati i servizi di fax e fotocopie (prima non presenti nel paese), pagamento bollette, doposcuola per bambini e ragazzi con disturbi specifici di apprendimento, corsi di inglese.

COSTO COMPLESSIVO DEL PROGETTO: € 51.450

CONTRIBUTO DELIBERATO: € 40.000

IMPORTO EROGATO AL 31/12/2021: € 16.000

INDICATORE SINTETICO DELLO STATO DI AVANZAMENTO: 31%



SOGGETTO RESPONSABILE:

ASSOCIAZIONE CISI

PROGETTO: **CISIEVOLVE - SOCIAL MEDIA INTEGRATION**

IMPATTO TERRITORIALE: **ASCOLI PICENO**

DESCRIZIONE SINTETICA DELL'INTERVENTO

Il progetto rafforza l'organizzazione proponente ed implementa una piattaforma multimediale per rispondere ai problemi degli enti del Terzo settore. Due risorse umane saranno formate su tecnologia digitale e fundraising. Al 31 dicembre 2021 è stata assunta una risorsa part time, è stata inaugurata una nuova sede associativa, ed era in fase di definizione la piattaforma multimediale.

COSTO COMPLESSIVO DEL PROGETTO: € 50.000

CONTRIBUTO DELIBERATO: € 40.000

IMPORTO EROGATO AL 31/12/2021: € 8.000

INDICATORE SINTETICO DELLO STATO DI AVANZAMENTO: 16%



SOGGETTO RESPONSABILE:

ASSOCIAZIONE ECOMUSEO DEL MONTE CERESA

PROGETTO: **RACCONTIAMO LA MONTAGNA PICENA**

IMPATTO TERRITORIALE: **COMUNI DELL'AREA MONTANA DEI SIBILLINI**

DESCRIZIONE SINTETICA DELL'INTERVENTO

Il progetto mira a dotare l'ente proponente di una risorsa professionale da dedicare ad attività di raccolta fondi, e alla formazione del personale interno. Al 31 dicembre 2021 le attività progettuali erano in fase di esecuzione, ed era stato completato un primo ciclo di formazione sul tema della raccolta fondi per tre risorse dell'Associazione.

COSTO COMPLESSIVO DEL PROGETTO: € 27.886

CONTRIBUTO DELIBERATO: € 21.750

IMPORTO EROGATO AL 31/12/2021: € 4.350

INDICATORE SINTETICO DELLO STATO DI AVANZAMENTO: 16%



SOGGETTO RESPONSABILE:

ASSOCIAZIONE SAN CRISTOFORO

PROGETTO: **DONOR CARE LAB**

IMPATTO TERRITORIALE: **COMUNI DELL'AREA MONTANA DEI SIBILLINI**

DESCRIZIONE SINTETICA DELL'INTERVENTO

Il progetto prevede l'acquisto di nuove attrezzature per supportare l'attività di raccolta fondi, tramite la creazione di pacchi alimentari con derrate autoprodotte o in eccedenza. Al 31 dicembre 2021 è stata avviata la formazione specifica richiesta dalle norme sanitarie e di sicurezza alimentare e l'acquisizione di certificazioni per la manipolazione e la trasformazione delle derrate alimentari, unitamente all'acquisto di alcune attrezzature.

COSTO COMPLESSIVO DEL PROGETTO: € 49.000

CONTRIBUTO DELIBERATO: € 38.500

IMPORTO EROGATO AL 31/12/2021: € 7.700

INDICATORE SINTETICO DELLO STATO DI AVANZAMENTO: 16%



SOGGETTO RESPONSABILE:

ASSOCIAZIONE RADIO CLUB PICENO

PROGETTO: **AL SERVIZIO DELLA COMUNITÀ**

IMPATTO TERRITORIALE: **INTERO TERRITORIO DI RIFERIMENTO DELLA FONDAZIONE**

DESCRIZIONE SINTETICA DELL'INTERVENTO

Il progetto mira al consolidamento strutturale dell'ente attraverso la formazione del personale. Al 31 dicembre 2021, oltre ad essere impegnato in prima linea nei centri vaccinali di San Benedetto del Tronto, Ascoli Piceno e Fermo ma anche nei Palazzetti dello Sport della Vallata per la somministrazione di tamponi Covid - 19, ha erogato servizi gratuiti a beneficio di 10 enti ed organizzazioni non profit del territorio.

COSTO COMPLESSIVO DEL PROGETTO: € 40.000

CONTRIBUTO DELIBERATO: € 32.000

IMPORTO EROGATO AL 31/12/2021: € 6.400

INDICATORE SINTETICO DELLO STATO DI AVANZAMENTO: 16%



SOGGETTO RESPONSABILE:

COOPERATIVA SOCIALE HOBBIT

PROGETTO: **BUILDING HOME**

IMPATTO TERRITORIALE: **SAN BENEDETTO DEL TRONTO**

DESCRIZIONE SINTETICA DELL'INTERVENTO

Il progetto implementa, attraverso l'inserimento di figure professionali dedicate alla raccolta fondi, le attività educative a favore di giovani e adulti a rischio di marginalità. Al 31 dicembre 2021 è stata assunta una risorsa a tempo pieno. La raccolta fondi ha già prodotto ottimi risultati, raggiungendo un importo di € 117.000.

COSTO COMPLESSIVO DEL PROGETTO: € 51.500

CONTRIBUTO DELIBERATO: € 40.000

IMPORTO EROGATO AL 31/12/2021: € 8.000

INDICATORE SINTETICO DELLO STATO DI AVANZAMENTO: 15%



SOGGETTO RESPONSABILE:

COOPERATIVA SOCIALE OFFICINA 1981

PROGETTO: **PIATTAFORMA MOBILE PER LA SOSTENIBILITÀ**

IMPATTO TERRITORIALE: **VALLATA DEL TRONTO**

DESCRIZIONE SINTETICA DELL'INTERVENTO

Il progetto ha consentito l'acquisto di una piattaforma elevabile - che sarà consegnata entro il mese di marzo 2022 - e la relativa attività di formazione del personale per ampliare la tipologia di servizi offerti dalla cooperativa.

COSTO COMPLESSIVO DEL PROGETTO: € 41.311

CONTRIBUTO DELIBERATO: € 32.636

IMPORTO EROGATO AL 31/12/2021: € 6.527

INDICATORE SINTETICO DELLO STATO DI AVANZAMENTO: 16%





SOGGETTO RESPONSABILE:

COOPERATIVA SOCIALE VADEMECUM

PROGETTO: **AGORÀ - AMBIENTE PER LA GESTIONE OPERATIVA
DI RISORSE E AGEVOLAZIONI**

IMPATTO TERRITORIALE: **INTERO TERRITORIO DI RIFERIMENTO DELLA FONDAZIONE**

DESCRIZIONE SINTETICA DELL'INTERVENTO

Il progetto ha consentito l'assunzione a tempo indeterminato di un addetto al fundraising, e la realizzazione di una piattaforma digitale che funge da luogo di interazione e di elaborazione di progetti con logiche di rete.

COSTO COMPLESSIVO DEL PROGETTO: € 50.000

CONTRIBUTO DELIBERATO: € 40.000

IMPORTO EROGATO AL 31/12/2021: € 8.000

INDICATORE SINTETICO DELLO STATO DI AVANZAMENTO: 16%

FORMAZIONE GRATUITA PER GLI ENTI DEL TERZO SETTORE CHE HANNO PARTECIPATO ALL'AVVISO PER LA PRESENTAZIONE DI PROGETTI - Grazie alla partnership con Aiccon - Associazione Italiana per la Promozione della Cultura della Cooperazione e del Non Profit⁸³, la Fondazione Cassa di Risparmio di Ascoli Piceno ha proposto due corsi di formazione gratuita a tutti i partecipanti all'Avviso per la presentazione di progetti, incluse le organizzazioni che non hanno superato con esito positivo la procedura di valutazione adottata dal Consiglio di amministrazione. Il primo corso di formazione gratuito, al quale hanno aderito 20 partecipanti, ha preso il via a settembre e si è concluso il 4 ottobre 2021 ed è stato dedicato all'approfondimento del tema "Rendicontazione e impatto sociale".

Il secondo corso, al quale hanno aderito 20 partecipanti, dedicato al tema "Principi e tecniche di fundraising", si è svolto dal 5 al 16 novembre 2021.

PROGETTI EXTRA AVVISO - Concorrono al raggiungimento degli obiettivi indicati dalla Fondazione nell'Avviso "Più uniti e quindi più sostenibili" per il rafforzamento degli Enti del Terzo settore, anche alcuni interventi fuori Avviso pervenuti come specifica richiesta di contributo tramite piattaforma online contributi.fondazioneclarisap.it. Tali progetti sono stati selezionati dal Consiglio di amministrazione successivamente alla chiusura dell'Avviso per la presentazione di progetti, sulla base della medesima procedura di valutazione, a fronte della disponibilità di fondi residuali nel medesimo settore di intervento. Al 31 dicembre 2021 erano state sottoscritte le convenzioni per la realizzazione delle attività progettuali, che erano in fase di definizione o solo parzialmente avviate.

⁸³ Centro Studi promosso dall'Università di Bologna, dall'Alleanza delle Cooperative Italiane e da numerose realtà, pubbliche e private, operanti nell'ambito dell'Economia Sociale. <https://www.aiccon.it/>

SOGGETTO RESPONSABILE:

OVER COOP COOPERATIVA SOCIALE

PROGETTO: **OVER COOP - I MARGINI AL CENTRO**

IMPATTO TERRITORIALE: **PROVINCIA DI ASCOLI PICENO**

DESCRIZIONE SINTETICA DELL'INTERVENTO

Il progetto prevede l'assunzione e la formazione di una risorsa, nell'ottica del potenziamento della struttura della cooperativa e della sostenibilità organizzativa. A partire dal 2 marzo 2022 sarà assunta una risorsa a tempo indeterminato.

COSTO COMPLESSIVO DEL PROGETTO: € 25.000

CONTRIBUTO DELIBERATO: € 20.000

IMPORTO EROGATO AL 31/12/2021: € 4.000

INDICATORE SINTETICO DELLO STATO DI AVANZAMENTO: 16%



SOGGETTO RESPONSABILE:

COOPERATIVA SOCIALE TIPORI VERSO

PROGETTO: **GO TO WEB**

IMPATTO TERRITORIALE: **ASCOLI PICENO**

DESCRIZIONE SINTETICA DELL'INTERVENTO

Il progetto implementa il servizio di consegna diretta al cliente, effettuata con l'aiuto dei soggetti disabili già impegnati nella produzione. Al 31 dicembre 2021 le attività progettuali erano avviate.

COSTO COMPLESSIVO DEL PROGETTO: € 38.500

CONTRIBUTO DELIBERATO: € 30.000

IMPORTO EROGATO AL 31/12/2021: € 6.000

INDICATORE SINTETICO DELLO STATO DI AVANZAMENTO: 15%



SOGGETTO RESPONSABILE:

POLISPORTIVA BORGO SOLESTÀ

PROGETTO: **UNITI DENTRO E FUORI DAL CAMPO**

IMPATTO TERRITORIALE: **ASCOLI PICENO**

DESCRIZIONE SINTETICA DELL'INTERVENTO

Il progetto mira al rafforzamento dell'organizzazione tramite una figura dedicata alla raccolta fondi, ed amplia le proposte ai ragazzi disabili già inseriti nelle attività associative. Al 31 dicembre 2021 le attività progettuali erano avviate.

COSTO COMPLESSIVO DEL PROGETTO: € 25.000

CONTRIBUTO DELIBERATO: € 20.000

IMPORTO EROGATO AL 31/12/2021: € 4.000

INDICATORE SINTETICO DELLO STATO DI AVANZAMENTO: 16%



SOGGETTO RESPONSABILE:

COOPERATIVA SOCIALE HABILIS LAVORO

PROGETTO: **PROGETTO DI ACCESSIBILITÀ E VALORIZZAZIONE DEL PATRIMONIO CULTURALE**

IMPATTO TERRITORIALE: **ASCOLI PICENO**

DESCRIZIONE SINTETICA DELL'INTERVENTO

Il progetto intende coniugare la crescita dell'organizzazione proponente con la sostenibilità sociale ed ambientale, anche rendendo il Museo archeologico di Ascoli Piceno luogo di erogazione di servizi di accoglienza specifica per le diverse disabilità. Al 31 dicembre 2021 le attività erano in fase di definizione.

COSTO COMPLESSIVO DEL PROGETTO: € 30.000

CONTRIBUTO DELIBERATO: € 25.000

IMPORTO EROGATO AL 31/12/2021: € 5.000

INDICATORE SINTETICO DELLO STATO DI AVANZAMENTO: 17%



SOGGETTO RESPONSABILE:

ASSOCIAZIONE DI PROMOZIONE SOCIALE LA CASA DI ASTERIONE

PROGETTO: **ESPLORAZIONI PICENE**

IMPATTO TERRITORIALE: **TERRITORIO DI RIFERIMENTO DELLA FONDAZIONE**

DESCRIZIONE SINTETICA DELL'INTERVENTO

L'obiettivo generale del progetto è il rafforzamento dell'organizzazione proponente e l'incremento dei flussi turistici per l'area dell'entroterra piceno, implementando i servizi già attivati nel contesto del Sistema Museale Piceno realizzato grazie a "METE Picene", progettualità strategica sostenuta dalla Fondazione grazie al Masterplan terremoto nel triennio 2017-2019. Al 31 dicembre 2021 le attività erano in fase di avvio.

COSTO COMPLESSIVO DEL PROGETTO: € 55.000

CONTRIBUTO DELIBERATO: € 25.000

IMPORTO EROGATO AL 31/12/2021: € 5.000

INDICATORE SINTETICO DELLO STATO DI AVANZAMENTO: 9%



3.4.6 COMUNITÀ SOLIDALI E SOSTENIBILI

PROGETTO PLURIENNALE

Il Piano pluriennale 2020-2022 prevede che la Fondazione possa individuare, in collaborazione con le Amministrazioni pubbliche operanti nel territorio, luoghi e spazi dove investire risorse erogative al fine di supportare la nascita di iniziative aggregative e relazionali a beneficio della comunità. Per l'attuazione di tale progetto la Fondazione Cassa di Risparmio di Ascoli Piceno ha reso disponibili, per il triennio 2020-2022, risorse pari a € 2.075.000. Nel corso del 2021 il Consiglio di amministrazione della Fondazione ha approvato i seguenti interventi, a seguito di specifica richiesta presentata dai soggetti responsabili e di attività di dialogo e confronto con gli Enti pubblici interessati.

LUDOTECA 4.0

SOGGETTO RESPONSABILE:

COMUNE DI FOLIGNANO

IMPATTO TERRITORIALE: **FOLIGNANO**

DESCRIZIONE SINTETICA DELL'INTERVENTO

Il progetto ha portato alla creazione, nel Comune di Folignano, privo dopo il sisma del 2016 di luoghi di aggregazione giovanile, di uno spazio di comunità polivalente dotato anche di un laboratorio di fabbricazione digitale dove si attiveranno corsi specifici per i giovani del territorio.

Gli spazi della ludoteca ospitano, infine, una piccola biblioteca, la prima nel territorio: è rivolta ai ragazzi, con una vasta selezione di libri divisi per età e tipologia. I giovani possono ora riunirsi per studiare insieme avendo a disposizione postazioni multimediali, libri e spazi adeguati a lavori di gruppo. La ludoteca è stata inaugurata il 18 dicembre 2021.

COSTO COMPLESSIVO DEL PROGETTO: € 244.800

CONTRIBUTO DELIBERATO: € 220.000

RESTAURO E RIQUALIFICAZIONE DEL CIRCOLO SOCIALE MONTICELLI

SOGGETTO RESPONSABILE:

COMUNE DI ASCOLI PICENO

IMPATTO TERRITORIALE: **ASCOLI PICENO**

DESCRIZIONE SINTETICA DELL'INTERVENTO

Il progetto prevede l'ampliamento e l'ammodernamento del Circolo sociale anziani del quartiere periferico Monticelli di Ascoli Piceno che, con i suoi 400 soci, rappresenta un importante luogo di aggregazione e sarà interessato da un importante intervento di ristrutturazione che, oltre ai servizi, agli impianti, alla pavimentazione ed ai rivestimenti, prevede la dotazione di spazi e tecnologie di comunità. Al 31 dicembre 2021 le attività progettuali erano in fase di definizione.

COSTO COMPLESSIVO DEL PROGETTO: € 385.000

CONTRIBUTO DELIBERATO: € 385.000

RESTAURO E RIQUALIFICAZIONE DELL'AUDITORIUM VITTORIO VIRGILI IN AMANDOLA



SOGGETTO RESPONSABILE:

FONDAZIONE CASSA DI RISPARMIO DI ASCOLI PICENO

IMPATTO TERRITORIALE: **AMANDOLA**

DESCRIZIONE SINTETICA DELL'INTERVENTO

Nel 2021 il Consiglio di amministrazione della Fondazione ha deliberato di procedere, alla luce della felice esperienza della Bottega del Terzo settore, ed allo scopo di implementare le azioni introdotte per il rilancio e la valorizzazione dell'area montana, all'esecuzione dell'intervento di manutenzione straordinaria dell'immobile "Auditorium Vittorio Virgili" in Amandola, di proprietà della Fondazione. Il progetto prevede l'adeguamento della struttura che diverrà luogo di aggregazione e di coprogettazione tra giovani ed imprenditori, per facilitare l'avvio di nuove iniziative di impresa. Al 31 dicembre 2021, a seguito di procedura comparativa, era stato sottoscritto il contratto di appalto dei lavori con l'impresa che si occuperà dei lavori.

COSTO COMPLESSIVO DEL PROGETTO: € 300.000

CONTRIBUTO DELIBERATO: € 300.000

CIRCOLO CULTURALE E RICREATIVO "MARE BUNAZZE"



SOGGETTO RESPONSABILE:

COMUNE DI SAN BENEDETTO DEL TRONTO

IMPATTO TERRITORIALE: **SAN BENEDETTO DEL TRONTO**

DESCRIZIONE SINTETICA DELL'INTERVENTO

La Fondazione, accogliendo la richiesta presentata dal Comune di San Benedetto del Tronto, interviene per la manutenzione straordinaria della sede del circolo culturale "Mare Bunazze", nel centro cittadino. La richiesta del Comune di San Benedetto del Tronto è stata valutata positivamente dal Consiglio di amministrazione della Fondazione in quanto consente di intervenire su un luogo di inclusione sociale riconosciuto dalla comunità locale, quotidianamente frequentato soprattutto da anziani, e, nel periodo estivo, da un buon numero di persone che partecipano agli eventi proposti dal Circolo. Al 31 dicembre 2021 era stata sottoscritta la Convenzione per l'esecuzione delle attività progettuali.

COSTO COMPLESSIVO DEL PROGETTO: € 30.000

CONTRIBUTO DELIBERATO: € 30.000

RIGENERAZIONE URBANA INERENTE ALL'AREA EX STADIO "F.LLI BALLARIN"



SOGGETTO RESPONSABILE:

COMUNE DI SAN BENEDETTO DEL TRONTO

IMPATTO TERRITORIALE: **SAN BENEDETTO DEL TRONTO**

DESCRIZIONE SINTETICA DELL'INTERVENTO

Con delibera di Giunta n. 165 del 17 luglio 2021 l'Amministrazione comunale di San Benedetto del Tronto ha avviato una serie di attività volte alla riqualificazione dell'ex stadio "F.Lli Ballarin". Il Comune, proprietario dell'area dal 2008, ha già provveduto alla demolizione di alcune parti pericolanti, alla sistemazione della viabilità e del prato nell'area dell'ex campo di calcio, alla perimetrazione e decorazione murale per la creazione di un percorso commemorativo. La richiesta di sostegno presentata alla Fondazione intende operare una riqualificazione dell'impianto, prevedendo spazi polifunzionali e multimediali a disposizione della comunità ed una sezione dedicata alla storia della locale squadra di calcio. Dato il forte valore simbolico della struttura in questione per la comunità locale, la Fondazione ha deciso di mettere a disposizione del Comune di San Benedetto un importo, vincolando tuttavia l'erogazione dello stesso alla presentazione di un progetto esecutivo elaborato dopo un percorso di condivisione con la comunità.

COSTO COMPLESSIVO DEL PROGETTO: € 2.000.000

CONTRIBUTO DELIBERATO: € 450.000

AMMODERNAMENTO IMPIANTO SPORTIVO DI COMUNANZA



SOGGETTO RESPONSABILE:

ASSOCIAZIONE SPORTIVA DILETTANTISTICA TENNIS CLUB IL PRINCIPE

IMPATTO TERRITORIALE: **COMUNANZA**

DESCRIZIONE SINTETICA DELL'INTERVENTO

L'associazione richiedente ha in gestione tre campi da tennis di proprietà del Comune di Amandola. Il progetto approvato intende dotare uno degli impianti di due tribune modulari conformi alla normativa vigente, in quanto quelle attuali non risultano adeguate in termini di sicurezza e presentano importanti segni di deterioramento. La finalità è quella di avere un impianto a norma per poter ospitare ed organizzare manifestazioni a livello nazionale.

COSTO COMPLESSIVO DEL PROGETTO: € 10.370

CONTRIBUTO DELIBERATO: € 7.000

PROGRAMMA INNOVATIVO NAZIONALE PER LA QUALITÀ DELL'ABITARE. "FORME DELL'ABITARE IN ASCOLI"



SOGGETTO RESPONSABILE:

COMUNE DI ASCOLI PICENO

IMPATTO TERRITORIALE: **ASCOLI PICENO**

DESCRIZIONE SINTETICA DELL'INTERVENTO

Il 5 febbraio 2021 la Fondazione ha presentato un progetto sociale a valere sull'avviso pubblico emanato dal Comune di Ascoli Piceno e finalizzato all'identificazione e successiva co-progettazione di interventi innovativi da presentare nell'ambito del "Programma innovativo nazionale per la qualità dell'abitare", a cura del Ministero delle infrastrutture e dei trasporti. Il Programma è teso alla rigenerazione, in un'ottica di innovazione e sostenibilità, di tessuti e ambiti urbani particolarmente degradati e carenti di servizi. Il progetto sociale presentato dalla Fondazione si caratterizza per le seguenti dimensioni strategiche dell'intervento: attivare un polo sanitario solidale rivolto a fasce sociali fragili e a rischio di emarginazione, strutturato come servizio sociosanitario a bassa soglia d'accesso; promuovere la creazione e l'avvio di un'impresa sociale per la gestione di un albergo etico; attivare un servizio flessibile di trasporto a chiamata per una mobilità sostenibile; realizzare un centro direzionale per il Terzo settore urbano attraverso la messa a disposizione di spazi operativi; sostenere l'istituzione di un Parco scientifico, tecnologico e culturale; implementare un polo polifunzionale in grado di divenire punto di riferimento educativo, riconoscibile e integrato nella vita della città. Il progetto sociale presentato dalla Fondazione è stato valutato positivamente e si è aggiudicato l'Avviso del Comune di Ascoli, che ha quindi elaborato e presentato il progetto complessivo al Ministero delle infrastrutture e dei trasporti. Il Comune di Ascoli Piceno ha chiesto alla Fondazione un supporto tecnico ed economico per sostenere la progettazione definitiva, architettonica, impiantistica e strutturale, per il progetto di restauro e riqualificazione del Palazzo Saladini Pilastrini ubicato ad Ascoli Piceno, immobile strategico per la realizzazione delle attività sociali previste nel progetto (Polo sanitario solidale, Albergo e Ristorante etico, Centro commerciale naturale all'aperto, Centro direzionale del Terzo settore). La Fondazione ha affidato l'incarico di progettazione strutturale, architettonica ed impiantistica per il recupero di Palazzo Saladini di Ascoli Piceno, alla Società BETA RELAB SRL, operante dal 2011 nell'erogazione di servizi legati all'immobiliare e al comparto edile, per un compenso di € 183.000. Il 22 luglio 2021, nel corso di un incontro pubblico e alla presenza dei mezzi di informazione, il Sindaco di Ascoli Piceno ed il Presidente della Fondazione Carisap, unitamente a tutti i partner di progetto, hanno informato la comunità che l'intervento sociale, presentato in coprogettazione dal Comune di Ascoli Piceno con la Fondazione Carisap, a valere sul bando ministeriale denominato "Programma innovativo per la qualità dell'abitare - PINQUA" si è posizionato al n. 6 in graduatoria ed è risultato assegnatario della somma pari ad € 90.087.854. L'8 ottobre 2021 è stato firmato il decreto dal Ministro Giovannini e, pertanto, hanno preso il via le attività operative. L'Organo di indirizzo della Fondazione, nella riunione del 22 ottobre 2021, ha deliberato di cofinanziare il progetto stesso, per un importo pari ad € 500.000 a valere sui Fondi erogativi stanziati in bilancio, Fondo erogazioni Settori Rilevanti, che si aggiungono ai € 183.000 già previsti nel Piano pluriennale. Al 31 dicembre 2021 l'Area Strategia, ricerca e pianificazione della Fondazione era al lavoro insieme ai tecnici del Comune di Ascoli Piceno e ai partner progettuali per dare avvio alle prime attività sociali previste in cronoprogramma.

PER LA REALIZZAZIONE DEL PROGETTO SOCIALE LA FONDAZIONE CARISAP HA RESO DISPONIBILE NEL TRIENNIO 2020 - 2022 L'IMPORTO DI € 683.000.

3.4.7 FONDO PER INTERVENTI MINIMI

PROGETTO ANNUALE

La Fondazione, come previsto dal Piano pluriennale 2020-2022, ha costituito un Fondo per interventi minimi, a sostegno di interventi di impatto limitato e di importo pari o inferiore a € 2.000. L'utilizzo del fondo avviene con cadenza trimestrale secondo il criterio cronologico di presentazione delle istanze di contributo rispettando l'assegnazione trimestrale delle risorse da ripartire sul fondo annuale. Il Consiglio di amministrazione, all'inizio di ogni trimestre, definisce le priorità di intervento attraverso cui verranno selezionate le richieste di contributo presentate sul fondo in oggetto, e nel corso del 2021, ha deliberato i seguenti interventi.

Per l'attuazione del progetto, la Fondazione Cassa di Risparmio di Ascoli Piceno ha reso disponibili, per il triennio 2020-2022, risorse pari a € 225.000.

SOGGETTO RESPONSABILE	PROGETTO	CONTRIBUTO DELIBERATO €
Anffas - Ascoli Piceno	Progetto "Ci vuole un seme"	2.000
Associazione Angeli del Bello	Progetto "Ascoli Piceno Tag free"	1.000
Associazione Banco di solidarietà "Nazzareno Pompei"	Integrazione e beni di prima necessità	2.000
Associazione Circolo dei Sambenedettesi	Cinquanta anni del Circolo dei Sambenedettesi	2.000
Associazione Circolo Ricreativo e Culturale Porta Solestà	Sostegno attività associazione 2021	2.000
Associazione Ascoliva	Ascoli Festival 2021	1.500
Associazione Civiltà Picena	Futuro Memoria Festival	1.000
Associazione Articolate	Progetto "Arte nella Pietra"	1.000
Associazione Educ-arte	Fluvione Film Festival 2021	2.000
Associazione l'Altrarte	Festival dell'Arte sul Mare 2021	2.000
Associazione Opera	Progetto "Salotto lirico sotto le stelle"	2.000
Associazione Per Grottammare	Meeting nazionale giornalisti italiani	1.000
Associazione Pianeta Genitori Venarotta	Festival del libro	1.000
Associazione Teatri invisibili	Incontro nazionale dei Teatri Invisibili	1.000
Associazione Arquata Potest	Riqualificazione area sosta Picchio 7	2.000
Associazione Le Marche Experience	Il grande anello dei borghi ascolani: guida e taccuino letterario	2.000
Associazione Monte Vector	Progetto "Insieme si cammina meglio"	1.000
Associazione Monteconero	Campo di calcetto: completamento recinzione	2.000

SOGGETTO RESPONSABILE	PROGETTO	CONTRIBUTO DELIBERATO €
Associazione Nuovi Spazi Musicali	Festival Nuovi Spazi Musicali	1.500
Associazione Psy Alchimia	Progetto "Humor e Play Therapy "	500
Associazione Vivo	Educazione in natura per bambini 4-14 anni	2.000
European Radio Amateurs Association Città di Folignano	Progetto "Il volo della speranza"	1.550
Associazione InterMedia	Concorso Letterario Che Rosa Resti Rosa	2.000
Associazione Marchigiana Iniziative Artistiche	Premio Marche - Biennale d'Arte Contemporanea	2.000
Associazione per la Ricerca Sociale	Welforum.it: Osservatorio nazionale sulle politiche sociali	1.000
Associazione Radio Club Piceno	Progetto "Fuori dalle mura"	2.000
Associazione Avis Ascoli Marathon	Progetto "Sibilla Trail"	1.000
Associazione Bike Marathon Gran Sasso D'Italia	Campionato Italiano Duathlon Sprint	2.000
Associazione Cavalluccio Marino	Attività sportiva sociale rivolta a bambini e adulti con disabilità	2.000
Associazione Flipper Triathlon Ascoli Piceno	Campionati Italiani di Paraduathlon Sprint	2.000
Associazione Vittorio Roiati	Scuola tennis anche per categorie disagiate	1.000
Associazione WEGA	Filofest Anno 2021	1.000
Associazione X mano	Progetto "Arte in movimento"	1.800
Club Alpino Italiano - Sezione di Ascoli Piceno	Progetto "Montagnaterapia"	970
Comune di Ascoli Piceno	Allestimento mostra "Il cammino di Gesù tra noi" di Michele Caggiano	1.000
Cooperativa di Comunità del Ceresa	Progetto "Il castagneto da frutto come ricchezza per la comunità"	1.600
Cooperativa Sociale Natura e Ambiente Cupra	Progetto "Travaglio artistico per una Cultura della Cura"	2.000
Cooperativa Sociale Natura e Ambiente Cupra	Progetto "L' Arte in carcere, pittori den- tro"	1.000
Cooperativa Sociale Tipori Verso	Trasporto disabili	2.000
Fondazione Ampioraggio	Manifestazione "Jazz'Inn 212"	1.000
Fondazione Gimbe	Webinar "Pandemia Covid-19"	1.000
Istituto Scolastico Comprensivo Borgo Solestà - Cantalamessa	Progetto "Tutto chiaro a scuola"	2.000
Istituto Scolastico Comprensivo Interprovinciale dei Sibillini	Progetto "Corro, gioco, imparo"	2.000

SOGGETTO RESPONSABILE	PROGETTO	CONTRIBUTO DELIBERATO €
Istituto Scolastico Comprensivo Interprovinciale dei Sibillini	Progetto "Torniamo a giocare nella nostra scuola"	2.000
LILT Lega Italiana per la Lotta contro i tumori	Prevenzione oncologica nelle scuole	2.000
Michelepertutti S.r.l. Impresa Sociale	Inaugurazione nuova sede	2.000
Osservatorio Permanente Giovani Editori	Progetto "Il Quotidiano in Classe"	1.000
Provincia Picena FF. MM. Cappuccini - Santuario Madonna dell'Ambro	Ripristino del murale di San Francesco nella cappella dell'orto del convento	2.000
Questura di Ascoli Piceno	Acquisto n. 2 biciclette a pedalata assistita per il controllo territoriale del centro storico di Ascoli Piceno	2.000
Scuola d'Infanzia Paritaria Teresa e Pietro Merlini	Pubblicazione "Storia dell'asilo Merlini"	1.000
UTEAP Università della Terza Età di Ascoli Piceno	Progetto "Cultura 2021 - Attività sociali 2021"	2.000
Questura di Ascoli Piceno	Evento sportivo "Incontro di rugby Fiamme Oro Rugby - Rugby Colorno"	2.000
Associazione Centro Famiglia	Progetto "A_B_A - Abbattere le Barriere Architettoniche"	2.000
Comune di Amandola	Progetto "Incontriamoci con... per un arricchimento e approfondimento oltre la scuola"	2.000
Associazione Centro Marcia Solestà	Campionati italiani di marcia maschili e femminili assoluti 2021	2.000
Associazione Il Sole di Giorgia	Progetto "Nasi rossi nell'astuccio"	2.000
Associazione Italiana Donne Medico	Convegno "Menopausa tra sfide, opportunità e nuovi orizzonti"	2.000
Comune di Santa Vittoria in Matenano	Spettacolo Teatrale "Lear"	2.000
Comune di Montalto delle Marche	Mostra Pericoli Fazzini e Sisto V	1.000
UTEAP Università della Terza Età di Ascoli Piceno	Corsi di Informatica e "Invito al Cinema"	500
Associazione AP Events	Concerto Gospel "Light of my soul"	1.500
Pio Istituto Sacro Cuore di Gesù	Fornitura e posa in opera caldaia murale a condensazione	1.000
Centro Sportivo Italiano CSI - Comitato provinciale di Ascoli Piceno	Progetto "Il mio campo libero" a sostegno della popolazione carceraria	2.000
Istituto Statale Secondaria Superiore A. Capriotti	Progetto "Lecture Animate"	1.440

3.4.8 FONDAZIONE CON IL SUD

PROGETTO PLURIENNALE

Il 18 giugno 2020 il Consiglio Acri - l'organizzazione che rappresenta collettivamente le Fondazioni di origine bancaria - ha rinnovato il sostegno quinquennale a Fondazione Con il Sud, ente non profit privato nato nel 2006 dall'alleanza tra le fondazioni di origine bancaria e il mondo del Terzo settore e del volontariato per promuovere l'infrastrutturazione sociale del Mezzogiorno, ovvero favorire percorsi di coesione sociale per lo sviluppo.

Per il periodo 2021-2025 sono stati infatti previsti 20 milioni di euro all'anno, ripartiti tra le Fondazioni finanziatrici proporzionalmente all'ammontare delle erogazioni dell'ultimo esercizio disponibile. Tale indicazione dà seguito a quanto previsto nella mozione finale del Congresso Acri di Parma del 2018, che impegna l'Associazione e le Associate a "dare continuità al sostegno alla Fondazione con il Sud, per garantire le risorse economiche necessarie alla sua lodevole e positiva azione". Nonostante le difficoltà che stanno gravando su tutti i territori, le Fondazioni di origine bancaria continuano, quindi, a impegnarsi insieme per supportare la società civile del Mezzogiorno.

La Fondazione Cassa di Risparmio di Ascoli Piceno sostiene Fondazione con il Sud con un importo di € 300.000 per il triennio 2020-2022, al fine di promuovere interventi "esemplari" per l'educazione dei ragazzi alla legalità e per il contrasto alla dispersione scolastica, per valorizzare i giovani talenti e attrarre i "cervelli" al Sud, per la tutela e valorizzazione dei beni comuni (patrimonio storico- artistico e culturale, ambiente, riutilizzo sociale dei beni confiscati alle mafie), per la qualificazione dei servizi sociosanitari, per l'integrazione degli immigrati, per favorire il welfare di comunità. Nel corso dei suoi 14 anni di attività, Fondazione Con il Sud ha sostenuto oltre 1.300 iniziative, tra cui la nascita delle prime 6 fondazioni di comunità meridionali, coinvolgendo oltre 6.300 organizzazioni diverse - tra non profit, enti pubblici e privati - e circa 496 mila cittadini, soprattutto giovani (42% studenti), erogando complessivamente 245 milioni di euro.

Sul sito istituzionale <https://www.fondazioneconilsud.it/> tutte le informazioni sui progetti e sull'attività di Fondazione con il Sud.

3.4.9 FONDO DI CONTRASTO ALLA POVERTÀ EDUCATIVA MINORILE

PROGETTO PLURIENNALE

La Fondazione Cassa di Risparmio di Ascoli Piceno sostiene il Fondo di contrasto alla povertà educativa minorile. La povertà economica è spesso causata dalla povertà educativa: le due si alimentano reciprocamente e si trasmettono di generazione in generazione. Un'alleanza per contrastare questo preoccupante fenomeno è stata introdotta dalle Fondazioni di origine bancaria e dal Governo che, con apposite agevolazioni fiscali previste nella Legge di stabilità per il 2016, ha voluto incentivare l'ulteriore impegno delle Fondazioni su questo fronte. Il Fondo per il contrasto alla povertà educativa minorile nasce dal Protocollo d'Intesa stipulato il 29 aprile 2016 tra il Presidente del Consiglio dei ministri, il Ministro dell'economia e delle finanze, il Ministro del lavoro e delle politiche sociali e il Presidente di Acri, l'associazione delle Fondazioni di origine bancaria. Il Fondo è destinato "al sostegno di interventi sperimentali finalizzati a rimuovere gli ostacoli di natura economica, sociale e culturale che impediscono la piena fruizione dei processi educativi da parte dei minori", ed è alimentato dalle Fondazioni di origine bancaria, che usufruiscono di un credito d'imposta. Nel triennio 2016-2018 le Fondazioni hanno alimentato il Fondo con circa 360 milioni di euro. La Legge di Bilancio 2019 ha confermato il Fondo per il triennio 2019-2021, mettendo a disposizione 55 milioni di euro annui di credito di imposta a favore delle Fondazioni di origine bancaria che possono usufruirne per il 65% degli importi versati. L'operatività del Fondo è stata assegnata all'impresa sociale Con i Bambini⁸⁴ per l'assegnazione delle risorse tramite bandi. Le scelte di indirizzo strategico sono definite da un apposito Comitato di indirizzo nel quale sono pariteticamente rappresentate le Fondazioni di origine bancaria, il Governo, le organizzazioni del Terzo settore.

Con i Bambini ha pubblicato ad oggi dodici bandi (Prima Infanzia 0-6 anni, Adolescenza 11-17, Nuove Generazioni 5-14 anni, Un passo avanti, Ricucire i sogni, Cambio rotta, A braccia aperte, Un domani possibile, Non uno di meno, Comincio da zero, Bando per le comunità educanti e Spazi aggregativi di prossimità), selezionando complessivamente oltre 400 progetti in tutta Italia, tra cui 30 idee progettuali legate alle iniziative in cofinanziamento con altri enti erogatori e 6 interventi di progettazione partecipata nelle aree del Centro Italia colpite dal terremoto del 2016. Nella gestione dei bandi, è stato introdotto l'elemento della valutazione di impatto.

I progetti sostenuti si occupano di contrasto alla povertà educativa minorile

COMUNITÀ EDUCANTI
Nuove alleanze e strategie per il contrasto alla povertà educativa minorile

EVENTO ONLINE
Martedì
16 novembre 2021
Ore 16:00

Conferenza, coordinata nella direzione da tre relatori, con il Presidente della Regione Marche e realizzata insieme a Con i Bambini, openpolis e Bottega del Terzo Settore, è dedicata per sensibilizzare la comunità alla lotta al contrasto alla povertà educativa minorile. L'attendibilità di confronto e nuove generazioni coinvolte, infatti, da oggi esclusivamente in uno spazio digitale, hanno vissuto un viaggio di alta qualità.

A partire dall'approfondimento del Report triennale dell'Osservatorio Demopolis, che offre un quadro dettagliato della situazione nella Regione Marche, si discuterà l'esperienza dell'Acri e delle Fondazioni di Terzo Settore nella lotta alla povertà educativa, con un focus sulla necessità di coinvolgere, nel territorio, reti e percorsi di progettazione. Tra gli altri relatori interverrà il Presidente della Regione Marche.

Intervengono, in ordine di intervento:
Angelo Davide Galeati
Presidente Fondazione Carisap
Marco Rossi Doria
Presidente Impresa sociale Con i Bambini
Giorgio Righetti
Direttore Acri
Vincenzo Smaldore
Direttore Fondazione openpolis
Roberto Paoletti
Presidente Bottega del Terzo Settore

Conosce:
Giorgia Latini
Assessore alla Cultura, Sport, turismo, alla Partecipazione e all'Integrazione della Regione Marche

Organizza:
Stefano Arduini
Direttore Con i Bambini

Fai clic sulla scritta di seguito per partecipare all'evento nel giorno e all'ora specificati:
ISCRIVITI ALL'EVENTO!

in tutte le sue sfaccettature: carenza di asili nido e servizi per l'infanzia, dispersione scolastica, devianza minorile, maltrattamento dei minori, disagio giovanile, orfani di vittime di femminicidio, inclusione dei minori stranieri non accompagnati, supporto alle famiglie in difficoltà, miglioramento dei servizi per bambini e ragazzi nelle periferie e nelle aree del Paese con più esigenze.

Nel triennio 2020 - 2022 la Fondazione Cassa di Risparmio di Ascoli Piceno ha deliberato un importo pari a € 1.378.417,90 in favore del Fondo.

Sul portale www.percorsiconibambini.it sono riportate tutte le attività e lo stato di avanzamento dei progetti approvati.

Il 16 novembre 2021 si è tenuto, in modalità telematica, un incontro di formazione aperto a tutta la comunità, con particolare attenzione al mondo della scuola e alle organizzazioni di Terzo settore attive nell'ambito educativo e della formazione, per presentare i risultati della ricerca Demopolis sulla povertà educativa minorile nella Regione Marche. Il seminario, dal titolo "Nuove alleanze e strategie per il contrasto alla povertà educativa", ha visto la presenza, oltre che del Presidente della Fondazione Carisap Angelo Davide Galeati, anche del Presidente dell'impresa sociale Con i Bambini, Marco Rossi-Doria, del Direttore dell'Acri Giorgio Righetti, del Presidente di Bottega del Terzo settore Roberto Paoletti.

⁸⁴ L'impresa sociale Con i Bambini (<https://www.conibambini.org/>) è una società senza scopo di lucro costituita il 15 giugno 2016 per attuare i programmi del Fondo per il contrasto della povertà educativa minorile. L'impresa sociale è interamente partecipata dalla Fondazione CON IL SUD.

3.4.10 COMUNICAZIONE E PERSONALE PER PROGETTI

PROGETTO PLURIENNALE

La Fondazione, in accordo con la comunicazione Acri del 25 febbraio 2011, avente ad oggetto “Commissioni per le questioni contabili e statistiche” per la parte relativa a “Rappresentazione in bilancio di costi sostenuti direttamente per la realizzazione di progetti propri”, prevede l'utilizzo di fondi erogativi per le spese inerenti al personale dedicato alle attività di progettazione proprie della Fondazione. Il settore di intervento, inoltre, include attività di comunicazione per la promozione di iniziative proprie o in rete con altri enti non profit.

Tra gli eventi di maggiore impatto comunicazionale sostenuti tramite attività erogativa, il 1° ottobre 2020 si è tenuto in tutta Italia l'evento “Risunal-talia. Tante piazze, una sola comunità”: un concerto simultaneo di orchestre giovanili in 50 città, che si è aperto con l'esecuzione dell'Inno alla gioia, inno ufficiale della Unione Europea. Promosso da Acri e realizzato con la partecipazione di TGR Rai, l'evento si è tenuto in occasione della Giornata europea delle fondazioni, lanciata da Dafne (Donors and Foundations Networks in Europe), l'organizzazione che riunisce le associazioni di fondazioni del continente.

Sempre in occasione della Giornata europea delle Fondazioni bancarie 2021, l'Acri ha promosso un evento diffuso in 120 luoghi d'Italia, con la realizzazione di un'un'opera d'arte corale: un murales, reinterpretando in chiave personale un'opera creata per l'occasione dall'artista di strada LDB. Gli interventi sono stati eseguiti in tanti luoghi diversi: scuole, ludoteche, centri di aggregazione in quartieri difficili, beni confiscati alla criminalità e riconvertiti in attività comunitarie, strutture per l'inserimento lavorativo dei disabili, parchi. La Fondazione Cassa di Risparmio di Ascoli Piceno ha scelto, per la realizzazione del murales, il luogo simbolo della propria attenzione alla comunità: la Bottega del Terzo settore, inaugurata quattro anni fa proprio in occasione della Giornata europea delle Fondazioni bancarie.

Grazie alla collaborazione con la Scuola di architettura dell'Università di Camerino, è stato pubblicato un concorso di idee per immaginare un'opera in grado di rappresentare graficamente la mission della Fondazione. Una apposita commissione ha valutato il miglior elaborato, che è stato applicato sulla parete dello spazio Lab della Bottega del Terzo settore: si tratta dell'opera “Caring Community”, inaugurata venerdì 1° ottobre 2021.

Per il triennio 2020 - 2022, la Fondazione ha reso disponibile l'importo di € 240.000.

