



FONDAZIONE
CASSA DI RISPARMIO
DI ASCOLI PICENO

B I L A N C I O

20
25

IL VALORE DI CIÒ CHE COSTRUIAMO

insieme

Approvato

dall'Organo di indirizzo della Fondazione
nella seduta del

30 aprile 2026



FONDAZIONE
CASSA DI RISPARMIO
DI ASCOLI PICENO

20

25

BILANCIO DUEMILAVENTICINQUE

Presentazione Bilancio 2025

Il Bilancio 2025 della Fondazione Cassa di Risparmio di Ascoli Piceno rappresenta il punto di approdo simbolico di un triennio intenso e, al tempo stesso, l'inizio di una nuova stagione di responsabilità e di visione. Con esso si conclude il ciclo di processi, risorse, attività e risultati realizzati grazie al Piano pluriennale 2023–2025, ma soprattutto si consegna alla comunità una traccia concreta di quanto insieme è stato costruito.

All'avvio del triennio ci siamo confrontati con una realtà complessa. Un territorio, il nostro, ricco di storia, competenze, spirito di iniziativa e senso di appartenenza, ma anche attraversato da fragilità strutturali: difficoltà economiche diffuse, criticità nell'accesso ad alcuni servizi sanitari, la vulnerabilità delle aree interne, la progressiva perdita di giovani qualificati che scelgono di cercare altrove opportunità e prospettive di crescita. **È da questa consapevolezza, lucida e condivisa, che ha preso forma la nostra strategia, costruita insieme a 451 enti e organizzazioni del territorio. Un'alleanza fondata sull'ascolto e sulla corresponsabilità, con l'obiettivo di mettere in relazione bisogni reali, priorità programmatiche e interventi concreti.**

Nel corso dei tre anni la Fondazione ha approvato e sostenuto 431 progetti, capaci di raggiungere oltre 12.000 beneficiari. Numeri importanti, che raccontano un impegno diffuso e capillare, ma che acquistano pieno significato se letti alla luce delle relazioni attivate: legami rafforzati tra enti del Terzo settore, istituzioni pubbliche, scuole, enti locali e sistema sanitario.

Il fatto che il 73% delle risorse deliberate dalla Fondazione risulti già erogato – e quindi già impiegato in iniziative concluse o in fase avanzata di attuazione – testimonia non solo l'efficacia delle procedure adottate, ma soprattutto la maturità e la capacità delle organizzazioni del territorio di trasformare le risorse in azioni tangibili, generando impatti concreti nella vita delle persone e delle comunità.

L'attenzione alle fragilità sociali si è tradotta in un sostegno significativo al volontariato e al welfare di prossimità, ambiti nei quali si esprime in modo più diretto la vicinanza alla comunità e la cura delle situazioni più delicate. Parallelamente, la cultura è stata riconosciuta e valorizzata come leva di rigenerazione, di attrattività e di coesione: **non solo patrimonio da custodire, ma energia viva capace di creare occasioni di incontro e sviluppo, incentivando l'utilizzo dei nuovi strumenti tecnologici a disposizione.**

Gli interventi in ambito educativo e formativo hanno investito sul capitale umano, sull'innovazione delle competenze e sulla capacità dei giovani di immaginare qui il proprio futuro, rafforzando la connessione tra formazione, lavoro e territorio. In campo sanitario e nello sviluppo locale, la Fondazione ha promosso iniziative strategiche, sostenute da investimenti significativi e orientate a un impatto strutturale e duraturo, in stretta sinergia con l'Azienda sanitaria.



Un segnale particolarmente incoraggiante è giunto dall'indagine di soddisfazione alla quale hanno risposto 305 stakeholder. Gli intervistati hanno espresso un apprezzamento diffuso per la trasparenza delle procedure, la chiarezza dei criteri di selezione e la qualità dell'accompagnamento garantito dagli uffici. **Ma il riconoscimento più significativo riguarda il ruolo della Fondazione come soggetto capace di creare connessioni, di stimolare il dialogo e di favorire alleanze tra attori diversi.** Un ruolo di catalizzatore che contribuisce a rafforzare la capacità progettuale dell'intero territorio e a generare una cultura della collaborazione sempre più solida.

La conclusione del triennio, dunque, non rappresenta un punto di arrivo, ma una base solida su cui costruire il nuovo Piano pluriennale 2026–2028.

Il contesto che si apre davanti a noi richiede ancora più innovazione, visione strategica e partecipazione responsabile. In questo scenario, le nuove generazioni non saranno soltanto destinatarie di interventi, ma interlocutori attivi nei processi di ascolto e progettazione. Coinvolgerle significa investire nel futuro del territorio, contrastare la dispersione del capitale umano e orientare le politiche di sviluppo verso una prospettiva di lungo periodo.

Con questo Bilancio consegniamo alla comunità non solo risultati, ma un metodo: lavorare insieme, mettere in rete competenze e risorse, costruire fiducia. È un cammino da percorrere insieme, con responsabilità, visione e cura reciproca.



IL **VALORE** DI CIÒ
CHE COSTRUIAMO
insieme

Guida alla lettura



Oscar di Bilancio
Fondazioni di Origine
Bancaria, Fondazioni
d'Impresa, Organizzazioni
Erogative Nonprofit
VINCITORE
2013

01

LA FONDAZIONE CASSA DI RISPARMIO DI ASCOLI PICENO

Presentazione dell'identità della Fondazione, delle sue origini e del ruolo svolto nel territorio.

La sezione descrive la missione, il quadro normativo di riferimento, la struttura di governance e gli organi statutari, nonché il rapporto con la comunità e gli stakeholder. Sono inoltre illustrate le modalità operative attraverso cui la Fondazione realizza le proprie finalità istituzionali.

02

DEFINIZIONE DEGLI OBIETTIVI E DEI SETTORI DI INTERVENTO 2023-2025

Illustrazione del contesto socioeconomico di riferimento e del percorso di ascolto e confronto con la comunità.

La sezione descrive il processo di definizione degli obiettivi strategici triennali e dei settori di intervento individuati nel Piano pluriennale 2023-2025, nonché le risorse programmate per il loro conseguimento.

03

ATTIVITÀ ISTITUZIONALE

Descrizione delle risorse destinate all'attività istituzionale e della loro articolazione nei diversi settori di intervento.

La sezione illustra le iniziative realizzate e il loro stato di avanzamento in coerenza con gli obiettivi del Piano pluriennale 2023-2025.

04

STAKEHOLDER SATISFACTION E OBIETTIVI DI MIGLIORAMENTO

Presentazione dei risultati dell'indagine annuale di Stakeholder satisfaction.

La sezione illustra il livello di soddisfazione espresso dagli stakeholder rispetto all'operato della Fondazione e individua gli obiettivi di miglioramento definiti per l'anno successivo.

05

BILANCIO D'ESERCIZIO

Descrizione della struttura del Bilancio d'esercizio, composto da Stato patrimoniale, Conto economico, Nota integrativa e Rendiconto finanziario, redatto in conformità alla normativa di riferimento e ai principi contabili applicabili.



Indice

BILANCIO SOCIALE

| | |
|---|-----|
| LA FONDAZIONE CASSA DI RISPARMIO DI ASCOLI PICENO | 9 |
| DEFINIZIONE DEGLI OBIETTIVI E DEI SETTORI DI INTERVENTO | 26 |
| ATTIVITÀ ISTITUZIONALE | 33 |
| STAKEHOLDER SATISFACTION E OBIETTIVI DI MIGLIORAMENTO | 127 |

BILANCIO D'ESERCIZIO

| | |
|--|-----|
| STATO PATRIMONIALE | 168 |
| CONTO ECONOMICO | 172 |
| NOTA INTEGRATIVA | 174 |
| RENDICONTO FINANZIARIO | 218 |
| INFORMAZIONI INTEGRATIVE DEFINITE IN AMBITO ACRI | 222 |
| RELAZIONE ECONOMICA FINANZIARIA | 230 |
| RELAZIONE DELLA SOCIETÀ DI REVISIONE | 262 |
| RELAZIONE DEL COLLEGIO SINDACALE | 267 |





LA FONDAZIONE CASSA DI RISPARMIO DI ASCOLI PICENO

Le fondazioni di origine bancaria

Nel 2024 le Fondazioni di origine bancaria hanno sostenuto oltre 22.000 progetti in tutta Italia, confermandosi al fianco del Terzo settore e delle Istituzioni nel promuovere coesione sociale e nuove opportunità per le comunità¹.

Le 85 Fondazioni di origine bancaria sono enti privati e autonomi, nati agli inizi degli anni Novanta con la riforma del sistema creditizio. La legge attribuisce loro due finalità principali: generare utilità sociale e promuovere lo sviluppo economico dei territori². Differenti per dimensione e area geografica di intervento, operano in numerosi ambiti – sociale, cultura, ambiente, innovazione, educazione e ricerca – con l'obiettivo di sostenere uno sviluppo inclusivo e sostenibile.

L'autonomia statutaria e la natura non profit sono definite dalla normativa di riferimento che stabilisce missione, settori di intervento, modelli di governance, obblighi di trasparenza e prevede la vigilanza del Ministero dell'economia e delle finanze. L'azione delle Fondazioni è quindi regolata e vigilata, ma si svolge in modo autonomo e complementare rispetto alle politiche pubbliche, contribuendo a innovare il welfare e a costruire reti territoriali capaci di prendersi cura delle comunità.

Nel 2024 l'attività erogativa ha superato 1 miliardo di euro (1.092,7 milioni, +4,3% rispetto al 2023), con un valore medio dei contributi pari a circa 49.000 euro. Il principale settore di intervento è stato il welfare (336,9 milioni, 30,8%), seguito da arte e cultura (256,5 milioni), volontariato e beneficenza (177,8 milioni), ricerca (131,2 milioni), educazione (123,6 milioni) e sviluppo locale (90,2 milioni). In crescita sono anche gli interventi intersettoriali, tra cui il Fondo per la Repubblica Digitale (191 milioni) e il Fondo per il contrasto della povertà educativa minorile, che ha raggiunto oltre 500.000 minori in condizioni di svantaggio.

Nel 2024 la quota di cofinanziamenti ha raggiunto il 48%, mentre l'80,5% delle risorse è stato destinato a soggetti privati senza scopo di lucro, confermando un orientamento progettuale sempre più strategico e collaborativo. Le Fondazioni di origine bancaria detengono un patrimonio complessivo superiore a 42,5 miliardi di euro e impiegano oltre 1.000 addetti, caratterizzati da elevata qualificazione professionale (61% donne, 74% laureati).

1 Fonte: ACRI, "Trentesimo Rapporto annuale sulle fondazioni di origine bancaria. Anno 2024", luglio 2025.

2 L'art. 2 del d.lgs. n. 153 del 17/5/1999 indica la natura e gli scopi delle Fondazioni.

La Fondazione Cassa di Risparmio di Ascoli Piceno

La Fondazione Cassa di Risparmio di Ascoli Piceno costituisce la continuazione storica e giuridica dell'omonima Cassa di Risparmio. È un ente privato e senza fini di lucro, dotato di un patrimonio proprio, amministrato secondo criteri di prudenza, diversificazione e sostenibilità.

Le risorse generate dalla gestione patrimoniale sono destinate a sostenere iniziative nei settori dello sviluppo sociale, culturale ed economico del territorio di riferimento.

La Fondazione opera in modo imparziale e secondo il principio di sussidiarietà, promuovendo la collaborazione tra enti pubblici, privati e del Terzo settore. La programmazione triennale degli interventi nasce da un processo partecipativo che coinvolge comunità, istituzioni e organizzazioni, a partire dall'analisi dei bisogni locali. Gli obiettivi vengono perseguiti tramite bandi, erogazioni e progettualità dirette, con particolare attenzione alla coesione sociale, alla costruzione di reti territoriali e alla sperimentazione di modelli innovativi di welfare e sviluppo.

La Fondazione garantisce una gestione responsabile e sostenibile delle risorse, equilibrando impegni annuali e pluriennali, così da assicurare continuità ed efficacia nel tempo.

Nel proprio territorio di riferimento, la Fondazione si configura sempre più come un connettore strategico, capace di mettere in relazione attori diversi – istituzioni, enti non profit, scuole, imprese e cittadini – per generare impatto condiviso e risposte sostenibili ai bisogni emergenti. Attraverso l'ascolto attivo e l'accompagnamento dei processi di trasformazione, favorisce la nascita di nuove progettualità e sostiene iniziative in grado di rigenerare luoghi, rafforzare le comunità e migliorare la qualità della vita.

L'identità e il ruolo della Fondazione si sono consolidati nel tempo grazie a tre fattori: il radicamento profondo nella comunità locale; la crescente eterogeneità e competenza degli organi di governo; la capacità di costruire e valorizzare reti ampie e collaborative, con cui sviluppare interventi condivisi e generativi.



La Storia

La Fondazione Cassa di Risparmio di Ascoli Piceno è la **continuazione storica e giuridica dell'Ente Morale Cassa di Risparmio di Ascoli Piceno³**, fondato da centocinque privati cittadini nel 1842 ed istituito con Rescritto pontificio del 25 aprile 1842.



Le principali tappe nel tempo

1842

Viene costituito l'Ente Cassa di Risparmio di Ascoli Piceno. Il 31 maggio si riunisce per la prima volta il Consiglio di amministrazione.

1992

Nasce la banca Carisap S.p.A. In attuazione della Legge "Amato" l'Ente Morale Cassa di Risparmio di Ascoli Piceno cede l'azienda bancaria alla Carisap S.p.A. (società conferitaria) e acquisisce la qualificazione di ente conferente e la denominazione di Fondazione Cassa di Risparmio di Ascoli Piceno. La Fondazione è proprietaria del 100% della banca.

1998

La quota di maggioranza della Carisap S.p.A. è ceduta a Cariplo S.p.A. La Fondazione detiene il 34% del capitale sociale.

2001

In attuazione di quanto previsto dal Decreto legislativo 153/99 attuativo della Legge 461/1998, nasce l'Organo di indirizzo della Fondazione, che si riunisce per la prima volta il 13 gennaio. La Fondazione si organizza in base a nuovi principi per rendere compiuta la riforma operata dalla Legge "Amato" del 1990.

2012

La Fondazione cede la quota di minoranza, pari al 34% del capitale sociale, della Carisap S.p.A. al Gruppo Intesa Sanpaolo.

2017

La Fondazione inaugura la Bottega del Terzo settore e vi trasferisce la sede operativa.

³ Per approfondimenti sulla storia della Fondazione si veda il sito internet della Fondazione nell'apposita sezione: www.fondazionecarisap.it/fondazione/storia

Il sistema di governo

Il sistema di governo della Fondazione è disciplinato dallo Statuto approvato dal Ministero dell'economia e delle finanze con provvedimenti del 30/06/2025 e del 28/10/2025, che prevede funzioni e competenze degli Organi, e si fonda sui principi descritti nella Carta delle Fondazioni e sanciti dall'Assemblea delle Fondazioni di origine bancaria il 4 aprile 2012.

Presidente

È il legale rappresentante della Fondazione. Convoca e presiede l'Assemblea dei soci, l'Organo di indirizzo e il Consiglio di amministrazione, svolgendo funzioni di impulso e coordinamento. Vigila sull'attuazione delle deliberazioni e sull'andamento generale dell'ente. È eletto dall'Organo di indirizzo e dura in carica quattro esercizi, compreso quello di elezione, e scade alla data di approvazione del bilancio relativo all'ultimo esercizio, mantenendo le proprie funzioni fino all'elezione del successore.

Assemblea dei soci

Formula pareri, proposte e raccomandazioni all'Organo di indirizzo, effettua una verifica sull'operato degli Organi della Fondazione in termini di giudizio etico e nomina la metà dei componenti l'Organo di indirizzo. È disciplinata dallo Statuto e da un Regolamento che ne stabilisce il funzionamento e la composizione. È composta da soggetti con differenti esperienze professionali nei settori di intervento della Fondazione. Il numero dei soci minimo è 80 e quello massimo 120. I soci durano in carica per un periodo di dieci anni, con possibilità di riconferma per un solo ulteriore mandato.

Organo di indirizzo

Definisce gli indirizzi strategici e approva i principali atti programmatici e contabili, elegge il Presidente, il Consiglio di amministrazione e il Collegio sindacale. È composto dal Presidente della Fondazione e da 16 membri, di cui 8 designati dall'Assemblea dei soci e 8 da enti privati e pubblici espressivi della realtà locale del territorio di riferimento della Fondazione. I componenti l'Organo di indirizzo durano in carica quattro anni dalla data di accettazione della carica.

Consiglio di amministrazione

È responsabile dell'attuazione degli indirizzi strategici. Il Consiglio di amministrazione è composto dal Presidente della Fondazione e da quattro consiglieri, tra i quali il Vicepresidente. Il Consiglio adotta tutte le decisioni in materia di amministrazione ordinaria e straordinaria, tra cui: la nomina del Segretario Generale, la predisposizione dei documenti contabili e programmatici, la gestione del personale e delle partecipazioni, le operazioni immobiliari strumentali. Predisporre inoltre le azioni informative, i bandi e gli strumenti per promuovere la trasparenza e l'accesso alle risorse. I componenti durano in carica tre esercizi, compreso quello di nomina, e scadono alla data di approvazione del bilancio relativo all'ultimo esercizio.



Collegio sindacale

Il Collegio sindacale è composto da tre membri effettivi e due supplenti nominati dall'Organo di indirizzo, fra gli aventi i requisiti di cui all'art. 2397 del Codice civile ed espleta le funzioni previste dall'art. 2403, comma 1, del Codice civile. I sindaci durano in carica tre esercizi, compreso quello di nomina, e scadono alla data di approvazione del bilancio relativo all'ultimo esercizio.

Struttura operativa

La Fondazione riconosce alla struttura operativa un ruolo rilevante nello svolgimento della propria funzione istituzionale in termini di imparzialità, adeguatezza e continuità operativa e ne promuove la formazione e la crescita delle necessarie professionalità.

Il Segretario Generale è a capo degli uffici e del personale della Fondazione, dei quali si avvale per lo svolgimento delle sue funzioni e svolge un ruolo centrale nella realizzazione delle attività istituzionali.

Il sistema di governo della Fondazione si presenta, dunque, come un ecosistema ben definito, nel quale ciascun Organo è chiamato ad un'accurata comprensione del proprio ruolo affinché si generi, nella piena autonomia decisionale e funzionale, una virtuosa interdipendenza che, in coerenza con la missione istituzionale, sia capace di garantirne il razionale e corretto operato secondo un'ottica di lungo periodo, a tutela degli interessi presenti e futuri della comunità di riferimento.

Gli Organi della Fondazione

Situazione al 31 dicembre 2025

Presidente

MAURIZIO FRASCARELLI

Vicepresidente

ELISABETTA CARASSANESI

Consiglio di amministrazione

NOVELLA CALVELLI

VINCENZO DE SCRILLI

MARIA ANTONIETTA LUPI

CARLO MARINUCCI

DONATELLA ROSSI BRUNORI

Collegio sindacale

LUCIANO DE ANGELIS - Presidente

LINA CENSORI - Membro effettivo

SALVATORE NICO - Membro effettivo

Segretario Generale

FABRIZIO ZAPPASODI

Organo di indirizzo

ELISABETTA MARIA AGOSTINI

MARIA RITA BARTOLOMEI

NICOLA CAPRIOTTI

MARCO ARTURO COSTANTINI

STEFANIA DI AGOSTINO

GIUSEPPE FELICETTI

DOMENICO MALAVOLTA

MARCO MARIOTTI

PAOLO NIGROTTI

ROBERTO PAOLETTI

MARIO PETROCCHI

CARLO SANSONETTI

DOMENICO SFIRRO

MARCO SORRENTINO

GIOVANNI STARNONI

FABRIZIO VAGNONI



Assemblea dei soci

Collegio di Presidenza

MAURIZIO FRASCARELLI

Presidente

ELISABETTA CARASSANESI

Vicepresidente

GIANLUCA D'ORIA

GIORGIO FIORI

ALESSANDRA MARINI

ANTONIO MORGANTI

ANTONIO TALAMONTI

SERGIO ALESSANDRINI

SIMONA AMBROSI

DOMENICO ANNIBALI

ANDREA ASSENTI

ANTONIO AVOLIO

CLAUDIO BACHETTI

IGOR BAIOCCHI

DOMENICO BARATTO

ANGELOMARCO BARIOGLIO

DOMENICO BASSOTTI

LEO BOLLETTINI

LUIGI BOLLETTINI

MARIAVIRGINIA BONI

ALESSANDRO BONO

CORRADO BRUNI

ACHILLE BUONFIGLI

ROBERTO CAMAIANI

GIOVANNA CAMELI

TRAIANO RUFFO CAMPANELLI

NAZZARENO CAPPELLI

MARCO CAPRIOTTI

MASSIMO CAPRIOTTI

CRISTIANA CASTALLO

GUIDO CASTELLI

LUCA CECCHINI

MARIA CRISTINA CELANI

GIUSEPPE CIABATTONI

MARCO CIPOLLINI

MASSIMO CONTI

VALENTINA CONTI

ANDREA CORRADETTI

CLAUDIO CRESCENZI

ORESTE CURI

MARIA ELISA D'ANDREA

ANTONIO MARIA DE ANGELIS

ARNALDO DIOMEDE

ANTONIO DIONISI

SIMONE DIOTALLEVI

GIANLUCA D'ORIA

ALBERTO FANESI

GIORGIO FIORI

SIMONA FLAMMINI

ALBERTO FORLINI

GIUSEPPE FORMENTINI

ANNA RITA FORTI

GIANCARLO GABRIELLI

ANGELO DAVIDE GALEATI

FRANCESCO GASPARI

WALTER GIBELLIERI

FULVIO GIOVANNETTI

ANTONIO GIRARDI

GIULIA LIBONI

GIOVANNI LUCCI

MONICA MANCINI CILLA

ALESSANDRA MARINI

ALESSANDRO MARIUCCI

MASSIMINA MASSIMI

MARIA GABRIELLA MAZZOCCHI

SANTE MECOZZI

CESARE MILANI

ANNA MONINI

ROBERTA MORETTI

ANTONIO MORGANTI

PAOLO NEGRONI

STEFANO OJETTI

GIUSEPPE MARIA OLIVIERI

LUIGI OLIVIERI

MASSIMO ORTENZI

DIEGO PACETTI

MARIO PACI

FRANCESCA PANTALONI

STEFANO PAPETTI

ALBERTO PARADISI

ENRICO PELLEGRINO

PIERLUIGI PELLICCIONI

MARIANO PIERANTOZZI

PIERO PIETRONI

GIANFRANCO PRIORI

MASSIMILIANO PULCINI

ANDREA RICCI

GIANFRANCO SALVI

FRANCESCO SERVILI

DANIELE TAGLIABUE

ANTONIO TALAMONTI

GIOVANNI TARDINI

ENRICO TASSI

MARIO TASSI

PIERLUIGI TASSOTTI

RAFFAELE ELIO TAVOLETTI

PAOLINO TEODORI

MASSIMO TIBURTINI

STEFANO TRAINI

LINA VITALI

ROBERTO ZAZZETTI

Normativa, statuto, regolamenti

La normativa di riferimento è essenzialmente costituita dalla Legge n.461/1998 e dal Decreto legislativo n.153/1999 e successive modificazioni ed integrazioni, mentre l'autorità di vigilanza è il Ministero dell'economia e delle finanze.

Lo Statuto della Fondazione, approvato dal Ministero dell'economia e delle finanze con provvedimenti del 30/06/2025 Prot. DE 32285 e del 28/10/2025 Prot. DE 46704, stabilisce scopi e attività dell'ente e definisce ruoli e responsabilità dei singoli Organi componenti.

I regolamenti integrano il contenuto dello Statuto e disciplinano, di concerto con esso, il governo dell'ente. Attualmente sono in vigore i seguenti regolamenti, pubblicati nell'apposita sezione del sito internet: www.fondazionecarisap.it/fondazione/statuto-regolamenti-e-normative

REGOLAMENTO DELL'ATTIVITÀ ISTITUZIONALE

Specifica le finalità della Fondazione, i beneficiari dell'erogazione contributiva e le modalità di fruizione dei bandi.

REGOLAMENTO DELL'ASSEMBLEA DEI SOCI

Definisce le procedure per acquisire la qualifica di socio della Fondazione e per il funzionamento dell'Assemblea dei soci.

REGOLAMENTO PER LA GESTIONE DEL PATRIMONIO

Stabilisce le modalità operative per la gestione finanziaria e patrimoniale, in linea con la Carta delle Fondazioni.

CODICE DI AUTOREGOLAMENTAZIONE DELL'ORGANO DI INDIRIZZO

Definisce principi di carattere generale ai quali l'attività dell'Organo di indirizzo e dei suoi componenti deve orientarsi.

REGOLAMENTO DEL CONFLITTO DI INTERESSI

Introduce procedure per prevenire situazioni di conflitto nelle fasi decisionali o di erogazione.

REGOLAMENTO DESIGNAZIONI E NOMINE NEGLI ORGANI DELLA FONDAZIONE

Stabilisce le procedure per la designazione e nomina dei componenti gli Organi della Fondazione.

CARTA DELLE FONDAZIONI

Codice volontario ma vincolante, adottato dal sistema delle Fondazioni per garantire coerenza, trasparenza e qualità dell'azione.

PROTOCOLLO DI INTESA TRA IL MINISTERO DELL'ECONOMIA E DELLE FINANZE E ACRÍ

La Fondazione ha aderito al Protocollo di Intesa tra l'Associazione delle Casse di Risparmio e Fondazioni Italiane (Acri) ed il Ministero dell'economia e delle finanze (Mef), firmato il 22 aprile 2015.

La Fondazione ha altresì aderito all'addendum al Protocollo di Intesa in data 28 ottobre 2025.

CODICE ETICO

Definisce i valori e i comportamenti di riferimento della Fondazione, in coerenza con la Carta delle Fondazioni.



FONDAZIONE
CASSA DI RISPARMIO
DI ASCOLI PICENO

Procedura di verifica della rappresentatività degli enti designanti i componenti dell'Organo di indirizzo della Fondazione Cassa di Risparmio di Ascoli Piceno

In conformità all'art. 8, comma 4, del Protocollo d'intesa tra il Ministero dell'Economia e delle finanze e l'Acri (sottoscritto il 22 aprile 2015) e all'art. 20, comma 8, del proprio Statuto, nel mese di novembre 2024 la Fondazione Cassa di Risparmio di Ascoli Piceno ha avviato una procedura di verifica della rappresentatività degli enti designanti i componenti dell'Organo di indirizzo, con l'obiettivo di assicurare un'adeguata rappresentanza del territorio e degli interessi sociali connessi alle attività istituzionali della Fondazione¹.

A tal fine la Fondazione ha organizzato un incontro pubblico con gli attuali enti designanti e con altri soggetti esterni – enti pubblici e organizzazioni private non profit – che hanno presentato la propria candidatura a partecipare alla procedura di verifica.

L'incontro si è svolto il 22 novembre 2024 presso la sede amministrativa della Fondazione (Corso Trento e Trieste n. 18, Ascoli Piceno) ed è stato convocato con le seguenti modalità:

- invio di una comunicazione tramite posta elettronica certificata (PEC) agli enti designanti;
- pubblicazione di un avviso pubblico sul sito internet della Fondazione e su due quotidiani a diffusione provinciale e regionale nei giorni 8, 9 e 10 novembre 2024;
- compilazione di un formulario online per la manifestazione di interesse alla partecipazione da parte di enti pubblici e soggetti privati non profit operanti nel territorio.

Nel corso della riunione sono stati illustrati il quadro normativo di riferimento e i criteri per la verifica della rappresentatività degli enti designanti previsti dall'art. 8 del Protocollo d'Intesa ACRI-MEF e dall'art. 20 dello Statuto della Fondazione. È stato inoltre esaminato il meccanismo di designazione e nomina dei componenti dell'Organo di indirizzo, con particolare riferimento alle terne proposte dagli enti designanti, evidenziando alcune criticità legate alle designazioni congiunte e alle difficoltà di coordinamento tra i soggetti coinvolti.

Con riferimento alla rappresentatività territoriale e agli interessi sociali collegati all'attività istituzionale della Fondazione, è stata evidenziata la mancanza di una presenza operativa dell'Università di

¹ L'art. 20, comma 8, dello Statuto, recita "Ferme restando le designazioni di competenza dell'Assemblea dei Soci, periodicamente, la Fondazione verifica che i soggetti designanti siano rappresentativi del territorio e degli interessi sociali sottesi dall'attività istituzionale della stessa Fondazione. Al fine di raccogliere informazioni ed elementi utili per tale valutazione, la Fondazione promuove uno o più incontri con gli enti, pubblici e privati, espressivi delle realtà locali, attivi nei propri settori di intervento. I criteri e le modalità di convocazione degli incontri preventivamente ed oggettivamente disciplinati; i partecipanti possono intervenire, presentare documenti e proposte. Degli incontri è redatto verbale da sottoporre all'Organo di indirizzo. Le risultanze del processo valutativo sono riportate nel bilancio di missione reso pubblico sul sito internet della Fondazione".

Macerata nel territorio di riferimento della Fondazione. L'assenza di sedi operative nel territorio piceno rappresenta infatti un elemento rilevante ai fini della valutazione della rappresentatività, in quanto l'ente non risulta più radicato nel contesto locale come richiesto dalla norma statutaria. Analoghe considerazioni sono state formulate per la Regione Marche, la cui rappresentatività a livello locale – in assenza di uffici, iniziative o progetti specificamente rivolti al territorio della Fondazione – non appare comparabile a quella degli altri enti designanti, caratterizzati da un radicamento diretto nel contesto piceno. Per quanto riguarda gli altri soggetti designanti, è stato ritenuto che la compagine complessiva risulti adeguatamente rappresentativa del territorio, essendo composta da istituzioni con una presenza attiva e significativa nel contesto socioeconomico locale.

Ad esito della procedura pubblica, nella seduta del 31 gennaio 2025, l'Organo di indirizzo della Fondazione ha quindi ritenuto non soddisfatto il requisito della rappresentatività territoriale per l'Università di Macerata, non più presente con sedi operative nel territorio di riferimento, e per la Regione Marche, la cui ampia sfera di competenza e l'assenza di un presidio o di iniziative specificamente dedicate al territorio piceno non consentono di soddisfare i criteri di effettiva rappresentatività previsti dallo Statuto. L'Organo di indirizzo ha pertanto disposto la pubblicazione degli esiti della verifica della rappresentatività nel Bilancio sociale della Fondazione, secondo le modalità previste dallo Statuto.



La comunità di riferimento



Fonte: Istat (2025)

38
comuni

1.416
km² di superficie

206.412
abitanti

24 con meno di 3.000 abitanti
31 nella Provincia di Ascoli Piceno
7 nella Provincia di Fermo

38% montagna interna
40% collina interna
22% collina litoranea

146 abitanti/km²
7,2% cittadini stranieri

La Fondazione Cassa di Risparmio di Ascoli Piceno ha sede legale nel comune di Ascoli Piceno e opera in un territorio composto da 38 comuni, di cui 31 appartenenti alla provincia di Ascoli Piceno e 7 a quella di Fermo⁴. L'area, collocata nell'estremo sud delle Marche, si estende per 1.416 km² e comprende sia la fascia costiera sia i sistemi montuosi dei Sibillini e della Laga.

Al 1° gennaio 2025 la popolazione residente è pari a 206.412 abitanti, con le maggiori densità insediate lungo la costa e nei comuni prossimi alle principali aree produttive: San Benedetto del Tronto (1.881 abitanti per km²), Grottammare (883) e Castel di Lama (763). Il territorio è da anni interessato da un fenomeno di declino demografico: rispetto al 2019 la popolazione si è ridotta del 3,5%, una contrazione più accentuata rispetto alla media regionale (-2,6%) e a quella della provincia di Ascoli Piceno (-3,3%), con le diminuzioni più marcate nelle aree interne.

La popolazione straniera residente rappresenta il 7,2% del totale, un dato in linea con la media provinciale ma inferiore di due punti rispetto alla media regionale (9,2%).⁵

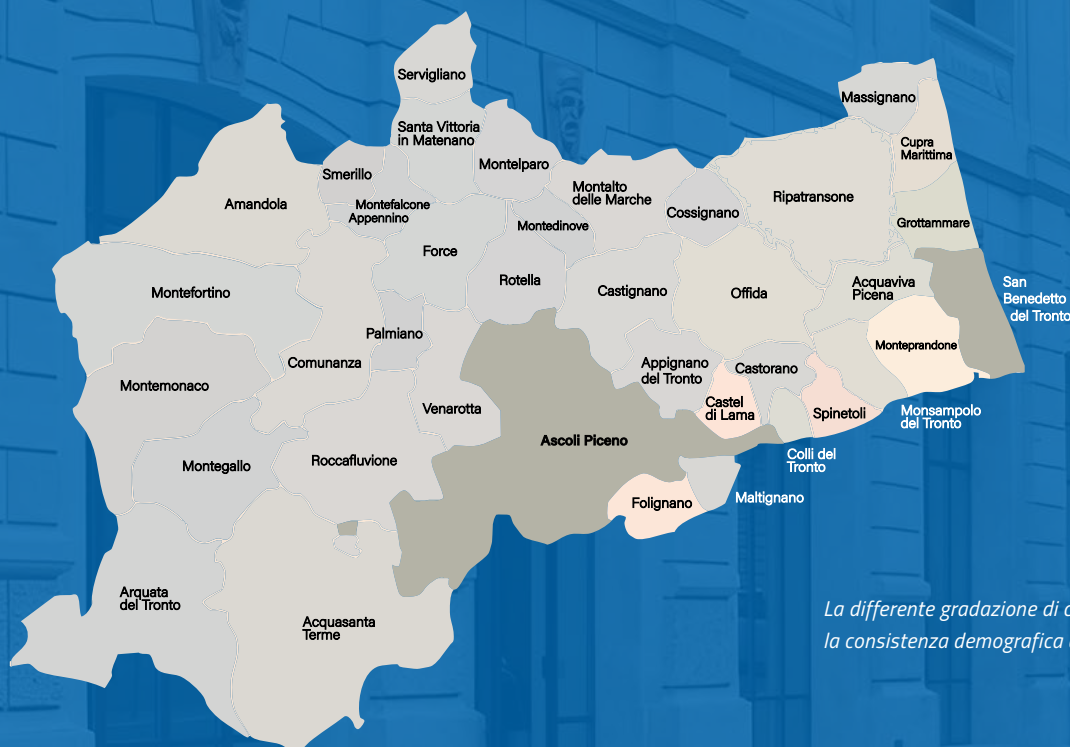

La differente gradazione di colore indica la consistenza demografica del comune

4 Si veda, a tale proposito, l'art. 3 dello Statuto della Fondazione, pubblicato nell'apposita sezione del sito internet della Fondazione.
5 I dati di questo paragrafo, tratti da fonte Istat, sono aggiornati al 1° gennaio 2025.

Gli stakeholder

La Fondazione individua come stakeholder tutte le persone, organizzazioni e comunità che influenzano la sua attività o che ne ricevono gli effetti, diretti o indiretti. Il suo sistema di relazioni è articolato e comprende, in primo luogo, gli Organi di governo (Presidente, Assemblea dei soci, Organo di indirizzo, Consiglio di amministrazione e Collegio sindacale), responsabili delle funzioni di indirizzo e controllo.

Un ruolo centrale è svolto dagli enti del Terzo Settore e dalle organizzazioni senza scopo di lucro, principali destinatari degli interventi sostenuti dalla Fondazione, insieme alle risorse umane interne, che garantiscono la gestione operativa delle attività.

Rilevante è il dialogo con le autorità di vigilanza presso il Ministero dell'economia e delle finanze, con le istituzioni pubbliche nazionali e locali e con gli enti territoriali che partecipano a diversi livelli alla definizione delle politiche territoriali e, in alcuni casi, alla designazione dei componenti dell'Organo di indirizzo.

Nel processo di programmazione pluriennale, la Fondazione coinvolge inoltre associazioni di categoria, ordini professionali, Università, l'Azienda Sanitaria Territoriale, la Diocesi e gli istituti religiosi, così come il sistema scolastico e formativo, con l'obiettivo di raccogliere istanze, analizzare i bisogni e definire priorità di intervento.

In tale contesto, un'attenzione specifica è rivolta ai giovani, riconosciuti come interlocutori essenziali nella lettura dei bisogni e nella condivisione di idee, aspirazioni e visioni per il futuro del territorio. L'ascolto delle nuove generazioni rappresenta un elemento strategico, volto ad accompagnare processi di innovazione sociale e culturale e a favorire la partecipazione attiva delle comunità.

Completano il quadro gli stakeholder beneficiari, ovvero le persone e le comunità che traggono vantaggio dalle iniziative sostenute, e le generazioni future, destinatarie delle scelte di investimento e delle strategie di lungo periodo orientate a garantire uno sviluppo sostenibile del territorio.

ORGANI DELLA FONDAZIONE

Presidente, Assemblea dei soci, Organo di indirizzo, Consiglio di amministrazione, Collegio sindacale.

ENTI DEL TERZO SETTORE E ORGANIZZAZIONI SENZA SCOPO DI LUCRO

Enti del Terzo settore e altri soggetti di carattere privato senza scopo di lucro, che perseguono scopi di interesse generale e di utilità sociale nel territorio di competenza della Fondazione.

RISORSE UMANE

Coloro che hanno una relazione di collaborazione lavorativa con la Fondazione.

AUTORITÀ DI VIGILANZA

Ministero dell'economia e delle finanze.

PUBBLICA AMMINISTRAZIONE

Lo Stato e le sue articolazioni periferiche, da quelle di natura politico-amministrativa a quelle a carattere assistenziale e previdenziale.

ENTI LOCALI TERRITORIALI

Interlocutori della Fondazione nella programmazione e nella realizzazione dell'attività istituzionale.

Alcuni di essi designano parte dei componenti l'Organo di indirizzo.

ASSOCIAZIONI DI CATEGORIA E ORDINI PROFESSIONALI

Interlocutori della Fondazione, in particolare nel processo di redazione del Piano pluriennale. Alcuni di essi designano parte dei componenti dell'Organo di indirizzo.

UNIVERSITÀ

Università Politecnica delle Marche e Università di Camerino.

AZIENDA SANITARIA TERRITORIALE

Partner strategico con focus sull'ambito sociosanitario.

ISTITUZIONI SCOLASTICHE E FORMATIVE

Interlocutori per raccogliere e accompagnare i bisogni educativi dei giovani nel territorio.

DIOCESI, ISTITUTI ED ORDINI RELIGIOSI

Interlocutori nell'ambito dell'emergenza sociale, con cui la Fondazione collabora riconoscendone il radicamento territoriale e il supporto essenziale ai più fragili.

SOGGETTI BENEFICIARI

Coloro che beneficiano potenzialmente delle ricadute dei progetti sostenuti dalla Fondazione.

GENERAZIONI FUTURE

Rappresentano il futuro del territorio e sono destinatarie degli accantonamenti effettuati dalla Fondazione per la realizzazione di progetti. Interlocutori privilegiati nelle attività di ascolto e rilevazione dei bisogni, oltre che destinatari diretti degli interventi realizzati.

Modalità attuative e criteri di selezione delle iniziative

Per il raggiungimento degli obiettivi triennali la Fondazione seleziona, secondo criteri di trasparenza, efficacia ed efficienza, le modalità e gli strumenti attuativi di volta in volta più adeguati al tempo, all'ambito e alla tipologia di intervento, impiegando nel modo più integrato e strategico possibile le proprie risorse economiche, reputazionali, di conoscenze e competenze, e fungendo da facilitatore e catalizzatore di energie e azioni.

MODALITÀ ATTUATIVE

Conformemente al Protocollo d'intesa siglato il 22 aprile 2015 tra l'Acri e il Ministero dell'economia e delle finanze, il bando pubblico rappresenta la modalità privilegiata per la selezione delle erogazioni da deliberare, in quanto consente di definire in modo trasparente obiettivi, criteri di selezione, condizioni di accesso e indicatori di efficacia (art. 11).

Il ricorso a progetti propri è previsto solo in casi specifici, a seguito della verifica che tale modalità consenta di perseguire gli obiettivi programmati con maggiore efficacia ed efficienza.

All'interno di questo quadro, spetta al Consiglio di amministrazione individuare di volta in volta gli strumenti attuativi più idonei, condividendoli con l'Organo di indirizzo per acquisire orientamenti e indicazioni utili.

CRITERI DI SELEZIONE DELLE INIZIATIVE

Come indicato nella Carta delle Fondazioni⁶, "la trasparenza con riferimento alle condizioni di accesso, ai criteri di selezione e agli esiti del processo di individuazione delle iniziative di terzi da finanziare, nonché del percorso di identificazione di progetti propri, rappresentano elementi di fondamentale importanza che, come sempre, dovranno avere evidenza in apposite e pubblicizzate determinazioni".

La Fondazione individua le iniziative da sostenere sulla base di criteri definiti, escludendo situazioni di conflitto di interessi e ingerenze esterne. Nel processo di selezione delle iniziative, la Fondazione attua una procedura valutativa di merito fondata su indicatori chiari e comparativi, oggetto di revisione da parte di enti terzi indipendenti che, ogni anno, in sede di Bilancio sociale, verificano il rispetto dei principi di inclusività, rispondenza, materialità e impatto.

La Fondazione adotta i seguenti criteri generali di valutazione⁷:

- affidabilità e capacità organizzativa del soggetto responsabile e dell'eventuale rete di partenariato;
- completezza, chiarezza e coerenza della proposta progettuale;
- impatto: numero di destinatari e beneficiari finali; numero di persone e di volontari impegnati nella realizzazione delle attività; quantità e qualità dei cambiamenti ipotizzati;
- sostenibilità: capacità di proseguire l'azione oltre i termini previsti dal sostegno finanziario della Fondazione, attraverso la generazione diretta di risorse, l'attrazione di proventi futuri o la presa in carico dell'iniziativa da parte di altri soggetti; sostenibilità sociale ed impatto ambientale.

Per le progettualità di maggior rilievo, sono oggetto di valutazione anche la coerenza e la chiarezza del sistema di monitoraggio e valutazione.

6 www.acri.it/normative/carta-delle-fondazioni/. La Carta delle Fondazioni del 2012 rappresenta un primo passo con cui le Fondazioni di origine bancaria hanno inaugurato il proprio percorso di autodisciplina. Tale documento rappresenta un vero e proprio codice di autoregolamentazione delle Fondazioni, volontario e al tempo stesso vincolante, ancorché dotato di una mera efficacia interna al comparto. Con esso le Fondazioni hanno fissato una serie di standard comportamentali condivisi, volti a conferire maggiore organicità al proprio sistema di valori, nonché a sistematizzare le buone pratiche più comuni. Mediante l'enunciazione dei principi della Carta, ciascuna Fondazione ha rafforzato il presidio della propria responsabile indipendenza e, al contempo, ha contribuito a consolidare la propria identità istituzionale.

7 I criteri di valutazione generali possono essere declinati per tenere conto delle specificità del singolo bando; in questo caso sono esplicitati nel bando sia i criteri di valutazione adottati, sia i pesi ad essi attribuiti.

Costituiscono ulteriori elementi di valutazione, in via generale, la promozione, ove possibile, del ricambio tra i soggetti finanziati e il rispetto del principio di "non sostituibilità" dell'intervento pubblico. Rileva inoltre il rispetto della parità di genere, cui la Fondazione dedica particolare attenzione, promuovendo l'uguaglianza dei diritti tra donne e uomini a tutti i livelli di partecipazione.

PRESENTAZIONE DEI PROGETTI

Tutte le richieste di contributo devono essere presentate esclusivamente in modalità telematica, tramite la compilazione di un formulario online. Gli uffici della Fondazione garantiscono un'attività di tutoraggio e accompagnamento nella fase di compilazione. In caso di pubblicazione di bandi, sul sito internet e attraverso i canali di comunicazione della Fondazione, inclusi i quotidiani locali, vengono esplicitati gli obiettivi perseguiti, le condizioni di accesso, il dettaglio delle fasi procedurali, i criteri e i pesi adottati per la valutazione delle proposte, le modalità di presentazione e gli indicatori di efficacia delle iniziative.

MONITORAGGIO E VALUTAZIONE

La Fondazione verifica la realizzazione delle iniziative sostenute sia sotto il profilo amministrativo sia in termini di efficacia rispetto agli obiettivi dichiarati e agli impegni assunti dai soggetti responsabili, tenendo conto della dimensione del contributo, della natura e della complessità del progetto. In particolare, è prevista un'attività strutturata di monitoraggio e valutazione, con attenzione specifica alle progettualità di maggior rilievo, anche mediante il coinvolgimento di soggetti terzi esterni che, in sinergia con il personale della Fondazione, offrono supporto metodologico e operativo.

La Fondazione definisce e comunica tempi e modalità di erogazione dei contributi, che sono subordinati alla verifica puntuale dello stato di avanzamento delle attività e alla rendicontazione delle spese effettivamente sostenute. Nel caso in cui un progetto non proceda in linea con quanto previsto, la Fondazione interviene direttamente per sollecitare il rispetto degli obiettivi iniziali.

Per ogni iniziativa approvata nell'ambito dei bandi, il Bilancio sociale riporta un indicatore sintetico dello stato di avanzamento dell'attività erogativa, calcolato come rapporto tra l'importo degli anticipi erogati e quello del contributo deliberato.

Si segnala che nel presente Bilancio sociale sono incluse alcune progettualità deliberate dal Consiglio di Amministrazione in sedute svoltesi in prossimità della chiusura dell'esercizio di riferimento, la cui fase attuativa non risulta ancora avviata alla data del 31 dicembre 2025.

L'inserimento di tali iniziative risponde all'esigenza di rappresentare in modo completo gli impegni assunti dalla Fondazione nel periodo oggetto di rendicontazione, pur in assenza di effetti operativi già realizzati. L'avvio e la successiva implementazione delle progettualità avranno luogo nel corso delle annualità successive; le relative erogazioni saranno effettuate anche negli esercizi futuri, in coerenza con lo stato di avanzamento delle iniziative, fino alla loro conclusione e rendicontazione. I relativi sviluppi, nonché i risultati conseguiti, saranno oggetto di aggiornamento attraverso i canali istituzionali della Fondazione.

EROGAZIONE DEI CONTRIBUTI DELIBERATI

La liquidazione delle risorse economiche a favore dei soggetti responsabili dei progetti approvati avviene, di norma, sulla base degli stati di avanzamento del progetto, che sono sottoposti a verifica e valutazione con esito positivo.

Per gli interventi minimi - di importo non superiore a euro 2.000 - presentati al di fuori della procedura a bando a valere sul Fondo a sostegno degli enti del Terzo settore, il Consiglio di amministrazione della Fondazione decide i progetti ammissibili con cadenza mensile previa istruttoria tecnica effettuata sulla base dei criteri di selezione precedentemente indicati. La liquidazione avviene a saldo, previa rendicontazione delle spese e presentazione di una relazione attestante le attività svolte e gli obiettivi raggiunti.

REVOCA DEI CONTRIBUTI

Il soggetto beneficiario decade dal diritto di utilizzare il contributo assegnato qualora il progetto non sia avviato e concluso nei termini indicati dalla Fondazione al momento della formalizzazione della concessione del contributo stesso, salvo giustificato motivo che il Consiglio di amministrazione valuta sulla

base dell'istruttoria redatta dagli uffici della Fondazione. Nel caso in cui un progetto non risulti concluso entro la scadenza prevista⁸, in assenza di specifiche motivazioni e salvo proroghe concesse sulla base dell'andamento delle attività e del contesto generale, la Fondazione può attuare misure correttive specifiche per il singolo progetto, oppure revocare il contributo deliberato. La Fondazione può revocare il contributo qualora: siano accertati i motivi che inducano a ritenere non possibile la realizzazione o la continuazione del progetto o del sostegno; sia accertato, all'esito della verifica della rendicontazione, l'uso non corretto dei fondi erogati. La Fondazione potrà in qualsiasi momento disporre l'interruzione della contribuzione e richiedere la restituzione delle somme già eventualmente versate se: il soggetto beneficiario non abbia dato seguito ai contenuti del progetto proposto ovvero alle eventuali indicazioni della Fondazione per la sua realizzazione; il soggetto beneficiario non abbia concertato con la Fondazione le attività di comunicazione relative al progetto. In quest'ultimo caso le risorse tornano nella disponibilità della Fondazione nel rispetto di quanto previsto dal Regolamento dell'attività istituzionale; di norma le risorse residue e/o revocate vengono destinate ai fondi per le attività istituzionali.

COMUNICAZIONE E DISSEMINAZIONE DELLE ESPERIENZE

La Fondazione promuove costantemente la disseminazione delle esperienze più positive, sia con proprie iniziative di comunicazione esterna sia stimolando i beneficiari a diffondere notizie e informazioni su quanto realizzato.

La Fondazione rende pubbliche sul proprio sito internet informazioni aggiornate sulla propria attività istituzionale, dando evidenza, come previsto dal Protocollo d'intesa con il Ministero dell'economia e delle finanze, dello Statuto, dei regolamenti, dei bilanci, dei documenti programmatici previsionali, delle informazioni concernenti gli appalti affidati di importo superiore a 50.000 euro, dei bandi per la presentazione di progetti, degli aggiornamenti sullo stato di avanzamento delle attività progettuali e dei curricula dei membri degli Organi. Completa l'azione di trasparenza e comunicazione una continua interazione con il territorio assicurata da momenti di incontro e di ascolto degli stakeholder, nonché dall'annuale Indagine di Stakeholder satisfaction sul livello di soddisfazione per l'operato della Fondazione.

Nel presente Bilancio sociale le attività progettuali sostenute nel triennio sono descritte in forma sintetica, al fine di favorire la leggibilità del documento. Approfondimenti sui singoli progetti sono disponibili sul sito internet della Fondazione e nelle precedenti edizioni del Bilancio sociale.

CERTIFICAZIONI

La Fondazione è un ente certificato secondo la norma ISO 9001:2015. L'ente certificatore è il Bureau Veritas. Il Sistema di gestione per la Qualità che la Fondazione ha scelto di seguire fin dal 2002, costituisce uno strumento funzionale per soddisfare al meglio le esigenze espresse dagli stakeholder, coinvolgere il personale interno in un processo di miglioramento continuo delle proprie prestazioni, consentendo, al contempo, l'efficienza della gestione.

Il documento di bilancio, inoltre, è sottoposto dalla Fondazione a duplice revisione da parte di enti terzi indipendenti: KPMG Spa, che provvede alla certificazione del bilancio contabile in base ai principi contabili di revisione internazionale, e Rina Service Spa, che verifica il rispetto dei principi sociali e di coinvolgimento degli stakeholder in conformità agli standard internazionali dell'AA1000 AP.

⁸ Ai sensi dell'art. 20 del Regolamento dell'attività istituzionale della Fondazione "qualora non sia stato indicato dalla Fondazione un termine per la conclusione del progetto, il beneficiario decade comunque dal diritto di utilizzare il contributo se il progetto stesso non si è concluso e non è stata presentata alla Fondazione la documentazione di rendicontazione per l'effettiva liquidazione dell'importo entro il termine di quindici mesi dalla data della formalizzazione del contributo stesso".





BUREAU
VERITAS

Bureau Veritas Certification

FONDAZIONE CASSA DI RISPARMIO DI ASCOLI PICENO

Corso Mazzini, 190 - 63100 ASCOLI PICENO (AP) - Italy

Sede oggetto di Certificazione:

Corso Trento e Trieste, 18 - 63100 ASCOLI PICENO (AP) - Italy

Bureau Veritas Certification Holding SAS - Italy Branch certifica che il sistema di gestione dell'organizzazione sopra indicata è stato valutato e giudicato conforme ai requisiti della norma di sistema di gestione seguente

ISO 9001:2015

Campo di applicazione

Attività di promozione dello sviluppo economico del territorio di propria competenza e perseguimento di scopi di utilità sociale mediante l'elaborazione e l'attuazione di programmi pluriennali nei settori di intervento previsti dallo statuto.

IAF: 39

| | |
|--|------------------|
| Data della certificazione originale: | 09-Dicembre-2002 |
| Data di scadenza precedente ciclo di certificazione: | 07-Dicembre-2023 |
| Data dell'Audit di certificazione / rinnovo: | 07-Dicembre-2023 |
| Data d'inizio del presente ciclo di certificazione: | 13-Dicembre-2023 |
| Soggetto al continuo e soddisfacente mantenimento del sistema di gestione questo certificato è valido fino al: | 07-Dicembre-2026 |

Certificato Numero: IT328139

Versione: 2

Data di emissione: 22-Maggio-2025

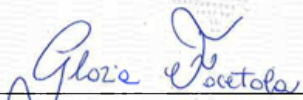
Signed on behalf of BVCH SAS Italy Branch

Indirizzo dell'organismo di certificazione: Viale Monza, 347 - 20126 Milano (MI) Italia
Ufficio locale: Viale Monza, 347 - 20126 Milano (MI) Italia



02138

Member degli Accordi di Mutuo Riconoscimento EA e IAF
Signatory of EA and IAF Mutual Recognition Agreements

Ulteriori chiarimenti sul campo di applicazione di questo certificato e sui requisiti applicabili della norma del sistema di gestione possono essere ottenuti consultando l'organizzazione.
Per controllare la validità di questo certificato fare doppio click sul QR CODE o scansionarlo con apposita App





DEFINIZIONE DEGLI OBIETTIVI E DEI SETTORI DI INTERVENTO 2023-2025

Il contesto socioeconomico

In questa sezione viene analizzato il contesto socioeconomico del territorio di riferimento della Fondazione, sulla base di un insieme selezionato di dati significativi, in continuità con l'impostazione delle precedenti edizioni del Bilancio.

L'analisi fa riferimento all'intera provincia di Ascoli Piceno, comprendente 33 comuni, di cui 31 ricompresi nell'area di intervento della Fondazione, scelta che consente un confronto omogeneo con i principali indicatori nazionali. Pur escludendo i 7 comuni della provincia di Fermo rientranti nel territorio della Fondazione, tale perimetro risulta adeguato a rappresentare in modo attendibile il contesto operativo dell'ente¹.

BENESSERE DELLA POPOLAZIONE E COESIONE DEL TERRITORIO

La provincia di Ascoli Piceno presenta un quadro complessivamente positivo sotto il profilo del benessere della popolazione, caratterizzato da buoni risultati in termini di salute, sicurezza e qualità delle relazioni sociali.

Gli indicatori sanitari evidenziano una speranza di vita superiore alla media nazionale (84,1 anni contro 83,4), livelli di mortalità evitabile inferiori e una minore incidenza della mortalità per tumori. Emergono tuttavia alcune criticità legate all'invecchiamento della popolazione e alla diffusione delle patologie neurodegenerative, con un tasso di mortalità per demenze superiore alla media italiana.

Il territorio si distingue inoltre per un elevato livello di coesione sociale e sicurezza. I tassi di criminalità risultano inferiori alla media nazionale, la percezione di sicurezza tra i cittadini è elevata e il tessuto associativo svolge un ruolo fondamentale nel rafforzare il capitale sociale e la fiducia collettiva.

| | Provincia AP | Italia | Valutazione |
|---|-------------------------|--------|-------------|
| Speranza di vita alla nascita ² | 84,1 anni | 83,4 | ▲ Migliore |
| Mortalità evitabile (0-74 anni) ³ | 15,3 /10.000 | 17,6 | ▲ Migliore |
| Mortalità per tumori (20-64 anni) | 7,0 /10.000 | 7,6 | ▲ Migliore |
| Mortalità per demenze e malattie del sistema nervoso (65+ anni) | 37,4 /10.000 | 35,3 | ▼ Peggioro |
| Organizzazioni non profit | 79,8 /10.000 ab. | 61,0 | ▲ Migliore |
| Scuole accessibili ⁴ | 48,0% | 40,5% | ▲ Migliore |
| Percezione di sicurezza | 69,9% | 62,8% | ▲ Migliore |

¹ I dati riportati in questo paragrafo sono tratti da Istat, "BES dei territori. Il benessere equo e sostenibile dei territori. Marche 2025". Gli indicatori sono aggiornati all'ultimo anno di riferimento reso disponibile dalle fonti alla data del 30 giugno 2025.

² Numero medio di anni che un bambino che nasce in un certo anno di calendario può aspettarsi di vivere.

³ Decessi di persone di 0-74 anni la cui causa di morte è identificata come trattabile (gran parte dei decessi per tale causa potrebbe essere evitata grazie a un'assistenza sanitaria tempestiva ed efficace, che include la prevenzione secondaria e i trattamenti) o prevenibile (gran parte dei decessi per tale causa potrebbe essere evitata con efficaci interventi di prevenzione primaria e di salute pubblica).

⁴ Percentuale di edifici scolastici accessibili dal punto di vista fisico-strutturale sul totale degli edifici scolastici. Sono tali soltanto le scuole che possiedono tutte le caratteristiche a norma (ascensori, bagni, porte, scale) e che dispongono, nel caso sia necessario, di rampe esterne e/o servoscala. La rilevazione si riferisce all'insieme delle scuole dell'infanzia, primaria, secondaria di primo grado e secondaria di secondo grado.

LAVORO E CONDIZIONI ECONOMICHE

Il mercato del lavoro mostra performance particolarmente solide. Nel 2024 il tasso di occupazione raggiunge il 75,9%, un livello nettamente superiore alla media nazionale (67,1%), così come l'occupazione giovanile a conferma di una buona capacità del territorio di includere la popolazione attiva nei processi produttivi. Permane tuttavia una criticità rilevante legata al numero di infortuni gravi sul lavoro, superiore al dato nazionale, che segnala l'esigenza di rafforzare le politiche di prevenzione e sicurezza.

Sotto il profilo del benessere economico, emergono invece fragilità diffuse: la retribuzione media annua è significativamente inferiore alla media italiana e la quota di pensionati con assegni di basso importo risulta più elevata, con conseguenze dirette sul rischio di vulnerabilità sociale, soprattutto per la popolazione anziana.

| | Provincia AP | Italia | Valutazione |
|---|-------------------------------|----------|-------------|
| Tasso di occupazione (20-64 anni) ⁵ | 75,9% | 67,1% | ▲ Migliore |
| Tasso di occupazione giovanile (15-29 anni) ⁶ | 37,6% | 34,4% | ▲ Migliore |
| Tasso di infortuni gravi sul lavoro ⁷ | 15,7 / 10.000 occupati | 11,0 | ▼ Peggior |
| Retribuzione media annua dei lavoratori dipendenti | € 19.805 | € 23.630 | ▼ Peggior |
| Pensionati con pensioni di basso importo (inferiore a 500 euro) | 9,7% | 8,9% | ▼ Peggior |

CAPITALE UMANO E ISTRUZIONE

Il territorio provinciale si caratterizza per un elevato livello di scolarizzazione degli abitanti. La quota di popolazione 25–64 anni con almeno il diploma supera di quasi dieci punti la media nazionale e la percentuale di giovani laureati (25–39 anni) rappresenta il valore più alto della regione Marche. Il tasso di NEET (giovani che non lavorano e non studiano) è molto contenuto e la partecipazione scolastica nella fascia 4–5 anni è prossima alla totalità. Il contesto risulta tuttavia penalizzato dal fenomeno della "fuga" di giovani qualificati, che rappresenta una delle principali minacce alla crescita nel medio-lungo periodo.

| | Provincia AP | Italia | Valutazione |
|--|-----------------------------|--------|-------------|
| Persone con almeno il diploma (20-64 anni) | 75,9% | 66,7% | ▲ Migliore |
| Giovani (25–39 anni) laureati | 41,4% | 30,9% | ▲ Migliore |
| Tasso di NEET ⁸ | 8,0% | 15,2% | ▲ Migliore |
| Partecipazione scolastica 4–5 anni | 99,6% | 94,7% | ▲ Migliore |
| Perdita di laureati (25-39 anni) | -22 / 1.000 laureati | -6,2 | ▼ Peggior |

AMBIENTE, INFRASTRUTTURE E QUALITÀ DEI SERVIZI

La provincia dispone di una buona dotazione ambientale, con un'elevata percentuale di aree protette e livelli di raccolta differenziata superiori alla media nazionale. Persistono tuttavia criticità legate alla produzione di rifiuti urbani e alla necessità di potenziare la disponibilità di verde urbano.

Sul fronte delle infrastrutture e dei servizi, il territorio registra un significativo miglioramento nella copertura della rete internet ultraveloce e nella digitalizzazione dei servizi pubblici. Rimangono però fragilità strutturali, in particolare nel sistema sanitario, che incidono sull'accessibilità alle cure e sull'attrattività del territorio.

5 Percentuale di occupati di 20-64 anni sulla popolazione di 20-64 anni.

6 Percentuale di occupati di 15-29 anni sulla popolazione di 15-29 anni.

7 Numero di infortuni mortali e con inabilità permanente sul totale occupati (al netto delle forze armate) per 10.000.

8 Percentuale di persone di 15-29 anni né occupate né inserite in un percorso di istruzione o formazione sul totale delle persone di 15-29 anni.

| | Provincia AP | Italia | Valutazione |
|--|---------------------------|--------|-------------|
| Raccolta differenziata dei rifiuti urbani | 68,4% | 66,6% | ▲ Migliore |
| Aree naturali protette | 22,7% | 21,7% | ▲ Migliore |
| Disponibilità di verde urbano | 16,3 mq / abitante | 33,3 | ▼ Peggior |
| Rifiuti urbani prodotti | 557 kg / abitante | 496 | ▼ Peggior |
| Copertura internet ultraveloce | 76,1% | 70,7% | ▲ Migliore |
| Servizi digitali ai cittadini ⁹ | 59,9% | 53,6% | ▲ Migliore |
| Posti letto ospedalieri ¹⁰ | 24,1 | 33,3 | ▼ Peggior |
| Emigrazione ospedaliera | 11,7% | 8,6% | ▼ Peggior |

SINTESI

Nel complesso, la provincia di Ascoli Piceno presenta un profilo territoriale solido e competitivo, fondato su un buon livello di benessere della popolazione, un mercato del lavoro dinamico, un elevato capitale umano e un contesto sociale coeso. Accanto a tali punti di forza emergono criticità strutturali legate al benessere economico delle famiglie, alla tenuta del sistema sanitario, alla fuga di giovani qualificati e all'invecchiamento della popolazione. Il territorio dispone tuttavia di asset strategici importanti, che, se sostenuti da politiche mirate e investimenti coerenti, possono trasformarsi in leve decisive per una crescita sostenibile, inclusiva e duratura nel medio-lungo periodo.

La tabella seguente riassume i punti di forza e le criticità della provincia di Ascoli Piceno nei vari ambiti analizzati.

| | Punti di forza | Punti di debolezza |
|--|--|--|
| Benessere della popolazione e coesione del territorio | <ul style="list-style-type: none"> • Speranza di vita elevata • Bassa mortalità evitabile e per tumore • Elevata presenza di enti non profit • Buona accessibilità delle scuole • Livelli di criminalità contenuti • Elevata percezione di sicurezza | <ul style="list-style-type: none"> • Mortalità per demenze sopra la media |
| Lavoro e condizioni economiche | <ul style="list-style-type: none"> • Tasso di occupazione elevato • Buona inclusione lavorativa dei giovani | <ul style="list-style-type: none"> • Infortuni gravi sul lavoro superiori alla media nazionale • Livello retributivo inferiore alla media italiana • Elevata incidenza di pensioni di basso importo |
| Capitale umano e istruzione | <ul style="list-style-type: none"> • Livello di scolarizzazione elevato • Bassa incidenza di NEET • Partecipazione scolastica nell'infanzia molto elevata | <ul style="list-style-type: none"> • Fuga dei giovani laureati |
| Ambiente, infrastrutture e qualità dei servizi | <ul style="list-style-type: none"> • Ampia estensione di aree naturali protette • Infrastruttura digitale sviluppata e buona digitalizzazione dei servizi pubblici | <ul style="list-style-type: none"> • Servizi sanitari sottodimensionati • Elevati livelli di emigrazione sanitaria |

9 Percentuale di Comuni che erogano online almeno un servizio rivolto alle famiglie o agli individui ad un livello che consente l'avvio e la conclusione per via telematica dell'intero iter (incluso l'eventuale pagamento online).

10 Posti letto ordinari e in day hospital in istituti di cura pubblici e privati accreditati ogni 10.000 abitanti.

La procedura di ascolto e il coinvolgimento della comunità

L'attività istituzionale della Fondazione è definita dal Piano pluriennale che individua gli indirizzi, gli obiettivi e le linee strategiche che si intendono perseguire. Il Piano pluriennale, dopo un attento lavoro di analisi delle principali esigenze espresse dalla comunità di riferimento, è definito con cadenza triennale e deliberato dall'Organo di indirizzo della Fondazione entro il mese di ottobre dell'esercizio precedente il triennio di riferimento. Il Documento programmatico previsionale annuale, poi, definisce nel dettaglio l'attività istituzionale della Fondazione che, nell'esercizio di riferimento, attua quanto previsto nel documento realizzando i progetti e le iniziative indicate nei programmi.

Il Piano pluriennale 2023-2025, attualmente vigente¹¹, è stato deliberato dall'Organo di indirizzo il 28 ottobre 2022, a seguito di una procedura di ascolto della comunità che ha previsto le fasi di seguito descritte.



INCONTRO CON GLI STAKEHOLDER ISTITUZIONALI

Il 20 maggio 2022 si è tenuto un incontro con oltre 50 stakeholder istituzionali. L'incontro ha rappresentato un momento fondamentale per conoscere i programmi di intervento pubblici e confrontarsi sui bisogni della comunità.

ANALISI SULLE FONDAZIONI BANCARIE PER L'INDIVIDUAZIONE DELLE "MIGLIORI PRATICHE"

La Fondazione ha affidato ad Altis la realizzazione di uno studio finalizzato a mappare le più interessanti iniziative sviluppate in ambito sociale da un gruppo di fondazioni di origine bancaria e di impresa.

RACCOMANDAZIONI ESPRESSE DALL'ASSEMBLEA DEI SOCI

L'Assemblea dei soci della Fondazione ha invitato a porre particolare attenzione a soluzioni innovative rivolte agli anziani non autosufficienti, alla domotica assistiva e alla promozione dell'attrattività del territorio, anche attraverso la valorizzazione della cultura.

11 www.fondazioneclarisap.it/wp-content/uploads/2022/11/Piano-Pluriennale-2023-2025.pdf.



INCONTRO APERTO ALLA COMUNITÀ E TAVOLI DI LAVORO TEMATICI

Il 1° giugno 2022 si è tenuto un incontro di presentazione della procedura, a cui hanno partecipato 178 persone, e che è stato trasmesso anche sul canale Facebook della Fondazione. Sono seguiti dei Tavoli di lavoro tematici sugli ambiti “Sociale, volontariato e beneficenza” (16 e 23 giugno 2022), “Sanità e salute pubblica” (16 e 23 giugno 2022), “Cultura e arte” (17 e 24 giugno 2022) e “Sviluppo economico” (17 e 24 giugno 2022). I Tavoli sono stati coordinati dalla Fondazione, con il supporto dell’Università Politecnica delle Marche e di Altis, e hanno coinvolto 248 persone tra esponenti di organizzazioni del Terzo settore, della Pubblica amministrazione e del mondo imprenditoriale.

CONVEGNO SULLA SOSTENIBILITÀ

Il 18 luglio 2022 si è tenuto a San Benedetto del Tronto il convegno “Lo sviluppo sostenibile dei territori: fare squadra per fare goal”, per informare e sensibilizzare la comunità e, in particolare, il Terzo settore, sul tema dello sviluppo sostenibile.

ANALISI DI CONTESTO SUI FABBISOGNI E SULLE ESIGENZE FORMATIVE DEL TERRITORIO

Il 7 ottobre 2022 l’Università Politecnica delle Marche ha presentato uno studio statistico-quantitativo volto a rilevare i bisogni del territorio, mettendone a fuoco i punti di forza e di debolezza.

DIALOGO DIRETTO CON LA COMUNITÀ E CON I GIOVANI

L’attività di dialogo si è servita prevalentemente dei canali digitali e del sito internet dedicato al Piano pluriennale che, in un’apposita sezione (<https://pianopluriennale.it/contribuisci/>), dal 16 luglio al 9 settembre 2022, ha permesso ai singoli cittadini di trasmettere le proprie idee alla Fondazione.

LA “DUE GIORNI DI FORMAZIONE” PER GLI ORGANI DELLA FONDAZIONE

La “Due giorni di formazione” ha coinvolto relatori di rilievo nazionale e si è tenuta dal 23 al 25 settembre 2022 a Saturnia, in provincia di Grosseto.

PROGETTAZIONE, APPROVAZIONE E DIVULGAZIONE DEL PIANO PLURIENNALE

Dal mese di settembre 2022 è stata avviata la fase di sistematizzazione delle risultanze emerse e di progettazione definitiva del Piano pluriennale, che è stato deliberato dall’Organo di indirizzo della Fondazione nella seduta del 28 ottobre 2022. Il Piano pluriennale è stato oggetto di una specifica attività di comunicazione, al fine di informare gli stakeholder e l’intera comunità su obiettivi, strategie e modalità di intervento.

DEFINIZIONE DEI CRITERI DI VALUTAZIONE DEI RISULTATI PRODOTTI DALLE INIZIATIVE

Altis ha predisposto delle linee guida e alcuni esempi di indicatori quantitativi e qualitativi che la Fondazione utilizza per misurare i risultati generati dalle iniziative sostenute.

I settori di intervento 2023-2025

A partire dalle risultanze della procedura appena descritta, dopo aver compiuto un'approfondita analisi sulle risorse economiche a disposizione della Fondazione per l'espletamento delle proprie attività istituzionali, il Piano pluriennale 2023-2025 prevede al 31 dicembre 2025 lo stanziamento di risorse per i seguenti settori di intervento:

| <i>Settori di intervento</i> | | <i>Importi per il triennio</i> |
|---|---|--------------------------------|
| 1 | Arte, attività e beni culturali | 2.197.682,91 |
| 2 | Volontariato, filantropia e beneficenza | 5.746.256,64 |
| 3 | Educazione, istruzione e formazione | 1.690.967,45 |
| 4 | Salute pubblica, medicina preventiva e riabilitativa | 2.530.000,00 |
| 5 | Sviluppo locale | 1.350.000,00 |
| DISPONIBILITÀ TOTALE DELLE RISORSE TRIENNALI | | € 13.514.907 |







ATTIVITÀ ISTITUZIONALE

Arte, attività e beni culturali

Per il triennio 2023-2025, nel settore “Arte, attività e beni culturali”, il Piano pluriennale prevede i seguenti assi di intervento con i relativi obiettivi, modalità attuative e risorse disponibili.

| Assi di intervento | Obiettivi strategici | Modalità attuative ¹ | Risorse disponibili |
|--|---|--|---------------------|
| Generare opportunità di lavoro attraverso la valorizzazione del patrimonio culturale | Generare opportunità di lavoro per giovani e disoccupati attraverso la valorizzazione del patrimonio culturale | Bando per la presentazione di progetti | € 360.000 |
| | Sostenere la rigenerazione immateriale di luoghi di comunità | | |
| Eventi e manifestazioni culturali in un’ottica di integrazione | Favorire la costruzione di reti in grado di proporre eventi funzionali alla promozione della cultura, dell’attrattività turistica e del territorio con attenzione ai giovani e alle persone più fragili | Bando per la presentazione di progetti | € 450.000 |
| Rigenerazione dei luoghi e della comunità attraverso l’arte e la cultura | Valorizzare i luoghi della cultura privilegiando i beni di proprietà della Fondazione | Intervento diretto | € 840.000 |
| Sostenere la valorizzazione del Caffè Meletti | Sostenere la società Caffè Meletti S.r.l. quale strumento di promozione di Ascoli Piceno e del territorio a livello nazionale ed internazionale | Intervento diretto | € 300.000 |
| Sostenere l’Istituto Superiore di Studi Medievali “Cecco d’Ascoli” | Sostenere l’attività realizzata dall’Istituto Superiore di Studi Medievali “Cecco d’Ascoli” | Intervento diretto | € 90.000 |
| Comunicazione istituzionale | Promuovere la disseminazione delle esperienze più positive, sia con proprie iniziative di comunicazione esterna, sia stimolando i beneficiari a diffondere informazioni su quanto realizzato | Intervento diretto | € 117.682,91 |
| Realizzazione del volume editoriale dedicato alla storia della Cassa di Risparmio di Ascoli Piceno e della Fondazione Carisap | Offrire alla comunità locale e nazionale una narrazione accessibile, rigorosa e coinvolgente del ruolo svolto da queste istituzioni nello sviluppo economico, sociale e culturale del territorio | Intervento diretto | € 40.000 |

¹ Le modalità attuative previste nel Piano pluriennale sono aggiornate sulla base del Documento programmatico previsionale annuale e delle delibere assunte nel merito dal Consiglio di amministrazione e dall’Organo di indirizzo nel corso dell’esercizio.

Generare opportunità di lavoro attraverso la valorizzazione del patrimonio culturale



OBIETTIVO 1

Generare opportunità di lavoro per i giovani attraverso la valorizzazione “economica” del patrimonio culturale.

OBIETTIVO 2

Sostenere la rigenerazione immateriale di luoghi di comunità attraverso il coinvolgimento di enti del Terzo settore, quale forma di contrasto al disagio giovanile e di inclusione delle persone fragili.

MODALITÀ ATTUATIVE

Pubblicazione di un bando per la presentazione di progetti esecutivi.

STATO DI AVANZAMENTO

Il 31 gennaio 2025 la Fondazione ha pubblicato il bando “Soluzioni innovative per la valorizzazione di Luoghi, Patrimoni Culturali, Paesaggistici e Comunitari”, con l’obiettivo di sostenere iniziative capaci di migliorare la fruizione di tali risorse attraverso l’impiego di metodologie innovative e tecnologie emergenti. Il bando promuove esperienze culturali immersive, percorsi personalizzati e strumenti digitali per l’accessibilità e l’attrattività, con particolare attenzione all’inclusione di giovani e famiglie. Favorisce inoltre la costruzione di reti e sinergie tra risorse locali, per incrementarne la visibilità, la partecipazione della comunità e la fruizione inclusiva, generando impatti sull’economia locale e sul turismo. Alla scadenza del bando, fissata al 30 maggio 2025, sono pervenute 27 proposte progettuali. Il Consiglio di amministrazione, nella seduta del 17 giugno 2025, ha deliberato il sostegno alle progettualità riportate di seguito.

Per ciascun progetto approvato è previsto un indicatore sintetico dello stato di avanzamento dell’attività erogativa, calcolato come rapporto percentuale tra l’importo degli anticipi erogati e il totale del contributo deliberato.



SOGGETTO RESPONSABILE: Amandola Riparte APS
PROGETTO: Salti in montagna - Innovazione e Comunità

IMPATTO TERRITORIALE: Amandola, Comunanza, Montefalcone Appennino, Smerillo, Ascoli Piceno

DESCRIZIONE SINTETICA DELL'INTERVENTO:

Il progetto prevede la trasformazione tecnologica dell'Auditorium Virgili di Amandola per renderlo uno spazio culturale moderno e accessibile e azioni di animazione territoriale in rete con Comunanza. Al 31 dicembre 2025 le attività erano in corso e gli eventi di animazione territoriale avevano già registrato 227 presenze.

- COSTO COMPLESSIVO DEL PROGETTO: **€ 72.000**
- CONTRIBUTO DELIBERATO: **€ 57.600**
- IMPORTO EROGATO AL 31/12/2025: **€ 28.800**
- INDICATORE SINTETICO DELLO STATO DI AVANZAMENTO DELL'ATTIVITÀ EROGATIVA: **50%**

SOGGETTO RESPONSABILE: APS Anni Verdi
PROGETTO: Verdi Storie Digital HUB: Luoghi immersivi per Storie Inclusive

IMPATTO TERRITORIALE: Ascoli Piceno, Arquata del Tronto, Acquasanta Terme, Montemonaco, Comunanza

DESCRIZIONE SINTETICA DELL'INTERVENTO:

Il progetto prevede la creazione di un hub digitale inclusivo, che coinvolge cinque comuni dell'area montana, con base operativa presso l'Aula Verde di Castel Trosino.

- COSTO COMPLESSIVO DEL PROGETTO: **€ 90.000**
- CONTRIBUTO DELIBERATO: **€ 72.000**
- IMPORTO EROGATO AL 31/12/2025: **€ 36.000**
- INDICATORE SINTETICO DELLO STATO DI AVANZAMENTO DELL'ATTIVITÀ EROGATIVA: **50%**

SOGGETTO RESPONSABILE: Fondazione Marco De Carolis Ente del Terzo settore

PROGETTO: Valorizzazione fisica e digitale della Rocca di Morro e della prima linea difensiva della città di Ascoli Piceno

IMPATTO TERRITORIALE: Folignano, Maltignano, Ascoli Piceno

DESCRIZIONE SINTETICA DELL'INTERVENTO:

Il progetto intende valorizzare la Rocca di Morro, bene di interesse storico situato nel comune di Folignano, attraverso un intervento che coniuga

tecnologie immersive, accessibilità e fruizione culturale all'aperto.

- COSTO COMPLESSIVO DEL PROGETTO: **€ 59.700**
- CONTRIBUTO DELIBERATO: **€ 30.000**
- IMPORTO EROGATO AL 31/12/2025: **€ 15.000**
- INDICATORE SINTETICO DELLO STATO DI AVANZAMENTO DELL'ATTIVITÀ EROGATIVA: **50%**

SOGGETTO RESPONSABILE: Associazione Ecomuseo del Monte Ceresa

PROGETTO: La voce della Sibilla

IMPATTO TERRITORIALE: Montegallo, Roccafluvione

DESCRIZIONE SINTETICA DELL'INTERVENTO:

La proposta intende favorire l'accessibilità al patrimonio immateriale dell'area del Monte Ceresa attraverso contenuti digitali fruibili in loco.

- COSTO COMPLESSIVO DEL PROGETTO: **€ 12.000**
- CONTRIBUTO DELIBERATO: **€ 8.000**
- IMPORTO EROGATO AL 31/12/2025: **€ 4.000**
- INDICATORE SINTETICO DELLO STATO DI AVANZAMENTO DELL'ATTIVITÀ EROGATIVA: **50%**

SOGGETTO RESPONSABILE: Associazione di promozione sociale Fleno APS

PROGETTO: Parco Florio. Il Bosco è un dono immenso

IMPATTO TERRITORIALE: Acquasanta Terme

DESCRIZIONE SINTETICA DELL'INTERVENTO:

Il progetto valorizza l'area boschiva tra le frazioni di Fleno e San Gregorio, attraverso spazi immersivi, sentieri tematici, librerie diffuse, un piccolo museo dei mestieri e installazioni per la fruizione inclusiva.

- COSTO COMPLESSIVO DEL PROGETTO: **€ 89.500**
- CONTRIBUTO DELIBERATO: **€ 45.000**
- IMPORTO EROGATO AL 31/12/2025: **€ 22.500**
- INDICATORE SINTETICO DELLO STATO DI AVANZAMENTO DELL'ATTIVITÀ EROGATIVA: **50%**

SOGGETTO RESPONSABILE: Associazione Sportiva Dilettantistica Unione Rugby San Benedetto

PROGETTO: APP TRY-IN: Rugby Inclusivo per il benessere e la coesione sociale

IMPATTO TERRITORIALE: Area dall'Aquilano al Pesarese

DESCRIZIONE SINTETICA DELL'INTERVENTO:

Il progetto prevede lo sviluppo di un'applicazione digitale accessibile e inclusiva per valorizzare il campo

sportivo "Nelson Mandela", promuovendo il rugby come disciplina aperta anche alle persone con disabilità.

- COSTO COMPLESSIVO DEL PROGETTO: € 81.000
- CONTRIBUTO DELIBERATO: € 40.000
- IMPORTO EROGATO AL 31/12/2025: € 20.000
- INDICATORE SINTETICO DELLO STATO DI AVANZAMENTO DELL'ATTIVITÀ EROGATIVA: 50%

SOGGETTO RESPONSABILE: **Omnia Locis Mps**
PROGETTO: **RiabitArte: Luoghi, Cultura, Tradizione e Innovazione**

IMPATTO TERRITORIALE: **San Benedetto del Tronto, Grottammare, Monsampolo del Tronto**

DESCRIZIONE SINTETICA DELL'INTERVENTO:

Il progetto prevede sei percorsi di valorizzazione del patrimonio naturalistico e storico-culturale nei tre comuni coinvolti, con modalità di fruizione differenziata, tecnologie accessibili e un'applicazione mobile.

- COSTO COMPLESSIVO DEL PROGETTO: € 93.075
- CONTRIBUTO DELIBERATO: € 50.000
- IMPORTO EROGATO AL 31/12/2025: € 25.000
- INDICATORE SINTETICO DELLO STATO DI AVANZAMENTO DELL'ATTIVITÀ EROGATIVA: 50%

SOGGETTO RESPONSABILE: **Associazione SPACE**
PROGETTO: **STAR/E a Campo Parignano. Storytelling Territoriale per le Aree in Rigenerazione ad Ascoli Piceno**

IMPATTO TERRITORIALE: **Ascoli Piceno**

DESCRIZIONE SINTETICA DELL'INTERVENTO:

Il progetto valorizza il quartiere ascolano di Campo Parignano attraverso un racconto digitale di comunità.

- COSTO COMPLESSIVO DEL PROGETTO: € 74.200
- CONTRIBUTO DELIBERATO: € 15.000
- IMPORTO EROGATO AL 31/12/2025: € 7.500
- INDICATORE SINTETICO DELLO STATO DI AVANZAMENTO DELL'ATTIVITÀ EROGATIVA: 50%



Eventi e manifestazioni culturali in un'ottica di integrazione



OBIETTIVO

Sostenere gli enti e le organizzazioni, favorendo la costruzione di reti e sinergie, in grado di proporre eventi funzionali alla promozione della cultura, dell'attrattività turistica e con un ampio coinvolgimento della comunità e, in particolare, dei giovani e delle persone più fragili.

MODALITÀ ATTUATIVE

Pubblicazione di bandi per la presentazione di progetti esecutivi.

STATO DI AVANZAMENTO

Nel 2023 la Fondazione ha pubblicato due bandi per la presentazione di progetti, in data 21 febbraio (con scadenza il 31 marzo)² e in data 17 maggio (con scadenza il 30 giugno)³.

Nel 2024 la Fondazione ha pubblicato un ulteriore bando per la presentazione di progetti, in data 20 febbraio (con scadenza il 29 marzo)⁴.

Il 31 gennaio 2025 la Fondazione ha pubblicato una nuova edizione del bando⁵, con scadenza il 20 marzo.

Per ciascun intervento approvato a valere sui bandi per la presentazione di progetti, è riportato un indicatore sintetico dello stato di avanzamento dell'attività erogativa, calcolato come rapporto percentuale tra l'importo degli anticipi erogati dalla Fondazione e il totale del contributo deliberato dalla Fondazione stessa per sostenere il progetto.

2 https://www.fondazionecarisap.it/wp-content/uploads/2023/02/01.02_Bando-Eventi-e-Manifestazioni-culturali.pdf.

3 https://www.fondazionecarisap.it/wp-content/uploads/2023/05/01.02_Bando-Eventi-e-Manifestazioni-culturali_06-23.pdf

4 <https://www.fondazionecarisap.it/wp-content/uploads/2024/02/BANDO-Eventi-e-Manifestazioni-culturali-2024-DEF.pdf>.

5 <https://www.fondazionecarisap.it/wp-content/uploads/2025/01/Bando-manifestazioni-culturali-ed-eventi-2025-1.pdf>.

Bando "Manifestazioni culturali ed eventi" scaduto il 31 marzo 2023

A valere sul bando scaduto il 31 marzo 2023 sono state trasmesse alla Fondazione 70 proposte progettuali. Al termine della procedura di valutazione, il Consiglio di amministrazione ha deliberato come ammissibili i seguenti progetti, che al 31 dicembre 2025 erano stati tutti realizzati, rendicontati e liquidati.

SOGGETTO RESPONSABILE: **Fondazione Gioventù Musicale d'Italia**

PROGETTO: **La GMI per il Piceno**

IMPATTO TERRITORIALE: **Provincia di Ascoli Piceno**

DESCRIZIONE SINTETICA DELL'INTERVENTO:

Il progetto ha dato vita ad un ampio programma di eventi culturali, registrando 3.000 presenze.

- COSTO COMPLESSIVO DEL PROGETTO: **€ 75.546,07**
- CONTRIBUTO DELIBERATO: **€ 15.000**
- IMPORTO EROGATO AL 31/12/2025: **€ 15.000**
- INDICATORE SINTETICO DELLO STATO DI AVANZAMENTO DELL'ATTIVITÀ EROGATIVA: **100%**

SOGGETTO RESPONSABILE: **Associazione Culturale Cultural-mente Insieme**

PROGETTO: **Vivere cultural-mente insieme**

IMPATTO TERRITORIALE: **Ascoli Piceno**

DESCRIZIONE SINTETICA DELL'INTERVENTO:

Il progetto ha realizzato eventi culturali registrando 1.400 presenze.

- COSTO COMPLESSIVO DEL PROGETTO: **€ 40.000**
- CONTRIBUTO DELIBERATO: **€ 15.000**
- IMPORTO EROGATO AL 31/12/2025: **€ 15.000**
- INDICATORE SINTETICO DELLO STATO DI AVANZAMENTO DELL'ATTIVITÀ EROGATIVA: **100%**

SOGGETTO RESPONSABILE: **Comune di Servigliano**

PROGETTO: **L'anello mancante**

IMPATTO TERRITORIALE: **Servigliano**

DESCRIZIONE SINTETICA DELL'INTERVENTO:

Il progetto ha valorizzato la storica Giostra dell'Anello, coinvolgendo 114 beneficiari.

- COSTO COMPLESSIVO DEL PROGETTO: **€ 25.000**
- CONTRIBUTO DELIBERATO: **€ 15.000**
- IMPORTO EROGATO AL 31/12/2025: **€ 15.000**
- INDICATORE SINTETICO DELLO STATO DI AVANZAMENTO DELL'ATTIVITÀ EROGATIVA: **100%**



SOGGETTO RESPONSABILE: **Unione Sportiva ACLI Comitato Regionale Marche**

PROGETTO: **Percorsi culturali piceni - 10 storie da narrare**

IMPATTO TERRITORIALE: **Provincia di Ascoli Piceno**

DESCRIZIONE SINTETICA DELL'INTERVENTO:

Il progetto ha realizzato itinerari culturali gratuiti in 10 comuni del territorio, registrando 501 presenze.

- COSTO COMPLESSIVO DEL PROGETTO: **€ 25.000**
- CONTRIBUTO DELIBERATO: **€ 8.000**
- IMPORTO EROGATO AL 31/12/2025: **€ 8.000**
- INDICATORE SINTETICO DELLO STATO DI AVANZAMENTO DELL'ATTIVITÀ EROGATIVA: **100%**

SOGGETTO RESPONSABILE: **Comune di Massignano**

PROGETTO: **Festival di arti, memoria e stupore**

IMPATTO TERRITORIALE: **Massignano**

DESCRIZIONE SINTETICA DELL'INTERVENTO:

Il progetto ha realizzato a Massignano, una rassegna artistica che ha registrato 1.000 presenze.

- COSTO COMPLESSIVO DEL PROGETTO: **€ 15.500**
- CONTRIBUTO DELIBERATO: **€ 5.000**
- IMPORTO EROGATO AL 31/12/2025: **€ 5.000**
- INDICATORE SINTETICO DELLO STATO DI AVANZAMENTO DELL'ATTIVITÀ EROGATIVA: **100%**

SOGGETTO RESPONSABILE: **Comune di Grottammare**

PROGETTO: **Cabaret Amoremio!**

IMPATTO TERRITORIALE: **Grottammare**

DESCRIZIONE SINTETICA DELL'INTERVENTO:

Il progetto ha realizzato la 38° edizione del festival italiano di cabaret registrando 2.229 presenze.

- COSTO COMPLESSIVO DEL PROGETTO: **€ 67.855,20**
- CONTRIBUTO DELIBERATO: **€ 5.000**
- IMPORTO EROGATO AL 31/12/2025: **€ 5.000**
- INDICATORE SINTETICO DELLO STATO DI AVANZAMENTO DELL'ATTIVITÀ EROGATIVA: **100%**

SOGGETTO RESPONSABILE: **FaRe - Fabbrica del Reportage**

PROGETTO: **Festival del Reportage - Terza edizione**

IMPATTO TERRITORIALE: **Ascoli Piceno**

DESCRIZIONE SINTETICA DELL'INTERVENTO:

Il progetto ha realizzato il Festival del Reportage,

registrando 838 presenze.

- COSTO COMPLESSIVO DEL PROGETTO: **€ 26.600**
- CONTRIBUTO DELIBERATO: **€ 5.000**
- IMPORTO EROGATO AL 31/12/2025: **€ 5.000**
- INDICATORE SINTETICO DELLO STATO DI AVANZAMENTO DELL'ATTIVITÀ EROGATIVA: **100%**

SOGGETTO RESPONSABILE: **Comune di Ascoli Piceno**

PROGETTO: **Asculum Festival 2023**

IMPATTO TERRITORIALE: **Ascoli Piceno**

DESCRIZIONE SINTETICA DELL'INTERVENTO:

Il progetto ha realizzato tre giornate di eventi registrando 5.000 presenze.

- COSTO COMPLESSIVO DEL PROGETTO: **€ 90.000**
- CONTRIBUTO DELIBERATO: **€ 15.000**
- IMPORTO EROGATO AL 31/12/2025: **€ 15.000**
- INDICATORE SINTETICO DELLO STATO DI AVANZAMENTO DELL'ATTIVITÀ EROGATIVA: **100%**

Bando "Manifestazioni culturali ed eventi" scaduto il 30 giugno 2023

A valere sul bando scaduto il 30 giugno 2023, sono state trasmesse alla Fondazione 31 proposte progettuali. Al termine della procedura di valutazione, il Consiglio di amministrazione ha deliberato come ammissibili i seguenti progetti, che al 31 dicembre 2025 erano stati tutti realizzati, rendicontati e liquidati.

SOGGETTO RESPONSABILE: **Associazione Culturale Civiltà Picena**

PROGETTO: **Per Cecco!**

IMPATTO TERRITORIALE: **Ascoli Piceno**

DESCRIZIONE SINTETICA DELL'INTERVENTO:

Il progetto ha realizzato un evento espositivo che ha registrato 4.952 presenze.

- COSTO COMPLESSIVO DEL PROGETTO: **€ 53.000**
- CONTRIBUTO DELIBERATO: **€ 15.000**
- IMPORTO EROGATO AL 31/12/2025: **€ 15.000**
- INDICATORE SINTETICO DELLO STATO DI AVANZAMENTO DELL'ATTIVITÀ EROGATIVA: **100%**

SOGGETTO RESPONSABILE: **Associazione Ascoli Piceno Festival**

PROGETTO: **Ascolipicnofestival 2023 - è Leggero**

IMPATTO TERRITORIALE: **Ascoli Piceno**

DESCRIZIONE SINTETICA DELL'INTERVENTO:

Il progetto ha realizzato il Festival internazionale di musica da camera, registrando 3.000 presenze.

- COSTO COMPLESSIVO DEL PROGETTO: **€ 91.250**
- CONTRIBUTO DELIBERATO: **€ 10.000**
- IMPORTO EROGATO AL 31/12/2025: **€ 10.000**
- INDICATORE SINTETICO DELLO STATO DI AVANZAMENTO DELL'ATTIVITÀ EROGATIVA: **100%**

SOGGETTO RESPONSABILE: **Cooperativa Pulchra**

PROGETTO: **Le Arche, festival del museo diffuso**

IMPATTO TERRITORIALE: **San Benedetto del Tronto**

DESCRIZIONE SINTETICA DELL'INTERVENTO:

Il progetto ha realizzato un festival che ha registrato 577 presenze.

- COSTO COMPLESSIVO DEL PROGETTO: **€ 18.750**
- CONTRIBUTO DELIBERATO: **€ 5.000**
- IMPORTO EROGATO AL 31/12/2025: **€ 5.000**
- INDICATORE SINTETICO DELLO STATO DI AVANZAMENTO DELL'ATTIVITÀ EROGATIVA: **100%**

SOGGETTO RESPONSABILE: **Associazione Mad Events**

PROGETTO: **Terra di Mezzo - Festival senza confini**

IMPATTO TERRITORIALE: **Ascoli Piceno**

DESCRIZIONE SINTETICA DELL'INTERVENTO:

Il progetto ha realizzato un festival dalle molteplici attività che ha registrato 5.000 presenze.

- COSTO COMPLESSIVO DEL PROGETTO: **€ 92.000**
- CONTRIBUTO DELIBERATO: **€ 12.000**
- IMPORTO EROGATO AL 31/12/2025: **€ 12.000**
- INDICATORE SINTETICO DELLO STATO DI AVANZAMENTO DELL'ATTIVITÀ EROGATIVA: **100%**

SOGGETTO RESPONSABILE: **Fondazione Lavoroperlapersona**

PROGETTO: **Film Festival Offida 2023**

IMPATTO TERRITORIALE: **Offida**

DESCRIZIONE SINTETICA DELL'INTERVENTO:

Il progetto ha realizzato il Film Festival Offida, registrando 150 presenze.

- COSTO COMPLESSIVO DEL PROGETTO: **€ 35.419,50**
- CONTRIBUTO DELIBERATO: **€ 5.000**
- IMPORTO EROGATO AL 31/12/2025: **€ 5.000**
- INDICATORE SINTETICO DELLO STATO DI AVANZAMENTO DELL'ATTIVITÀ EROGATIVA: **100%**

SOGGETTO RESPONSABILE: **Associazione Gli O'Scenici APS**

PROGETTO: **Piceno Cinema Festival 2023**

IMPATTO TERRITORIALE: **Provincia di Ascoli Piceno**

DESCRIZIONE SINTETICA DELL'INTERVENTO:

Il progetto ha realizzato la seconda edizione del Piceno Cinema Festival, che ha registrato 7.000 presenze.

- COSTO COMPLESSIVO DEL PROGETTO: **€ 52.500**
- CONTRIBUTO DELIBERATO: **€ 10.000**
- IMPORTO EROGATO AL 31/12/2025: **€ 10.000**
- INDICATORE SINTETICO DELLO STATO DI AVANZAMENTO DELL'ATTIVITÀ EROGATIVA: **100%**

SOGGETTO RESPONSABILE: **Comune di Force**

PROGETTO: **L'avventurosa vita di Ernesto Verrucci-Bey**

IMPATTO TERRITORIALE: **Force**

DESCRIZIONE SINTETICA DELL'INTERVENTO:

Il progetto ha realizzato mostre ed eventi dedicati all'architetto Verrucci-Bey registrando 7.522 presenze.

- COSTO COMPLESSIVO DEL PROGETTO: **€ 80.000**
- CONTRIBUTO DELIBERATO: **€ 10.000**
- IMPORTO EROGATO AL 31/12/2025: **€ 10.000**
- INDICATORE SINTETICO DELLO STATO DI AVANZAMENTO DELL'ATTIVITÀ EROGATIVA: **100%**

Bando "Manifestazioni culturali ed eventi" scaduto il 29 marzo 2024

Il 20 febbraio 2024 la Fondazione ha pubblicato una nuova edizione del bando. Al 29 marzo 2024, data di scadenza del bando, sono pervenute alla Fondazione 74 proposte progettuali. Al termine della procedura di valutazione, il Consiglio di amministrazione ha deliberato come ammissibili i progetti di seguito riportati.

SOGGETTO RESPONSABILE: **ASSOCIAZIONE ASCOLI PICENO FESTIVAL**

PROGETTO: **Ascolipicnofestival 2024 - Sfide**

IMPATTO TERRITORIALE: **Ascoli Piceno**

DESCRIZIONE SINTETICA DELL'INTERVENTO:

Il progetto ha realizzato un programma di 18 concerti che hanno registrato 2.600 presenze.

- COSTO COMPLESSIVO DEL PROGETTO: **€ 78.934,73**
- CONTRIBUTO DELIBERATO: **€ 15.000**
- IMPORTO EROGATO AL 31/12/2025: **€ 15.000**
- INDICATORE SINTETICO DELLO STATO DI AVANZAMENTO DELL'ATTIVITÀ EROGATIVA: **100%**

SOGGETTO RESPONSABILE: **Accademia del CAOS**

PROGETTO: **Symphony of CAOS 2024**

IMPATTO TERRITORIALE: **Ascoli Piceno**

DESCRIZIONE SINTETICA DELL'INTERVENTO:

Il progetto ha realizzato un concerto dedicato ai giovani registrando 5.000 presenze.

- COSTO COMPLESSIVO DEL PROGETTO: **€ 117.000**
- CONTRIBUTO DELIBERATO: **€ 5.000**
- IMPORTO EROGATO AL 31/12/2025: **€ 5.000**
- INDICATORE SINTETICO DELLO STATO DI AVANZAMENTO DELL'ATTIVITÀ EROGATIVA: **100%**

SOGGETTO RESPONSABILE: **Associazione Astrofili Forca Canapine APS**

PROGETTO: **I colori del cosmo**

IMPATTO TERRITORIALE: **Arquata del Tronto, Monteprandone**

DESCRIZIONE SINTETICA DELL'INTERVENTO:

Il progetto ha realizzato eventi dedicati all'astronomia, con 160 partecipanti.

- COSTO COMPLESSIVO DEL PROGETTO: **€ 3.645**
- CONTRIBUTO DELIBERATO: **€ 2.500**
- IMPORTO EROGATO AL 31/12/2025: **€ 1.327**
- INDICATORE SINTETICO DELLO STATO DI AVANZAMENTO DELL'ATTIVITÀ EROGATIVA: **100%⁶**

SOGGETTO RESPONSABILE: **Associazione Culturalmente Insieme**

PROGETTO: **Cultural-Mente Insieme**

IMPATTO TERRITORIALE: **Ascoli Piceno**

DESCRIZIONE SINTETICA DELL'INTERVENTO:

Il progetto ha sviluppato iniziative culturali registrando 10.610 presenze.

- COSTO COMPLESSIVO DEL PROGETTO: **€ 40.000**
- CONTRIBUTO DELIBERATO: **€ 15.000**
- IMPORTO EROGATO AL 31/12/2025: **€ 15.000**
- INDICATORE SINTETICO DELLO STATO DI AVANZAMENTO DELL'ATTIVITÀ EROGATIVA: **100%**

SOGGETTO RESPONSABILE: **Associazione Defloyd**

PROGETTO: **Largo - Microfestival indipendente**

IMPATTO TERRITORIALE: **Ascoli Piceno**

DESCRIZIONE SINTETICA DELL'INTERVENTO:

Il progetto ha realizzato un festival di musica indipendente registrando 400 spettatori.

- COSTO COMPLESSIVO DEL PROGETTO: **€ 22.977**
- CONTRIBUTO DELIBERATO: **€ 5.000**
- IMPORTO EROGATO AL 31/12/2025: **€ 5.000**
- INDICATORE SINTETICO DELLO STATO DI AVANZAMENTO DELL'ATTIVITÀ EROGATIVA: **100%**

SOGGETTO RESPONSABILE: **Associazione Culturale I Luoghi della Scrittura**

PROGETTO: **I luoghi della Scrittura**

IMPATTO TERRITORIALE: **San Benedetto del Tronto**

⁶ Per la realizzazione del progetto, il soggetto responsabile ha rendicontato a saldo un importo di € 1.327 avendo conseguito un risparmio di spesa. Il residuo, pari ad € 1.173, rimane nella disponibilità del Consiglio di amministrazione, che ne deciderà la destinazione d'uso.

DESCRIZIONE SINTETICA DELL'INTERVENTO:

Il progetto ha realizzato un festival letterario, registrando 5.500 presenze.

- COSTO COMPLESSIVO DEL PROGETTO: € 22.650
- CONTRIBUTO DELIBERATO: € 5.000
- IMPORTO EROGATO AL 31/12/2025: € 5.000
- INDICATORE SINTETICO DELLO STATO DI AVANZAMENTO DELL'ATTIVITÀ EROGATIVA: 100%

SOGGETTO RESPONSABILE: **Associazione Mad Events**

PROGETTO: **Medievalia**

IMPATTO TERRITORIALE: **Ascoli Piceno**

DESCRIZIONE SINTETICA DELL'INTERVENTO:

Il progetto ha valorizzato la Giostra della Quintana, registrando 1.200 presenze.

- COSTO COMPLESSIVO DEL PROGETTO: € 46.500
- CONTRIBUTO DELIBERATO: € 5.000
- IMPORTO EROGATO AL 31/12/2025: € 5.000
- INDICATORE SINTETICO DELLO STATO DI AVANZAMENTO DELL'ATTIVITÀ EROGATIVA: 100%

SOGGETTO RESPONSABILE: **Associazione Nuova Linfa**

PROGETTO: **Teatro al Parco Festival**

IMPATTO TERRITORIALE: **Cupra Marittima**

DESCRIZIONE SINTETICA DELL'INTERVENTO:

Il progetto ha realizzato cinque spettacoli registrando 944 presenze.

- COSTO COMPLESSIVO DEL PROGETTO: € 28.000
- CONTRIBUTO DELIBERATO: € 5.000
- IMPORTO EROGATO AL 31/12/2025: € 5.000
- INDICATORE SINTETICO DELLO STATO DI AVANZAMENTO DELL'ATTIVITÀ EROGATIVA: 100%

SOGGETTO RESPONSABILE: **Associazione Progetto Musical**

PROGETTO: **Festival Storie 2024**

IMPATTO TERRITORIALE: **Servigliano, Santa Vittoria in Matenano, Montefalcone Appennino e altri 9 comuni delle province di Ascoli Piceno, Fermo e Macerata.**

DESCRIZIONE SINTETICA DELL'INTERVENTO:

Il progetto ha realizzato 24 eventi in 12 comuni registrando 4.000 presenze.

- COSTO COMPLESSIVO DEL PROGETTO: € 30.000
- CONTRIBUTO DELIBERATO: € 5.000
- IMPORTO EROGATO AL 31/12/2025: € 5.000
- INDICATORE SINTETICO DELLO STATO DI AVANZAMENTO DELL'ATTIVITÀ EROGATIVA: 100%

SOGGETTO RESPONSABILE: **Sestiere Borgo Solestà**

PROGETTO: **Una Quintana da vivere!**

IMPATTO TERRITORIALE: **Ascoli Piceno**

DESCRIZIONE SINTETICA DELL'INTERVENTO:

Il progetto ha realizzato eventi e laboratori, che hanno registrato 161 presenze.

- COSTO COMPLESSIVO DEL PROGETTO: € 21.430
- CONTRIBUTO DELIBERATO: € 5.000
- IMPORTO EROGATO AL 31/12/2025: € 5.000
- INDICATORE SINTETICO DELLO STATO DI AVANZAMENTO DELL'ATTIVITÀ EROGATIVA: 100%

SOGGETTO RESPONSABILE: **Associazione Zoomart**

PROGETTO: **Omar Galliani Ambasciatore del Piceno**

IMPATTO TERRITORIALE: **Ascoli Piceno**

DESCRIZIONE SINTETICA DELL'INTERVENTO:

Il progetto ha realizzato una mostra digitale che ha raggiunto 30.000 fruitori.

- COSTO COMPLESSIVO DEL PROGETTO: € 84.300
- CONTRIBUTO DELIBERATO: € 5.000
- IMPORTO EROGATO AL 31/12/2025: € 5.000
- INDICATORE SINTETICO DELLO STATO DI AVANZAMENTO DELL'ATTIVITÀ EROGATIVA: 100%

SOGGETTO RESPONSABILE: **Associazione Vivo**

PROGETTO: **Auà FEST - Paesi in Cammino**

IMPATTO TERRITORIALE: **Ascoli Piceno e zone limitrofe**

DESCRIZIONE SINTETICA DELL'INTERVENTO:

Il progetto ha realizzato eventi accessibili di scoperta del territorio, coinvolgendo 120 partecipanti.

- COSTO COMPLESSIVO DEL PROGETTO: € 15.000
- CONTRIBUTO DELIBERATO: € 5.000
- IMPORTO EROGATO AL 31/12/2025: € 5.000
- INDICATORE SINTETICO DELLO STATO DI AVANZAMENTO DELL'ATTIVITÀ EROGATIVA: 100%

SOGGETTO RESPONSABILE: **Associazione Assoitalia**

PROGETTO: **Controvento Festival dell'Aria 2024**

IMPATTO TERRITORIALE: **Ascoli Piceno**

DESCRIZIONE SINTETICA DELL'INTERVENTO:

Il progetto ha dato vita a un festival culturale, che ha registrato 25.000 presenze.

- COSTO COMPLESSIVO DEL PROGETTO: **€ 46.504**
- CONTRIBUTO DELIBERATO: **€ 5.000**
- IMPORTO EROGATO AL 31/12/2025: **€ 5.000**
- INDICATORE SINTETICO DELLO STATO DI AVANZAMENTO DELL'ATTIVITÀ EROGATIVA: **100%**

SOGGETTO RESPONSABILE: **Associazione di promozione sociale Gilda Picena APS**

PROGETTO: **La Coppa delle Case**

IMPATTO TERRITORIALE: **Ascoli Piceno**

DESCRIZIONE SINTETICA DELL'INTERVENTO:

Il progetto ha realizzato laboratori sensoriali e artistici con il coinvolgimento attivo di persone con disabilità registrando 650 partecipanti.

- COSTO COMPLESSIVO DEL PROGETTO: **€ 9.750**
- CONTRIBUTO DELIBERATO: **€ 5.000**
- IMPORTO EROGATO AL 31/12/2025: **€ 5.000**
- INDICATORE SINTETICO DELLO STATO DI AVANZAMENTO DELL'ATTIVITÀ EROGATIVA: **100%**

SOGGETTO RESPONSABILE: **Associazione di promozione sociale Smeriglio**

PROGETTO: **Festival Le Parole della Montagna**

IMPATTO TERRITORIALE: **Smerillo**

DESCRIZIONE SINTETICA DELL'INTERVENTO:

Il progetto ha dato vita ad un festival nel borgo di Smerillo, registrando 600 presenze.

- COSTO COMPLESSIVO DEL PROGETTO: **€ 34.500**
- CONTRIBUTO DELIBERATO: **€ 5.000**
- IMPORTO EROGATO AL 31/12/2025: **€ 5.000**
- INDICATORE SINTETICO DELLO STATO DI AVANZAMENTO DELL'ATTIVITÀ EROGATIVA: **100%**

SOGGETTO RESPONSABILE: **Comitato Festival del libro Venarotta**

PROGETTO: **Festival del libro di Venarotta**

IMPATTO TERRITORIALE: **Venarotta**

DESCRIZIONE SINTETICA DELL'INTERVENTO:

Il progetto ha realizzato laboratori, mostre e un concorso per studenti, coinvolgendo 800 persone.

- COSTO COMPLESSIVO DEL PROGETTO: **€ 25.600**
- CONTRIBUTO DELIBERATO: **€ 2.500**
- IMPORTO EROGATO AL 31/12/2025: **€ 2.500**
- INDICATORE SINTETICO DELLO STATO DI AVANZAMENTO DELL'ATTIVITÀ EROGATIVA: **100%**

SOGGETTO RESPONSABILE: **Associazione Giovani Mons. Gallorum**

PROGETTO: **Antico Statuto di Montegalloy. L'eredità del passato testimonianza presente per un futuro possibile**

IMPATTO TERRITORIALE: **Montegalloy**

DESCRIZIONE SINTETICA DELL'INTERVENTO:

Avviato con la traduzione dello Statuto di Montegalloy del 1576, il progetto ha promosso iniziative per ricostruire il tessuto sociale, coinvolgendo 700 persone.

- COSTO COMPLESSIVO DEL PROGETTO: **€ 19.850**
- CONTRIBUTO DELIBERATO: **€ 15.000**
- IMPORTO EROGATO AL 31/12/2025: **€ 15.000**
- INDICATORE SINTETICO DELLO STATO DI AVANZAMENTO DELL'ATTIVITÀ EROGATIVA: **100%**

SOGGETTO RESPONSABILE: **Associazione Teatrale Gli O'Scenici APS**

PROGETTO: **Piceno Cinema Festival 2024**

IMPATTO TERRITORIALE: **Provincia di Ascoli Piceno**

DESCRIZIONE SINTETICA DELL'INTERVENTO:

Il progetto ha dato vita a un festival itinerante, che ha registrato oltre 20.000 presenze.

- COSTO COMPLESSIVO DEL PROGETTO: **€ 65.500**
- CONTRIBUTO DELIBERATO: **€ 5.000**
- IMPORTO EROGATO AL 31/12/2025: **€ 5.000**
- INDICATORE SINTETICO DELLO STATO DI AVANZAMENTO DELL'ATTIVITÀ EROGATIVA: **100%**

SOGGETTO RESPONSABILE: **Fondazione Gioventù Musicale d'Italia**

PROGETTO: **La GMI per il Piceno II Edizione**

IMPATTO TERRITORIALE: **Provincia di Ascoli Piceno**

DESCRIZIONE SINTETICA DELL'INTERVENTO:

Il progetto ha dato vita a eventi musicali, coinvolgendo 3.000 persone.

- COSTO COMPLESSIVO DEL PROGETTO: € 71.450
- CONTRIBUTO DELIBERATO: € 15.000
- IMPORTO EROGATO AL 31/12/2025: € 15.000
- INDICATORE SINTETICO DELLO STATO DI AVANZAMENTO DELL'ATTIVITÀ EROGATIVA: 100%

SOGGETTO RESPONSABILE: **Fondazione Ricerca Discipline Artistiche - FRIDA**

PROGETTO: **Premio Sparti per l'arte Moderna e Contemporanea**

IMPATTO TERRITORIALE: **Ascoli Piceno**

DESCRIZIONE SINTETICA DELL'INTERVENTO:

Il progetto ha realizzato l'allestimento di quattro mostre ad ingresso gratuito con la partecipazione di 350 visitatori.

- COSTO COMPLESSIVO DEL PROGETTO: € 33.890
- CONTRIBUTO DELIBERATO: € 5.000
- IMPORTO EROGATO AL 31/12/2025: € 5.000
- INDICATORE SINTETICO DELLO STATO DI AVANZAMENTO DELL'ATTIVITÀ EROGATIVA: 100%

SOGGETTO RESPONSABILE: **Luoghi Comuni ODV**

PROGETTO: **Comunità in Fermento. Dalla civiltà del pane ad una nuova cultura alimentare**

IMPATTO TERRITORIALE: **Montedinove, Montalto delle Marche**

DESCRIZIONE SINTETICA DELL'INTERVENTO:

Il progetto ha realizzato convegni, escursioni, spettacoli, eventi e laboratori, registrando 460 presenze.

- COSTO COMPLESSIVO DEL PROGETTO: € 20.870
- CONTRIBUTO DELIBERATO: € 5.000
- IMPORTO EROGATO AL 31/12/2025: € 5.000
- INDICATORE SINTETICO DELLO STATO DI AVANZAMENTO DELL'ATTIVITÀ EROGATIVA: 100%

SOGGETTO RESPONSABILE: **Associazione Prima Persona Plurale**

PROGETTO: **Cassandra Fest**

IMPATTO TERRITORIALE: **Monteprandone**

DESCRIZIONE SINTETICA DELL'INTERVENTO:

Il progetto ha realizzato un festival dedicato all'arte, alla cultura e alla musica, che ha registrato 6.200 presenze.

- COSTO COMPLESSIVO DEL PROGETTO: € 104.200
- CONTRIBUTO DELIBERATO: € 5.000

- IMPORTO EROGATO AL 31/12/2025: € 5.000
- INDICATORE SINTETICO DELLO STATO DI AVANZAMENTO DELL'ATTIVITÀ EROGATIVA: 100%

SOGGETTO RESPONSABILE: **Unione Sportiva ACLI - Comitato Regionale Marche**

PROGETTO: **Percorsi culturali piceni - Pietro Maggi uno svizzero nel Piceno**

IMPATTO TERRITORIALE: **Provincia di Ascoli Piceno**

DESCRIZIONE SINTETICA DELL'INTERVENTO:

Il progetto ha promosso eventi di scoperta del territorio, che hanno registrato 437 presenze.

- COSTO COMPLESSIVO DEL PROGETTO: € 18.750
- CONTRIBUTO DELIBERATO: € 5.000
- IMPORTO EROGATO AL 31/12/2025: € 5.000
- INDICATORE SINTETICO DELLO STATO DI AVANZAMENTO DELL'ATTIVITÀ EROGATIVA: 100%

Bando "Manifestazioni culturali ed eventi" scaduto il 20 marzo 2025

Il 31 gennaio 2025 la Fondazione ha pubblicato una nuova edizione del bando. Al 20 marzo 2025, data di scadenza del bando, sono pervenute alla Fondazione 81 proposte progettuali. Al termine della procedura di valutazione, il Consiglio di amministrazione, nella riunione del 15 aprile 2025, ha deliberato come ammissibili i progetti di seguito riportati.





SOGGETTO RESPONSABILE: **Associazione Santesi Festabella Spelonga**

PROGETTO: **Festa Bella 2025**

IMPATTO TERRITORIALE: **Arquata del Tronto**

DESCRIZIONE SINTETICA DELL'INTERVENTO:

Il progetto ha realizzato una rievocazione storica dal forte valore identitario, che ha coinvolto circa 10.000 persone.

- COSTO COMPLESSIVO DEL PROGETTO: **€ 89.000**
- CONTRIBUTO DELIBERATO: **€ 10.000**
- IMPORTO EROGATO AL 31/12/2025: **€ 10.000**
- INDICATORE SINTETICO DELLO STATO DI AVANZAMENTO DELL'ATTIVITÀ EROGATIVA: **100%**

SOGGETTO RESPONSABILE: **Associazione Culturale Cotton Jazz Club Ascoli**

PROGETTO: **JazzAP - Festival Diffuso**

IMPATTO TERRITORIALE: **Provincia di Ascoli Piceno**

DESCRIZIONE SINTETICA DELL'INTERVENTO:

Il progetto ha realizzato un festival jazz che ha coinvolto circa 10.000 spettatori.

- COSTO COMPLESSIVO DEL PROGETTO: **€ 53.550**
- CONTRIBUTO DELIBERATO: **€ 10.000**
- IMPORTO EROGATO AL 31/12/2025: **€ 10.000**
- INDICATORE SINTETICO DELLO STATO DI AVANZAMENTO DELL'ATTIVITÀ EROGATIVA: **100%**

SOGGETTO RESPONSABILE: **Ascolipicnofestival OdV**

PROGETTO: **Il filo di Arianna**

IMPATTO TERRITORIALE: **Ascoli Piceno e zone limitrofe**

DESCRIZIONE SINTETICA DELL'INTERVENTO:

Il progetto ha realizzato 24 eventi, coinvolgendo oltre 2.000 spettatori e 1.000 giovani.

- COSTO COMPLESSIVO DEL PROGETTO: **€ 66.677**
- CONTRIBUTO DELIBERATO: **€ 10.000**
- IMPORTO EROGATO AL 31/12/2025: **€ 10.000**
- INDICATORE SINTETICO DELLO STATO DI AVANZAMENTO DELL'ATTIVITÀ EROGATIVA: **100%**

SOGGETTO RESPONSABILE: **Associazione Arte Viva**

PROGETTO: **Festa Europea della Musica 2025**

IMPATTO TERRITORIALE: **Provincia di Ascoli Piceno**

DESCRIZIONE SINTETICA DELL'INTERVENTO:

Il progetto ha realizzato concerti dal vivo in piazze, strade e locali registrando 500 presenze.

- COSTO COMPLESSIVO DEL PROGETTO: **€ 34.400**
- CONTRIBUTO DELIBERATO: **€ 10.000**
- IMPORTO EROGATO AL 31/12/2025: **€ 5.000**
- INDICATORE SINTETICO DELLO STATO DI AVANZAMENTO DELL'ATTIVITÀ EROGATIVA: **50%**

SOGGETTO RESPONSABILE: **Associazione I Girasoli**

PROGETTO: **Fortissimo**

IMPATTO TERRITORIALE: **Acquaviva Picena**

DESCRIZIONE SINTETICA DELL'INTERVENTO:

Il progetto ha realizzato un festival gratuito dedicato a musica e danza, con oltre 109 giovani coinvolti.

- COSTO COMPLESSIVO DEL PROGETTO: **€ 14.670,06**
- CONTRIBUTO DELIBERATO: **€ 10.000**
- IMPORTO EROGATO AL 31/12/2025: **€ 10.000**
- INDICATORE SINTETICO DELLO STATO DI AVANZAMENTO DELL'ATTIVITÀ EROGATIVA: **100%**

SOGGETTO RESPONSABILE: **Associazione Egeria**

PROGETTO: **Spegniamo il bullismo, accendiamo la speranza**

IMPATTO TERRITORIALE: **Provincia di Ascoli Piceno**

DESCRIZIONE SINTETICA DELL'INTERVENTO:

Il progetto ha affrontato il tema del bullismo attraverso il film La voce e il volto – Storia di Sara, raggiungendo 650 beneficiari.

- COSTO COMPLESSIVO DEL PROGETTO: **€ 12.500**
- CONTRIBUTO DELIBERATO: **€ 10.000**
- IMPORTO EROGATO AL 31/12/2025: **€ 6.800**
- INDICATORE SINTETICO DELLO STATO DI AVANZAMENTO DELL'ATTIVITÀ EROGATIVA: **100%⁷**

SOGGETTO RESPONSABILE: **Associazione Culturalmente Insieme**

PROGETTO: **Cultural-Mente Insieme: la Milanese e Linus Festival del fumetto**

IMPATTO TERRITORIALE: **Provincia di Ascoli Piceno**

7 L'importo residuo torna nella disponibilità del Consiglio di amministrazione della Fondazione.

DESCRIZIONE SINTETICA DELL'INTERVENTO:

Il progetto ha realizzato due eventi ad Ascoli Piceno. Al 31 dicembre 2025 le attività progettuali, che avevano registrato 14.980 presenze, erano concluse e in fase di rendicontazione.

- COSTO COMPLESSIVO DEL PROGETTO: **€ 20.300**
- CONTRIBUTO DELIBERATO: **€ 10.000**
- IMPORTO EROGATO AL 31/12/2025: **€ 5.000**
- INDICATORE SINTETICO DELLO STATO DI AVANZAMENTO DELL'ATTIVITÀ EROGATIVA: **50%**

SOGGETTO RESPONSABILE: Associazione Gli O 'Scenici
PROGETTO: Piceno Cinema Festival 2025

IMPATTO TERRITORIALE: Provincia di Ascoli Piceno

DESCRIZIONE SINTETICA DELL'INTERVENTO:

Il progetto ha proposto un festival cinematografico in 7 comuni del Piceno, raggiungendo oltre 22.000 spettatori.

- COSTO COMPLESSIVO DEL PROGETTO: **€ 99.400**
- CONTRIBUTO DELIBERATO: **€ 10.000**
- IMPORTO EROGATO AL 31/12/2025: **€ 10.000**
- INDICATORE SINTETICO DELLO STATO DI AVANZAMENTO DELL'ATTIVITÀ EROGATIVA: **100%**

SOGGETTO RESPONSABILE: Piccola Scuola Rurale
PROGETTO: IMPAGINI: Cinema e libri nelle aree interne

IMPATTO TERRITORIALE: Santa Vittoria in Matenano, Amandola, Montefalcone Appennino, Montelparo, Smerillo

DESCRIZIONE SINTETICA DELL'INTERVENTO:

Il progetto prevede una rassegna letteraria con autori di rilievo nazionale sui temi delle aree interne e un cineforum itinerante. Attualmente in corso, ha finora realizzato soprattutto gli incontri letterari, con il coinvolgimento di circa 70 partecipanti.

- COSTO COMPLESSIVO DEL PROGETTO: **€ 12.000**
- CONTRIBUTO DELIBERATO: **€ 9.600**
- IMPORTO EROGATO AL 31/12/2025: **€ 4.800**
- INDICATORE SINTETICO DELLO STATO DI AVANZAMENTO DELL'ATTIVITÀ EROGATIVA: **50%**

SOGGETTO RESPONSABILE: Unione Sportiva ACLI - Comitato Regionale Marche

PROGETTO: Percorsi culturali piceni. Aldo Sergiacomi:

un artista nel Piceno

IMPATTO TERRITORIALE: Provincia di Ascoli Piceno

DESCRIZIONE SINTETICA DELL'INTERVENTO:

Il progetto ha proposto 10 eventi culturali gratuiti con visite guidate, approfondimenti storici e attività, valorizzando luoghi e memoria attraverso percorsi partecipati che hanno coinvolto 253 beneficiari.

- COSTO COMPLESSIVO DEL PROGETTO: **€ 22.200**
- CONTRIBUTO DELIBERATO: **€ 8.000**
- IMPORTO EROGATO AL 31/12/2025: **€ 8.000**
- INDICATORE SINTETICO DELLO STATO DI AVANZAMENTO DELL'ATTIVITÀ EROGATIVA: **100%**

SOGGETTO RESPONSABILE: Laboratorio Minimo Teatro

PROGETTO: Romeo e Giulietta

IMPATTO TERRITORIALE: Ascoli Piceno, San Benedetto del Tronto

DESCRIZIONE SINTETICA DELL'INTERVENTO:

Il progetto ha proposto una reinterpretazione multisensoriale e inclusiva dell'opera "Romeo e Giulietta". Al 31 dicembre 2025 le attività progettuali, concluse e in fase di rendicontazione, avevano raggiunto 280 spettatori.

- COSTO COMPLESSIVO DEL PROGETTO: **€ 11.000**
- CONTRIBUTO DELIBERATO: **€ 8.000**
- IMPORTO EROGATO AL 31/12/2025: **€ 4.000**
- INDICATORE SINTETICO DELLO STATO DI AVANZAMENTO DELL'ATTIVITÀ EROGATIVA: **50%**

SOGGETTO RESPONSABILE: Pro Loco Massignano APS

PROGETTO: Gnè - festival di arti, memoria e stupore

IMPATTO TERRITORIALE: Massignano

DESCRIZIONE SINTETICA DELL'INTERVENTO:

Il progetto ha dato vita a un festival che ha coinvolto artisti locali e nazionali registrando circa 2.000 presenze.

- COSTO COMPLESSIVO DEL PROGETTO: **€ 17.000**
- CONTRIBUTO DELIBERATO: **€ 8.000**
- IMPORTO EROGATO AL 31/12/2025: **€ 8.000**
- INDICATORE SINTETICO DELLO STATO DI AVANZAMENTO DELL'ATTIVITÀ EROGATIVA: **100%**

SOGGETTO RESPONSABILE: **Associazione LeArti**

PROGETTO: **Work Show 2025**

IMPATTO TERRITORIALE: **Ascoli Piceno**

DESCRIZIONE SINTETICA DELL'INTERVENTO:

Il progetto ha realizzato concerti di musica dal vivo, registrando una partecipazione di 100 persone.

- COSTO COMPLESSIVO DEL PROGETTO: **€ 23.300**
 - CONTRIBUTO DELIBERATO: **€ 6.000**
 - IMPORTO EROGATO AL 31/12/2025: **€ 6.000**
 - INDICATORE SINTETICO DELLO STATO DI AVANZAMENTO DELL'ATTIVITÀ EROGATIVA: **100%**
-

SOGGETTO RESPONSABILE: **Sestiere Borgo Solestà**

PROGETTO: **Oltre le mura. Un Sestiere inclusivo per un'esperienza senza confini**

IMPATTO TERRITORIALE: **Ascoli Piceno**

DESCRIZIONE SINTETICA DELL'INTERVENTO:

Il progetto valorizza la tradizione della Quintana attraverso attività formative, laboratori e percorsi accessibili. Al 31 dicembre 2025 le attività progettuali erano in corso e avevano coinvolto 40 partecipanti.

- COSTO COMPLESSIVO DEL PROGETTO: **€ 13.700**
 - CONTRIBUTO DELIBERATO: **€ 6.000**
 - IMPORTO EROGATO AL 31/12/2025: **€ 3.000**
 - INDICATORE SINTETICO DELLO STATO DI AVANZAMENTO DELL'ATTIVITÀ EROGATIVA: **50%**
-

SOGGETTO RESPONSABILE: **Associazione Miniera delle Arti**

PROGETTO: **DANZAscoli 2025**

IMPATTO TERRITORIALE: **Ascoli Piceno**

DESCRIZIONE SINTETICA DELL'INTERVENTO:

Il progetto ha realizzato eventi dedicati a danza e arti performative, che hanno coinvolto 3.000 spettatori.

- COSTO COMPLESSIVO DEL PROGETTO: **€ 21.752,70**
- CONTRIBUTO DELIBERATO: **€ 6.000**
- IMPORTO EROGATO AL 31/12/2025: **€ 6.000**
- INDICATORE SINTETICO DELLO STATO DI AVANZAMENTO DELL'ATTIVITÀ EROGATIVA: **100%**

SOGGETTO RESPONSABILE: **Associazione Smeriglio**

PROGETTO: **Festival Le Parole della Montagna**

IMPATTO TERRITORIALE: **Smerillo, Monteleone di**

Fermo, Monte San Martino

DESCRIZIONE SINTETICA DELL'INTERVENTO:

Il progetto ha realizzato incontri su filosofia, poesia, arte e teologia, dedicati alla spiritualità della montagna.

- COSTO COMPLESSIVO DEL PROGETTO: **€ 40.000**
 - CONTRIBUTO DELIBERATO: **€ 6.400**
 - IMPORTO EROGATO AL 31/12/2025: **€ 6.400**
 - INDICATORE SINTETICO DELLO STATO DI AVANZAMENTO DELL'ATTIVITÀ EROGATIVA: **100%**
-

SOGGETTO RESPONSABILE: **Prima Persona**

Plurale APS

PROGETTO: **Cassandra Fest 2025**

IMPATTO TERRITORIALE: **Monteprandone**

DESCRIZIONE SINTETICA DELL'INTERVENTO:

Il progetto ha realizzato un festival multidisciplinare che ha coinvolto circa 5.000 partecipanti.

- COSTO COMPLESSIVO DEL PROGETTO: **€ 84.590**
 - CONTRIBUTO DELIBERATO: **€ 6.000**
 - IMPORTO EROGATO AL 31/12/2025: **€ 6.000**
 - INDICATORE SINTETICO DELLO STATO DI AVANZAMENTO DELL'ATTIVITÀ EROGATIVA: **100%**
-

SOGGETTO RESPONSABILE: **Luci sulla Danza ASD**

PROGETTO: **In un Mercato Orientale. Viaggio coreutico tra generazioni e culture**

IMPATTO TERRITORIALE: **Ascoli Piceno, Offida, Castignano, Montalto, Rotella**

DESCRIZIONE SINTETICA DELL'INTERVENTO:

Il progetto ha portato in scena, in piazze e teatri, un musical ispirato ad "Aladdin", registrando 2.000 presenze.

- COSTO COMPLESSIVO DEL PROGETTO: **€ 12.500**
- CONTRIBUTO DELIBERATO: **€ 6.000**
- IMPORTO EROGATO AL 31/12/2025: **€ 6.000**
- INDICATORE SINTETICO DELLO STATO DI AVANZAMENTO DELL'ATTIVITÀ EROGATIVA: **100%**



Rigenerazione dei luoghi e della comunità attraverso l'arte e la cultura



OBIETTIVO

Valorizzare i luoghi della cultura privilegiando i beni di proprietà della Fondazione: l'Auditorium Vittorio Virgili di Amandola, l'Auditorium Emidio Neroni, il Palazzo di residenza (Palazzo Bazzani), il Circolo sportivo Fondazione Carisap e la Bottega del Terzo settore in Ascoli Piceno.

MODALITÀ ATTUATIVE

Interventi diretti finalizzati a valorizzare i luoghi della cultura, con particolare attenzione ai beni di proprietà della Fondazione. In relazione a tali immobili, il sostegno della Fondazione garantisce l'apertura e la copertura dei costi di funzionamento incluse le spese per le utenze, la manutenzione ordinaria e/o straordinaria nonché la realizzazione di iniziative di valorizzazione culturale.

STATO DI AVANZAMENTO

Nel corso del 2025 sono proseguiti gli interventi di manutenzione ordinaria degli immobili di proprietà della Fondazione, concessi in uso gratuito a enti e organizzazioni senza finalità di lucro. Tali interventi, volti a garantire la piena funzionalità e sicurezza degli spazi, testimoniano l'impegno della Fondazione nel sostenere in modo concreto l'operatività del Terzo settore e nel valorizzare il patrimonio a servizio della comunità.

Nel corso del 2025 l'Auditorium Emidio Neroni di Ascoli Piceno⁸, adatto ad ospitare mostre d'arte e convegni, concerti, conferenze e manifestazioni culturali, è stato utilizzato gratuitamente per 134 giorni.

Riaperto nel luglio 2024 dopo un importante intervento di ristrutturazione, anche l'Auditorium Vittorio Virgili di Amandola è tornato ad essere un punto di riferimento per la comunità. Nel corso del 2025 l'Auditorium ha infatti ospitato diversi eventi, tra cui i "Bottega Talks". Il 6 settembre 2025, sei relatori hanno raccontato con interventi brevi e coinvolgenti le loro esperienze di "salti": storie che ruotano attorno a innovazione, resilienza, arte, impresa sociale e saperi locali, con la forza di ispirare nuovi legami nella comunità. L'Auditorium si è inoltre dotato di nuove e performanti tecnologie che ne migliorano l'accessibilità e la fruizione da parte della comunità montana dei Sibillini.

8 <https://www.fondazioneccarisap.it/fondazione/auditorium>.



Sostenere la valorizzazione del Caffè Meletti



OBIETTIVO

Sostenere la società Caffè Meletti S.r.l. quale strumento di promozione di Ascoli Piceno e del territorio a livello nazionale e internazionale. La società è titolare di un ramo d'azienda costituito da un complesso di beni funzionalmente organizzato per l'esercizio dell'attività di bar, caffetteria e ristorazione, con particolare valore storico, culturale e identitario.

MODALITÀ ATTUATIVE

La Fondazione opera per la valorizzazione del Caffè storico Meletti come luogo simbolo della città e attrattore turistico. L'intervento è finalizzato alla copertura del fabbisogno finanziario della società, con particolare riferimento alla realizzazione di iniziative culturali e promozionali coerenti con la missione della Fondazione e funzionali alla valorizzazione del territorio, dell'economia locale e della comunità.

STATO DI AVANZAMENTO

Nel corso del 2025, a seguito di un'approfondita analisi condotta da una Commissione appositamente costituita e composta da membri degli Organi della Fondazione, e grazie al supporto scientifico del CRISMAT – Università Politecnica delle Marche, è stato definito un set di indicatori per la misurazione della performance sociale del Caffè Meletti, con particolare attenzione alla sua capacità di generare valore per il territorio, l'economia locale e la comunità.

Tale percorso di valutazione ha portato la Fondazione ad avviare un processo di riorganizzazione aziendale, maturando la convinzione che la gestione indiretta del ramo d'azienda, affidata a soggetti terzi dotati di idonee competenze professionali rappresenti la soluzione migliore per il perseguimento delle finalità dell'impresa strumentale.

In coerenza con tale orientamento, la Fondazione ha pubblicato una manifestazione di interesse⁹, con scadenza al 27 ottobre 2025, finalizzata all'espletamento di una procedura competitiva per la concessione in affitto del ramo d'azienda relativo allo storico locale di Piazza del Popolo.

Alla data del 31 dicembre 2025, la procedura era in corso.

9 <https://www.fondazioneccarisap.it/caffe-meletti-avviso-a-manifestare-interesse>.



Sostenere l'Istituto Superiore di Studi Medievali "Cecco d'Ascoli"



OBIETTIVO

Sostenere l'attività realizzata dall'Istituto Superiore di Studi Medievali "Cecco d'Ascoli".

MODALITÀ ATTUATIVE

Intervento diretto della Fondazione volto a sostenere l'attività dell'Istituto Superiore di Studi Medievali "Cecco d'Ascoli", che ha lo scopo di valorizzare la cultura e la storia medievale del Piceno attraverso la ricerca scientifica e il coinvolgimento di studiosi di fama internazionale.

STATO DI AVANZAMENTO

Nel corso dell'anno accademico 2024/2025 l'Istituto Superiore di Studi Medievali "Cecco d'Ascoli" ha sviluppato un articolato programma di iniziative culturali, scientifiche e editoriali, confermando il proprio ruolo di presidio qualificato per la ricerca medievistica e per la valorizzazione del patrimonio storico-artistico di Ascoli Piceno e del territorio piceno, nonché di interlocutore stabile con il mondo della scuola, dell'università e della divulgazione culturale.

Tra le attività di maggiore rilievo si segnala il ciclo di incontri seminariali "Studi medievali: prospettive e sviluppo", realizzato tra febbraio e maggio 2025, articolato in otto lezioni aperte al pubblico dedicate a temi di filosofia, letteratura, storia dell'arte, architettura e archeologia medievale. Il ciclo, progettato dal Comitato tecnico-scientifico dell'Istituto, ha perseguito una forte impostazione multidisciplinare e ha visto il coinvolgimento di studiosi ed esperti di riconosciuto profilo scientifico.

Grazie alla collaborazione con il Ministero della Cultura, il Comune di Ascoli Piceno e il Liceo Classico Statale "Stabili-Trebbiani", gli incontri si sono svolti sia in presenza sia in modalità digitale, con trasmissione in streaming e successiva fruizione on demand attraverso il canale YouTube dell'Istituto. Tale modalità ha consentito una partecipazione ampia e inclusiva, registrando complessivamente oltre 3.700 visualizzazioni online e più di 60 partecipanti assidui in presenza e da remoto. L'iniziativa è stata inoltre riconosciuta come attività di formazione, con rilascio di crediti formativi per docenti e personale scolastico attraverso l'inserimento nella piattaforma ministeriale dedicata, rafforzando ulteriormente il ruolo dell'Istituto quale centro di riferimento per la formazione permanente.

Nel corso dell'anno è proseguita anche l'attività editoriale, elemento qualificante della missione istituzionale dell'Istituto. In particolare, il 1° marzo 2025 è stato presentato il secondo volume della collana "Storia di Ascoli – Il Medioevo", presso la Sala della Ragione di Palazzo dei Capitani. L'evento ha registrato una partecipazione significativa, con oltre 150 persone presenti e un'ampia diffusione attraverso i canali digitali. Il volume, curato da studiosi di riconosciuta autorevolezza, propone una ricostruzione rigorosa e al contempo accessibile della storia medievale della città, con l'obiettivo di favorire la conoscenza del passato locale anche presso le nuove generazioni e di inserirlo in un più ampio contesto nazionale.

Il libro è stato inoltre presentato, il 27 giugno 2025, in occasione della giornata inaugurale del Festival delle Città del Medioevo a L'Aquila, offrendo una significativa vetrina nazionale al progetto editoriale e consolidando i

rapporti dell'Istituto con università e istituzioni culturali italiane.

Nel giugno 2025 è stato pubblicato il bando della XXIX edizione del Premio Internazionale Ascoli Piceno, svoltosi il 5 e 6 dicembre 2025 e dedicato alla figura di Girolamo d'Ascoli, futuro papa Niccolò IV. Il Premio, istituito nel 1987, rappresenta una delle iniziative di maggiore prestigio dell'Istituto ed è rivolto a opere e personalità che si siano distinte nella valorizzazione della cultura medievale. L'edizione 2025 prevede, accanto al premio principale, la Targa "Gianni Forlini" per studi dedicati al territorio piceno, la Targa "Vito Fumagalli" per tesi di dottorato e specifiche menzioni speciali destinate a studiosi e artisti.

Il bando, diffuso attraverso una rete di contatti nazionali e internazionali, ha raggiunto decine di migliaia di studiosi, enti culturali e istituzioni accademiche, confermando il riconoscimento del Premio e dell'Istituto nel panorama scientifico internazionale. In continuità con le precedenti edizioni, il Premio è stato affiancato da un convegno scientifico e dalla successiva pubblicazione degli Atti, inseriti nella storica collana editoriale dell'Istituto, in collaborazione con l'Istituto Storico Italiano per il Medioevo di Roma.

Parallelamente, nel corso del 2025 hanno preso avvio le attività preparatorie per il convegno di archeologia "Longobardi e Franchi. Incontro di due popoli all'alba del Medioevo", in continuità con l'esperienza del convegno del 2023. Il Comitato scientifico sta lavorando alla definizione del programma, strutturato in sessioni tematiche dedicate alla formazione delle identità etnico-politiche, ai rapporti geopolitici, al confronto con l'eredità romana e alle modalità di insediamento delle élites longobarde e franche, con particolare attenzione all'area adriatica e al territorio piceno. L'iniziativa, sostenuta da una qualificata rete di partenariati nazionale e internazionale, è destinata ad avere una rilevante proiezione scientifica e divulgativa.

Nel loro insieme, le attività realizzate nel corso dell'anno accademico 2024/2025 testimoniano la capacità dell'Istituto di coniugare ricerca scientifica di alto livello e divulgazione culturale, valorizzazione del patrimonio locale e apertura a una dimensione nazionale e internazionale. Attraverso seminari, pubblicazioni, premi e convegni, l'Istituto continua a promuovere una lettura del Medioevo come chiave interpretativa del presente, contribuendo al rafforzamento dell'identità culturale del territorio e allo sviluppo di una comunità consapevole del proprio patrimonio storico.



Comunicazione istituzionale



OBIETTIVO

Promuovere la disseminazione delle esperienze più positive, sia con proprie iniziative di comunicazione esterna, sia stimolando i beneficiari a diffondere notizie e informazioni su quanto realizzato.

MODALITÀ ATTUATIVE

L'attuazione degli interventi previsti nel presente asse si caratterizza per l'utilizzo di fondi erogativi al fine di dare adeguata visibilità agli interventi posti in essere dalla Fondazione o realizzati in collaborazione con altri soggetti.

STATO DI AVANZAMENTO

La comunicazione rappresenta per la Fondazione uno strumento strategico di trasparenza, inclusione e valorizzazione delle esperienze, essenziale per alimentare un dialogo continuo con la comunità e rendere accessibili le opportunità offerte.

Nel corso del 2025, il fondo destinato alla comunicazione è stato impiegato sia per garantire lo svolgimento delle attività ordinarie, sia per sostenere interventi straordinari di promozione, con l'obiettivo di rafforzare la visibilità delle iniziative e favorire una partecipazione consapevole e diffusa.

Tra le attività ordinarie rientrano la gestione e l'aggiornamento del sito internet istituzionale, la realizzazione e la pubblicazione del Bilancio sociale, l'invio del foglio di collegamento telematico, la cura degli strumenti informativi e la produzione di elaborazioni grafiche e materiali stampati. Parallelamente, il fondo ha supportato azioni mirate di disseminazione e coinvolgimento, tra cui campagne dedicate alla diffusione dei bandi promossi dalla Fondazione e alla costruzione partecipata del Piano pluriennale 2026-2028. In particolare, nel primo semestre dell'anno, è stata realizzata la campagna "GO! Futuro in movimento", pensata per incentivare la partecipazione attiva degli enti del territorio e promuovere la condivisione degli orientamenti strategici della Fondazione. Questa iniziativa ha rappresentato un importante veicolo di attivazione della comunità, rafforzando il senso di appartenenza e contribuendo alla definizione di un percorso condiviso di sviluppo locale.



Realizzazione del volume editoriale dedicato alla storia della Cassa di Risparmio di Ascoli Piceno e della Fondazione Carisap



OBIETTIVO

Offrire alla comunità locale e nazionale una narrazione accessibile, rigorosa e coinvolgente del ruolo svolto da queste istituzioni nello sviluppo economico, sociale e culturale del territorio.

MODALITÀ ATTUATIVE

Realizzazione di un volume storico dedicato alla Cassa di Risparmio di Ascoli Piceno e alla Fondazione.

STATO DI AVANZAMENTO

Nel corso del 2025, la Fondazione ha avviato un progetto editoriale finalizzato alla valorizzazione della propria identità storica, in occasione del venticinquesimo anniversario della precedente pubblicazione istituzionale (risalente al 2000). Il progetto prevede la realizzazione di un volume storico dedicato alla Cassa di Risparmio di Ascoli Piceno e alla Fondazione, con l'obiettivo di offrire alla comunità locale e nazionale una narrazione accessibile, rigorosa e coinvolgente del ruolo svolto da queste istituzioni nello sviluppo economico, sociale e culturale del territorio. La pubblicazione sarà curata da una casa editrice del territorio, a conferma della volontà della Fondazione di promuovere anche la filiera editoriale locale.

L'opera sarà articolata in due sezioni principali: la prima dedicata alla storia della Cassa di Risparmio, ricostruita anche attraverso le biografie istituzionali dei Presidenti e l'impatto urbanistico delle sedi storiche (Palazzo Bazzani e l'ex Cinema Olimpia); la seconda dedicata all'evoluzione della Fondazione, con approfondimenti sui suoi obiettivi istituzionali, sulle principali iniziative realizzate, sul rapporto con il Terzo settore e sul contributo dei Presidenti nei diversi mandati.

Il progetto prevede attività di ricerca e analisi documentaria, raccolta di materiale iconografico e interviste, redazione e revisione dei testi, impaginazione e stampa.

Il volume, stampato in edizione cartacea di pregio, sarà realizzato con un investimento complessivo di 40.000 (IVA inclusa), comprensivo di tutte le fasi produttive e dei diritti d'uso.

Il progetto è pienamente coerente con le finalità istituzionali della Fondazione, in particolare per quanto concerne la promozione della cultura e della memoria storica locale.

L'elevata qualità scientifica e divulgativa dell'opera, unita al valore simbolico e identitario per la comunità, giustifica l'investimento, che si traduce in un'importante restituzione culturale e documentaria al territorio.

Al 31 dicembre 2025, il progetto era in fase di realizzazione: risultavano avviate le attività di ricerca storica, analisi documentaria e raccolta del materiale iconografico, mentre le successive fasi di redazione, impaginazione e stampa sono programmate per il completamento nel corso del 2026.

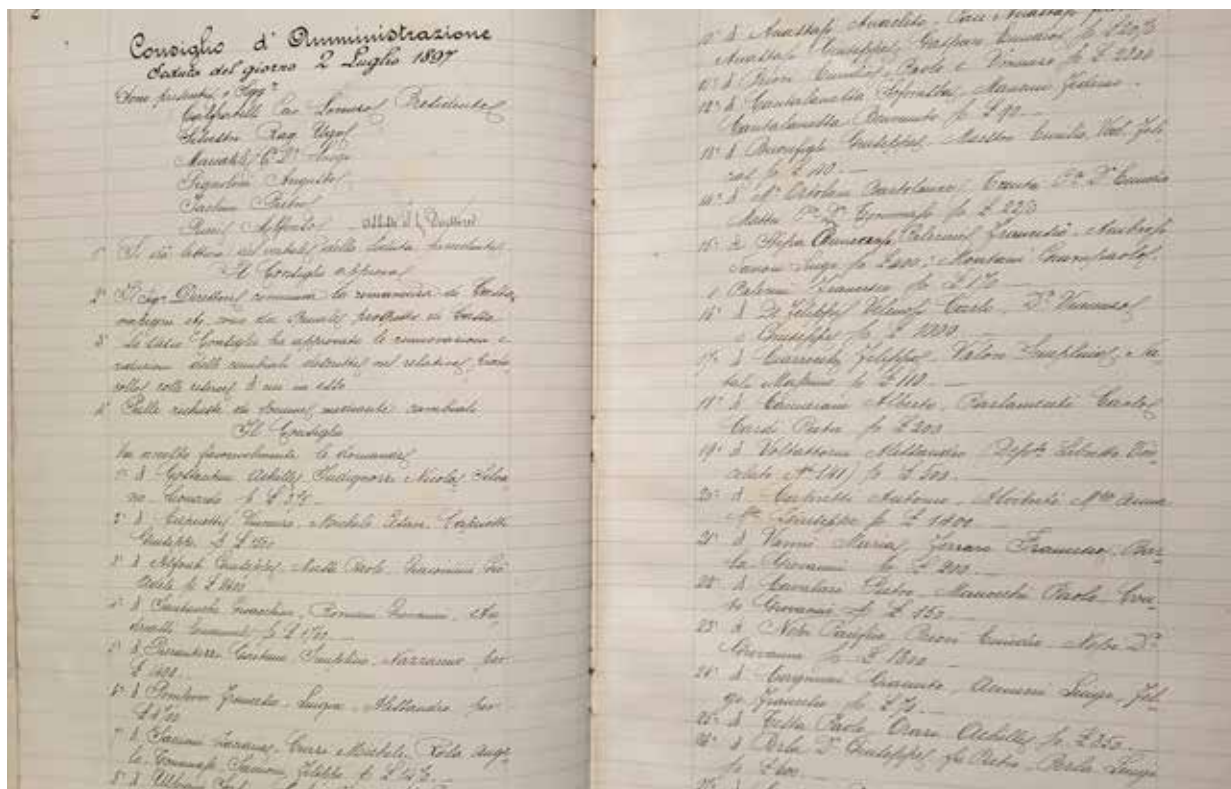



Volontariato, filantropia e beneficenza

Per il triennio 2023-2025, nel settore "Volontariato, filantropia e beneficenza", il Piano pluriennale prevede i seguenti assi di intervento con i relativi obiettivi, modalità attuative e risorse disponibili.

| Assi di intervento | Obiettivi strategici | Modalità attuative ¹⁰ | Risorse disponibili |
|--|---|--|---------------------|
| Fondazione con il Sud | Sostenere l'operatività della Fondazione con il Sud | Intervento diretto | € 280.852 |
| Fondo per il contrasto della povertà educativa minorile | Sostenere il Fondo per il contrasto della povertà educativa minorile | Intervento diretto | € 545.404,64 |
| Fondo a sostegno degli enti del Terzo settore | Sostenere interventi da parte degli enti del territorio. Il massimo di contributo concedibile ammonta ad € 2.000 per ogni intervento | Il Consiglio di amministrazione delibera i fondi con cadenza trimestrale | € 380.000 |
| Centri di aggregazione e di prossimità | Favorire la costituzione di spazi e luoghi di aggregazione per la comunità | Intervento diretto | € 1.900.000 |
| Percorsi di inclusione e autonomia in favore di disabili e persone non autosufficienti | Promuovere una rete di enti del Terzo settore, che si occupi di soluzioni per migliorare la qualità della vita delle persone disabili, ad esempio implementando un servizio di trasporto sociale | Bando per la presentazione di progetti | € 340.000 |
| Fornire sostegno alle famiglie, in particolare alle giovani coppie con figli | Contrastare il disagio giovanile attraverso il supporto alle famiglie | Bando per la presentazione di progetti | € 300.000 |
| Povertà economica e sociale e disagio abitativo | Supportare le persone in situazione di difficoltà socioeconomica e abitativa promuovendo la nascita di un'agenzia immobiliare sociale attraverso il coinvolgimento degli enti del Terzo settore, che si occupano della lotta e del contrasto alla povertà | Intervento diretto | € 1.100.000 |
| | Promuovere azioni coordinate di lotta alla povertà | Bando per la presentazione di progetti | |
| Luoghi educativi e protagonismo giovanile: oratori, comunità e reti per crescere insieme | Sostenere progetti che rafforzino il ruolo educativo degli oratori, promuovendo alleanze locali e iniziative a favore di preadolescenti e adolescenti | Bando per la presentazione di progetti | € 300.000 |
| Sostenere l'operatività dell'Associazione Bottega del Terzo settore e favorire lo sviluppo di percorsi sostenibili e la costruzione di reti | Sostenere l'operatività dell'Associazione Bottega del Terzo settore | Intervento diretto | € 600.000 |
| | Sensibilizzare gli enti del Terzo settore sulla sostenibilità delle proprie organizzazioni e la valorizzazione del capitale umano | | |

¹⁰ Le modalità attuative previste nel Piano pluriennale sono aggiornate sulla base del Documento programmatico previsionale annuale e delle delibere assunte nel merito dal Consiglio di amministrazione e dall'Organo di indirizzo nel corso dell'esercizio.

Fondazione con il Sud



OBIETTIVO

Sostenere l'operatività della Fondazione con il Sud, ente privato senza scopo di lucro, nato il 22 novembre 2006 dall'alleanza tra le fondazioni di origine bancaria ed il mondo del Terzo settore e del volontariato, per promuovere l'infrastrutturazione sociale del Mezzogiorno, cioè percorsi di coesione sociale e buone pratiche di rete per favorire lo sviluppo del Sud.

MODALITÀ ATTUATIVE

Intervento diretto a sostegno dell'operatività della Fondazione con il Sud.

STATO DI AVANZAMENTO

La Fondazione con il Sud promuove progetti capaci di diventare modelli e punti di riferimento per un percorso virtuoso di crescita del capitale sociale nel Mezzogiorno. Progetti "esemplari", che prevedono la creazione di alleanze tra organizzazioni del Terzo settore, ma anche con enti pubblici, università, operatori privati e parti sociali, in ambiti ben definiti. In particolare la Fondazione con il Sud sostiene interventi per l'educazione dei ragazzi alla legalità e per il contrasto alla dispersione scolastica, per valorizzare i giovani talenti e attrarre "cervelli" al Sud, per la tutela e la valorizzazione dei beni comuni (patrimonio storico-artistico e culturale, ambiente, riutilizzo sociale dei beni confiscati alle mafie), per la qualificazione dei servizi socio-sanitari, per l'integrazione degli immigrati e, in generale, per favorire il welfare di comunità.

In 18 anni ha sostenuto oltre 1.900 iniziative, tra cui la nascita delle prime 7 fondazioni di comunità meridionali (nel Centro storico e nel Rione Sanità a Napoli, a Salerno, a Benevento, a Messina, nel Val di Noto, ad Agrigento e Trapani), coinvolgendo più di 7.500 mila organizzazioni – tra non profit, enti pubblici e privati – ed erogando complessivamente quasi 320 milioni di euro. Per approfondimenti: <https://www.fondazioneconilsud.it/>.



¹¹ La quota di competenza è stata rideterminata da Acri – Associazione di Fondazioni e Casse di Risparmio Spa - con circolare del 9 settembre 2025 (protocollo in ingresso n. 1506/25). Il risparmio generato torna nella disponibilità del Consiglio di amministrazione della Fondazione Cassa di Risparmio di Ascoli Piceno.

Fondo per il contrasto della povertà educativa minorile



OBIETTIVO

Sostenere il Fondo per il contrasto della povertà educativa minorile, nato dal Protocollo di intesa stipulato il 29 aprile 2016 tra il Governo e le fondazioni di origine bancaria. Il Fondo è destinato al sostegno di interventi sperimentali finalizzati a rimuovere gli ostacoli di natura economica, sociale e culturale che impediscono la piena fruizione dei processi educativi da parte dei minori.

MODALITÀ ATTUATIVE

Intervento diretto a sostegno del Fondo per il contrasto della povertà educativa minorile alla luce dell'accordo tra l'Associazione di Fondazioni e di Casse di Risparmio Spa (Acri) e il Ministero dell'economia e delle finanze, che permette la fruizione di un credito d'imposta da utilizzare in sede di compensazione delle imposte¹³.

STATO DI AVANZAMENTO

L'operatività del Fondo è stata assegnata dall'Acri all'impresa sociale Con i Bambini, società senza scopo di lucro interamente partecipata dalla Fondazione con il Sud.

Ad oggi Con i Bambini ha pubblicato decine di bandi e iniziative per l'assegnazione delle risorse, selezionando circa 700 progetti in tutta Italia, tra cui decine di proposte progettuali legate alle iniziative in cofinanziamento con altri enti erogatori e sei interventi di "progettazione partecipata" nelle aree del Centro Italia colpite dal sisma del 2016.

Tra i principali ambiti di intervento rientrano: offerta di servizi per la prima infanzia; azioni di contrasto a dispersione scolastica, varie forme di disagio giovanile e devianza minorile; interventi innovativi dentro e fuori la scuola; supporto a minori vittime di maltrattamento e a orfani di vittime di femminicidio; inclusione di minori stranieri non accompagnati.

I progetti approvati, sostenuti con un contributo di oltre 425 milioni di euro, coinvolgono oltre mezzo milione di bambini e ragazzi insieme alle loro famiglie.

Attraverso i progetti sono state messe in rete oltre 9.000 organizzazioni, tra Terzo settore, scuole, enti pubblici e privati rafforzando le "comunità educanti" dei territori. Il racconto delle esperienze sostenute è disponibile sul sito <https://percorsiconibambini.it/>.

¹² La quota di competenza è stata rideterminata da Acri – Associazione di Fondazioni e Casse di Risparmio Spa - con circolare dell'11 marzo 2025 (protocollo in ingresso n. 452/25). Il risparmio generato torna nella disponibilità del Consiglio di amministrazione della Fondazione Cassa di Risparmio di Ascoli Piceno.

¹³ In attuazione di quanto disposto dall'art. 1, commi 392 e 393, della legge 28 dicembre 2015, n. 208, il Presidente del Consiglio dei Ministri, il Ministro dell'economia e delle finanze, il Ministro del lavoro e delle politiche sociali e il Presidente di Acri (Associazione di Fondazioni e di Casse di Risparmio Spa), il 29 aprile 2016 hanno firmato il "Protocollo d'Intesa" per la creazione del Fondo per il contrasto della povertà educativa minorile, destinato "al sostegno di interventi sperimentali finalizzati a rimuovere gli ostacoli di natura economica, sociale e culturale che impediscono la piena fruizione dei processi educativi da parte dei minori". Il Fondo è stato istituito dall'Acri con il compito di assicurarne la gestione e viene alimentato dai versamenti annuali dalle Fondazioni di origine bancaria, alle quali viene riconosciuto un credito d'imposta. Si veda: www.lavoro.gov.it/documenti-e-norme/normative/Documents/2017/Fondo%20poverta%20educativa%20minorile.pdf.

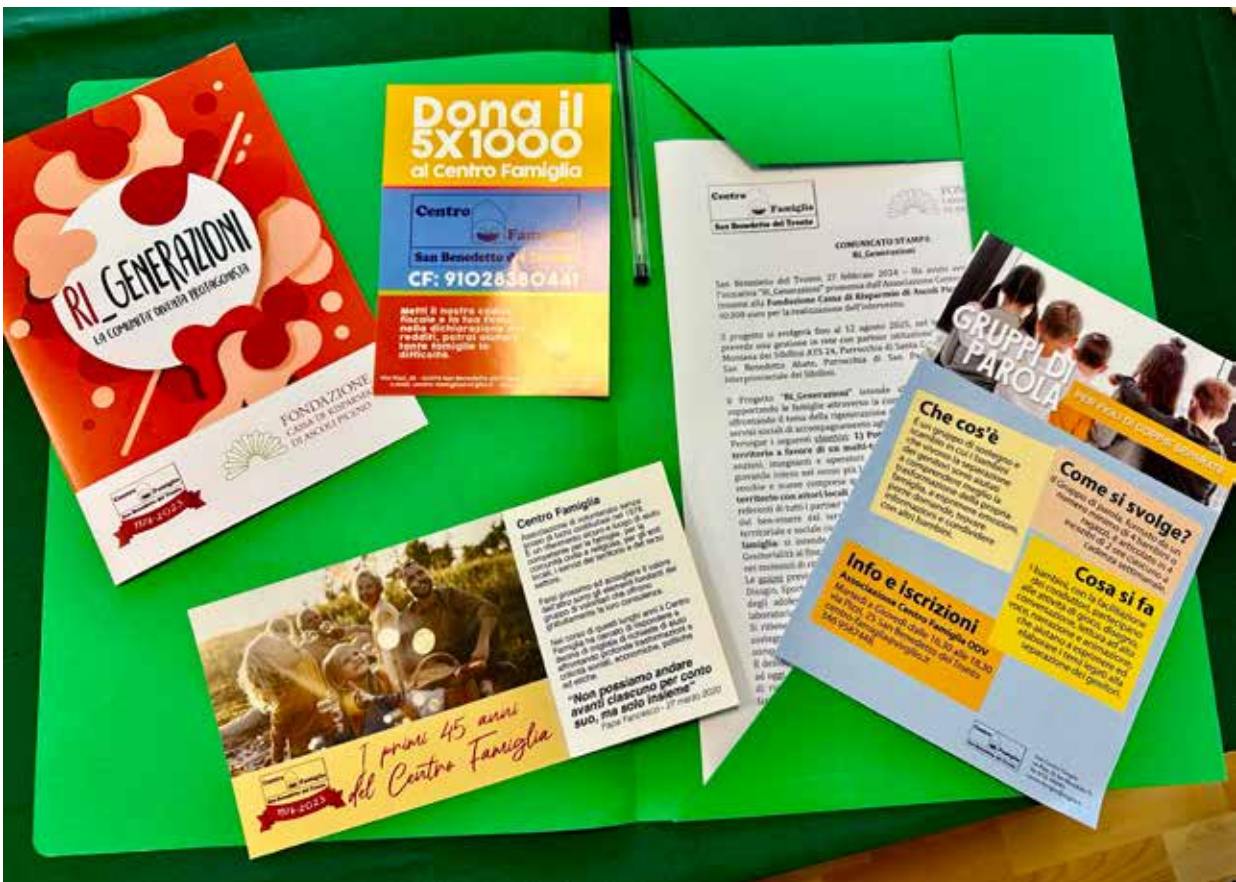

Fondo a sostegno degli enti del Terzo settore



OBIETTIVO

Sostenere interventi da parte di enti e organizzazioni del territorio, di impatto limitato e nel rispetto del regolamento dell'attività istituzionale della Fondazione.

MODALITÀ ATTUATIVE

La Fondazione impiega il "Fondo a sostegno degli enti del Terzo settore" a supporto di interventi di impatto limitato, che prevedono un contributo non superiore a euro 2.000. Il fondo mira a sostenere iniziative che interessano l'operatività quotidiana di enti e organizzazioni del Terzo settore. Il Consiglio di amministrazione provvede a deliberare i fondi erogativi con cadenza trimestrale secondo il criterio cronologico rispettando l'assegnazione trimestrale delle risorse, che verranno ripartite dal fondo annuale.

STATO DI AVANZAMENTO

Nel corso del 2025 il Consiglio di amministrazione della Fondazione ha approvato i progetti di seguito riportati.



| Soggetto responsabile | Progetto | Importo deliberato | Importo erogato |
|---|---|---------------------------|------------------------|
| Associazione Sportiva Dilettantistica Cavalluccio Marino | Attività di nuoto agonistico paralimpico | 2.000 | 2.000 |
| Associazione Ti do una Zampa OdV | Progetto "Rifugio degli Ultimi" | 1.000 | 1.000 |
| Associazione di promozione sociale Praesentia | Progetto "Circuito Praesentia ed App Ri.dò" | 2.000 | 2.000 |
| Associazione Sportiva Dilettantistica Centro Marcia Solestà | Organizzazione campionati italiani di marcia - 53° "trofeo Serafino Orlini" | 2.000 | 0 |
| Cooperativa Sociale DLM - Don Lorenzo Milani arl | Progetto "Laboratori di prevenzione della salute" | 1.000 | 1.000 |
| Associazione Sportiva Dilettantistica Athena Volley SBT ASD | Progetto "Athena volley" | 2.000 | 0 |
| Associazione Culturale L'Onagro | Progetto "La buona lettura - per un corretto uso del libro" | 1.000 | 1.000 |
| Associazione di promozione sociale Caleidoscopio | Progetto "GO! - Futuro in movimento" | 1.800 | 1.800 |
| Associazione di promozione sociale APPLY | Progetto "GO! - ORIENTIAMOCI 2.0" | 2.000 | 2.000 |
| Associazione Sportiva Dilettantistica Bocciofila Amandolese ASD | Progetto "Bocciando s'impara in sicurezza" | 2.000 | 2.000 |
| Associazione Sportiva Dilettantistica Amatori Rugby Ascoli ASD | Progetto "Maory 2025 - Rugby per tutti piccoli e terza età" | 2.000 | 2.000 |
| Associazione La Terra delle meraviglie | Progetto "Barista innovativo" | 1.000 | 0 |
| Associazione AUSER Insieme Circolo Ricreativo e Culturale Porta Solestà | Contributo per attività Circolo | 2.000 | 2.000 |
| Associazione di Volontariato Delta | Progetto "GO! Urbexare nel Piceno" | 2.000 | 2.000 |
| Associazione Atelier Uno | Progetto "GO! - All In festa universitaria" | 2.000 | 2.000 |
| Associazione Musicale Corpo Bandistico Santa Vittoria in Matenano | Progetto "Cortei processioni tradizione e folclore" | 1.000 | 1.000 |
| Associazione Sportiva Dilettantistica Agraria Club Asd | Progetto "Festival 1° Maggio 2025" | 1.000 | 1.000 |
| Cooperativa Sociale Il Melograno | Progetto "Emozioni In Scena" | 2.000 | 2.000 |
| Associazione AUSER Insieme Circolo ricreativo Scintille ETS | Progetto "Atelier del benessere" | 1.000 | 1.000 |

| | | | |
|--|---|-------|-------|
| Associazione di promozione sociale Sestriere di Sant'Emidio | Progetto "Grifo Art Festival 2025" | 2.000 | 2.000 |
| Azione Cattolica Italiana - Presidenza di San Benedetto del Tronto - Ripatransone - Montalto | Progetto "GO! - Festa finale per i giovanissimi di azione cattolica" | 600 | 600 |
| Associazione Laboratorio Terraviva APS | Progetto editoriale "Ristampa anastatica del libro Una Comune delle Marche e Brigante Sciabolone" | 2.000 | 2.000 |
| AVIS Comunale di Grottammare | Progetto "La bellezza del dono" | 1.500 | 0 |
| Parrocchia SS. Filippo e Giacomo | Festa dei SS. Filippo e Giacomo | 500 | 500 |
| Associazione San Giovanni Paolo II ODV | Progetto "GO! - San Benedetto, non solo mare" | 2.000 | 2.000 |
| Associazione di promozione sociale Experience Plus | Progetto "Ascoli Comics and Games 2025" | 1.000 | 1.000 |
| Associazione Wapascolipiceno APS | Progetto "Un fine settimana in centro... a quattro zampe" | 1.000 | 1.000 |
| Osservatorio Permanente Giovani Editori | Progetto "Il Quotidiano in Classe" | 2.000 | 0 |
| Associazione di promozione sociale Music Academy Ascoli | Progetto "Festa della Musica 2025" | 2.000 | 2.000 |
| Associazione Sportiva Dilettantistica Accademia Ascolana Judo Difesa Personale | Lezioni gratuite per bambini e ragazzi di judo | 2.000 | 0 |
| Associazione culturale Orchestra Filarmonica "H. V. Karajan" di Ascoli | Costituzione Parco strumenti dell'Orchestra | 1.000 | 1.000 |
| Fondazione Archè Onlus | Progetto "Vacanze al mare accoglienza nuclei mamma e bambino" | 2.000 | 2.000 |
| Unione Sportiva ACLI - Nicola Tritella Asd e Aps | Progetto "Go - Giovani in movimento con il bowling" | 2.000 | 0 |
| Utes Università della Terza Età e del tempo libero | Attività fisica adattata terapeutica per il recupero della motricità | 1.900 | 0 |
| Associazione di promozione sociale Ascoli da Vivere | Festival della sostenibilità competitiva | 2.000 | 2.000 |
| Associazione di promozione sociale Astrofili Forca Canapine APS | Progetto "Sibillini AstroFest 2025" | 2.000 | 2.000 |
| Rotary Club San Benedetto del Tronto Nord | Progetto "Buonasera Marche show" | 1.950 | 1.950 |
| Helios Associazione Sportiva Dilettantistica | Centro Estivo "Non Solo Atletica" | 2.000 | 2.000 |
| Associazione di promozione sociale Assoitalia | Progetto "L'Arte del Vino all'Arengo: Viaggio tra Arte e Gusto" | 1.000 | 1.000 |

| | | | |
|--|--|-------|----------|
| AGESCI - Gruppo Servigliano 1 | Progetto "Ricostituzione attrezzature e tende Gruppo Scout Servigliano 1" | 2.000 | 0 |
| Associazione di promozione sociale Nuovi Spazi Musicali | Festival "Nuovi Spazi Musicali" | 2.000 | 1.977,88 |
| Associazione di promozione sociale Gigaro88 | Progetto "LIBRARTE" | 2.000 | 2.000 |
| CAI - Club Alpino Italiano - Sezione di Ascoli Piceno | Progetto "Giornata aperta sezione CAI Ascoli Piceno" | 1.000 | 1.000 |
| Associazione di promozione sociale Arquata Potest | Progetto "GO - Futuro in movimento, Passeggiate fotografiche" | 1.200 | 1.200 |
| Provincia Picena FF. MM. Cappuccini - Santuario Madonna dell'Ambro | Contributo per Restauro dell'altare maggiore della Chiesa di San Serafino ad Ascoli Piceno | 1.000 | 0 |
| Associazione Parco dei Calanchi e Monte Ascensione | Progetto "Trekking a cavallo Calanchi Monte Ascensione" | 500 | 0 |
| Associazione di promozione sociale Compagnia del Colle | Progetto "Rassegna di teatro amatoriale ad Acquaviva Picena" | 500 | 500 |
| Comitato Arteproarte | Mostra "Arborea la mia grande a" | 2.000 | 0 |
| Cooperativa Sociale CO.SE.G. | Progetto "Servizio di segretariato sociale itinerante" | 500 | 0 |
| Associazione Culturale Fumetti Indelebili | Progetto "San Beach Comix 2025" | 500 | 500 |
| Banda Musicale Città di Castignano APS | Festival bandistico internazionale | 500 | 0 |
| Associazione Sportiva Dilettantistica Collection Atletica Sambenedettese | Progetto "Campioni a scuola" | 2.000 | 0 |
| Associazione Culturale Civiltà Picena | Progetto "Da Guglielmo a Pacifico. Una vita straordinaria" | 2.000 | 0 |
| Associazione L'Isola Felice | Progetto di educazione ambientale attraverso l'arte della pittura | 1.000 | 0 |
| Istituto Nazionale del Nastro Azzurro Federazione Ascoli Piceno | Progetto editoriale "Oltre la guerra" | 2.000 | 0 |
| Associazione Amici di Forcella | Progetto "Forcella Folk Festival 2025" | 2.000 | 0 |
| Associazione Village Eventi | Progetto "Travertino DiVino 2025" | 500 | 500 |
| Associazione Kairos OdV | Progetto "EMANCIP-AZIONE" | 500 | 500 |
| Associazione di promozione sociale Sestriere Porta Tuffilla ApS | Progetto "Tartufo, vino & Boccaccio" | 2.000 | 0 |
| Associazione di promozione sociale NOUS | Progetto "Guazza Festival" | 500 | 500 |
| Associazione Culturale Ricreativa e Sportiva Sestiere Porta Maggiore | Corso di formazione su applicazione decreto legislativo 81/2008 | 2.000 | 2.000 |
| Associazione Culturale Giungla Collective | Festa del Cinema Pirata | 500 | 500 |

| | | | |
|---|--|-------|-------|
| Associazione Sportiva Dilettantistica e Di Promozione Sociale Futsal 100 Torri | Attività motoria di base anche per bambini/e con lievi disabilità | 2.000 | 0 |
| Associazione Pro Loco Force | Progetto "Rassegna d'arte moderna e contemporanea autori marchigiani" | 2.000 | 2.000 |
| Associazione Sportiva dilettantistica Motoclub Aquile dei Sibillini | Progetto "Motoraduno nazionale" | 2.000 | 2.000 |
| Associazione Amici del Parco Allegri | Progetto "Più anziani più sani!" | 2.000 | 2.000 |
| Associazione culturale La Fabbrica delle Idee 2.0 | Progetto "Cre-IA-Mo" | 2.000 | 2.000 |
| Associazione Storico Culturale 1943/1944 APS-ETS | Progetto "Azzurro Ascoli" | 2.000 | 2.000 |
| Associazione sportiva dilettantistica SBT Team | Progetto "Genitorialità e adolescenza" | 2.000 | 2.000 |
| Associazione Circolo dei Sambenedettesi | Pubblicazione opere in vernacolo e in lingua di Bice Piacentini anche in versione multimediale | 2.000 | 0 |
| Associazione Guide e Scouts Cattolici Italiani - ASCOLI PICENO 4 | Progetto "Route 2025 Santiago De Compostela" | 2.000 | 2.000 |
| Associazione Sportiva Dilettantistica e Di Promozione Sociale Il Grammofono APS | Progetto "E Non Finisce Mica In Cielo - Opera Moderna in due Atti" | 500 | 0 |
| Associazione culturale Montagna dei Fiori | Progetto "Estate in montagna" | 2.000 | 2.000 |
| Associazione di promozione sociale San Gregorio dei Briganti APS | Progetto "San Gregorio la sua Storia, i suoi Panorami" | 2.000 | 0 |
| Federazione Maestri del Lavoro d'Italia - Consolato Interprovinciale di Ascoli Piceno e Fermo | Progetto "Testimonianza formativa 2025/2026 e iniziative culturali base associativa" | 2.000 | 0 |
| Fondazione Elisabetta Sgarbi - Betty Wrong | Progetto "Linus Festival del fumetto 2025" | 2.000 | 0 |
| Associazione musicale "All'Opera" 2.0 | Progetto "Io vado col fuoristrada sottosopra" | 2.000 | 0 |
| Associazione Culturale Laboratorio Teatrale Re Nudo | Progetto "Cose da PAZ Festival" | 2.000 | 2.000 |
| Associazione di promozione sociale Note In Radio - NIR | Progetto "Piccolo coro con NIR" | 2.000 | 0 |
| Associazione Beata Maria Cristina di Savoia di Ascoli Piceno | Convegni Maria Cristina di Savoia | 1.000 | 0 |
| Associazione Ex Allievi Istituto Tecnico Mattei | Progetto "Omaggio a Mariele" | 1.500 | 0 |

| | | | |
|---|---|-------|-------|
| Associazione di promozione sociale ABITARE APS | Progetto "Palafiera degli uccelli" | 2.000 | 0 |
| Associazione Picenum Legacy APS | Progetto "Cultura e inclusione lungo la Via dell'Ambra" | 2.000 | 0 |
| Associazione di Promozione Sociale Laboratorio di Frontiera | Progetto "Conoscere Condividere Creare Crescere" | 2.000 | 2.000 |
| Associazione Il Sole di Giorgia | Progetto "Nasi rossi nell'astuccio: conoscenza e sperimentazione della terapia del sorriso" | 2.000 | 0 |
| Associazione Cittadini Insieme Albula Centro (APS) | Installazione telecamere di vigilanza per la sicurezza | 2.000 | 0 |
| Azione Cattolica Italiana - Diocesi di Ascoli Piceno | Progetto "L'aratura civile del Paese - Chiesa e Azione Cattolica nelle Marche negli anni della Costituente (1945-48)" | 2.000 | 0 |
| Associazione di promozione sociale AP Events | Progetto "Amore senza lividi" | 1.500 | 1.500 |
| ANFFAS di Ascoli Piceno APS | Progetto "Ortol... ANFFAS!" | 2.000 | 0 |
| Associazione X mano OdV | Progetto "Timoteo Sceverti, maree - Mostra di pittura ed incontri tematici sul Mare" | 2.000 | 0 |
| Associazione Sportiva Dilettantistica Polisportiva Cossinea | Realizzazione di eventi strategici per la promozione di iniziative di vario genere | 1.500 | 0 |
| Associazione Italiana Donne Medico | Progetto "Vivere a lungo ovvero Longevità: quali le differenze di genere?" | 2.000 | 0 |
| Associazione di promozione sociale Amici Disparati | Progetto "Destinazione Metaversi al Forte Malatesta con Marras. Meta di liberazione e felicità" | 1.000 | 1.000 |
| Associazione Culturale GB Eventi | Progetto "Festival della canzone ascolana" | 1.000 | 0 |
| Associazione La Meridiana Onlus | Progetto "Rilevazione Delle Barriere architettoniche Presenti sul territorio della città di Ascoli Piceno" | 2.000 | 0 |
| ANFFAS - Grottammare | Progetto "Sportello Sai" | 2.000 | 0 |
| Associazione Coro Ventidio Basso | Concerto di Natale 2025 | 2.000 | 0 |
| Associazione Giovanile L'Onda | Pubblicazione libro fotografico "Montefurti" | 2.000 | 0 |
| Fondazione Officina dei Sensi, ETS | Convegno: Da Musei Accessibili a Musei Attrattivi: come il potenziamento dell'accessibilità può generare maggiore attrattività nei luoghi della cultura e migliore impatto sulla salute delle persone?" | 1.300 | 0 |
| Associazione Centro Solidarietà Porto d'Ascoli OdV | Pranzo di Natale 2025 | 1.000 | 0 |
| Associazione Sci Club Monte Piselli | Progetto "Ski Race Monti Gemelli 2026" | 750 | 0 |



Centri di aggregazione e di prossimità



OBIETTIVO

Favorire la costituzione di spazi e luoghi di aggregazione per la comunità, in cui poter svolgere attività culturali, sociali e ricreative, nonché sperimentare rinnovate forme di aggregazione e progettare iniziative di prossimità.

MODALITÀ ATTUATIVE

Intervento diretto della Fondazione nel territorio di San Benedetto del Tronto per l'individuazione di luoghi a cui destinare risorse erogative finalizzate a supportare la creazione di spazi che possano ospitare attività culturali, sociali, ricreative e di prossimità a beneficio della comunità con una particolare attenzione ai giovani.

STATO DI AVANZAMENTO

Il Piano pluriennale 2023–2025, nell'ambito del settore Volontariato, filantropia e beneficenza, prevede l'intervento "Centri di aggregazione e di prossimità", finalizzato a promuovere la nascita e lo sviluppo di spazi di comunità capaci di ospitare attività culturali, sociali e ricreative, sperimentare forme innovative di partecipazione civica e sostenere iniziative di welfare di prossimità, con particolare attenzione alle giovani generazioni.

In attuazione di tale indirizzo strategico, la Fondazione ha avviato una interlocuzione con il Comune di San Benedetto del Tronto, individuando come possibile ambito di intervento la rigenerazione di un immobile pubblico dismesso, l'ex liceo in Via Leopardi n. 27, da destinare a polo di aggregazione e servizi per la comunità. A tal fine, la Fondazione ha stanziato risorse complessive pari a 1.900.000 euro.

Nel corso del 2024 la Fondazione ha elaborato una prima ipotesi di progetto sociale, successivamente approfondita e condivisa con gli stakeholder locali, in particolare grazie all'associazione Bottega del Terzo Settore, CSV Marche e Forum del Terzo Settore. La proposta prevede la realizzazione di uno spazio polifunzionale aperto alla comunità, in grado di ospitare attività culturali, formative e ricreative, spazi di lavoro condiviso, iniziative artistiche e musicali, nonché servizi di accoglienza e supporto alla cittadinanza. È stata inoltre esplorata, in via preliminare, la possibilità di integrare funzioni di ospitalità responsabile, rivolte a studenti, volontari e partecipanti a programmi di mobilità.

Parallelamente, la Fondazione ha promosso, grazie alla Bottega del Terzo settore, un percorso partecipativo, che ha coinvolto oltre cento persone tra enti del Terzo Settore, imprese sociali, cittadini, studenti, famiglie e operatori economici, consentendo di raccogliere bisogni, contributi qualificati e ipotesi di modelli gestionali e di sostenibilità economica coerenti con il contesto locale.

Nel corso della fase di approfondimento tecnico, e a seguito di sopralluoghi e verifiche specialistiche condotte da professionisti incaricati, sono emersi alcuni elementi di complessità e criticità di natura urbanistica, funzionale e progettuale. Tali aspetti rendono necessario un ulteriore approfondimento tecnico-amministrativo, al fine di valutare in modo puntuale la fattibilità complessiva dell'intervento, le condizioni di acquisizione dell'immobile e le modalità di utilizzo degli spazi in coerenza con le finalità sociali previste.

Alla data del 31 dicembre 2025, pertanto, la Fondazione non ha ancora proceduto alla deliberazione delle risorse previste, in attesa di completare le necessarie verifiche e di disporre di un quadro tecnico, normativo ed economico pienamente definito.

Percorsi di inclusione e autonomia in favore di disabili e persone non autosufficienti



OBIETTIVO

Promuovere e favorire una rete di enti del Terzo settore, che si occupi di soluzioni per migliorare la qualità della vita delle persone disabili, ad esempio implementando un servizio di trasporto in grado di efficientare la gestione della mobilità e il livello di soddisfazione degli utenti.

MODALITÀ ATTUATIVE

Pubblicazione di un bando finalizzato a rafforzare l'autonomia e l'integrazione sociale delle persone con disabilità anche tramite la realizzazione di un sistema di trasporto.

STATO DI AVANZAMENTO

Il 30 giugno 2023 la Fondazione ha pubblicato un bando per la presentazione di progetti da parte di enti iscritti al Registro Unico Nazionale del Terzo Settore (RUNTS), al fine di promuovere una rete di soggetti che si occupi di soluzioni per migliorare la qualità della vita delle persone disabili e non autosufficienti, implementando un servizio di trasporto sociale¹⁴. Alla data di scadenza del bando, era pervenuto alla Fondazione un unico progetto, approvato dal Consiglio di amministrazione nella riunione del 18 dicembre 2023.

Per ciascun intervento approvato a valere sui bandi per la presentazione di progetti, è riportato un indicatore sintetico dello stato di avanzamento dell'attività erogativa, calcolato come rapporto percentuale tra l'importo degli anticipi erogati dalla Fondazione e il totale del contributo deliberato dalla Fondazione stessa per sostenere il progetto.

SOGGETTO RESPONSABILE: Unione Italiana dei Ciechi e degli Ipovedenti

sezione territoriale di Ascoli Piceno e Fermo

PROGETTO: M'APP

IMPATTO TERRITORIALE: Provincia di Ascoli Piceno e Amandola

DESCRIZIONE SINTETICA DELL'INTERVENTO:

Il progetto M'APP mira a garantire un servizio strutturato di trasporto sociale a pagamento rivolto a persone fragili, attraverso una rete territoriale articolata composta da 9 partner. L'intervento si fonda sull'utilizzo di una flotta di 11 automezzi e sul coinvolgimento di 15 operatori retribuiti e 15 volontari, assicurando una copertura significativa del territorio di riferimento. Il servizio è supportato da un'applicazione digitale, attualmente in fase di completamento, che consentirà la piena gestione informatizzata delle richieste e dell'organizzazione dei trasporti.

Al 31 dicembre 2025 il progetto ha raggiunto 95 beneficiari, con 520 trasporti effettuati e oltre 26.000 chilometri percorsi, evidenziando una domanda concreta e un utilizzo crescente del servizio.

È prevista una compartecipazione economica degli utenti, disciplinata dal Regolamento Trasporti M'APP, che

¹⁴ https://www.fondazionecarisap.it/wp-content/uploads/2023/06/02.05_BANDO-trasporto-sociale-WEB.pdf.

definisce tariffe differenziate in base alla tipologia di servizio (chilometraggio, utilizzo del sollevatore, presenza di operatori, tempi di attesa e accesso per non associati).

Il 16 dicembre 2025 si è svolto un incontro presso la Fondazione finalizzato alla programmazione delle attività per il 2026, in vista della piena entrata in funzione dell'applicazione e della piattaforma informatica, che consentiranno agli utenti di richiedere il servizio in modo diretto e strutturato sull'intero territorio interessato.

- **COSTO COMPLESSIVO DEL PROGETTO: € 425.000**
- **CONTRIBUTO DELIBERATO: € 340.000**
- **IMPORTO EROGATO al 31/12/2025: € 68.000**
- **INDICATORE SINTETICO DELLO STATO DI AVANZAMENTO DELL'ATTIVITÀ EROGATIVA: 20%**



Fornire sostegno alle famiglie, in particolare alle giovani coppie con figli



OBIETTIVO

Contrastare il disagio giovanile attraverso il supporto alle famiglie mediante la costituzione di reti e favorendo un approccio di assistenza integrata in collaborazione con gli enti che hanno competenze in materia. Un'attenzione particolare viene riservata ai nuclei familiari con figli minori.

MODALITÀ ATTUATIVE

Pubblicazione di un bando per la presentazione di progetti esecutivi.

STATO DI AVANZAMENTO

Il 7 luglio 2023 la Fondazione ha pubblicato un bando per la presentazione di progetti esecutivi, allo scopo di contrastare il disagio giovanile attraverso il supporto alle famiglie in collaborazione con gli enti pubblici e privati che hanno competenze in materia ¹⁵. Alla data di scadenza del bando erano pervenute alla Fondazione 12 proposte progettuali. Il Consiglio di amministrazione, ad esito della procedura valutativa, ha deliberato di sostenere le progettualità di seguito descritte.

Per ciascun intervento approvato a valere sui bandi per la presentazione di progetti, è riportato un indicatore sintetico dello stato di avanzamento dell'attività erogativa, calcolato come rapporto percentuale tra l'importo degli anticipi erogati dalla Fondazione e il totale del contributo deliberato dalla Fondazione stessa per sostenere il progetto.

SOGGETTO RESPONSABILE: **Associazione Cose di Questo Mondo APS**

PROGETTO: **Buona la seconda**

IMPATTO TERRITORIALE: **Acquaviva Picena, Ascoli Piceno, Folignano, Maltignano, Monsampolo del Tronto, Spinetoli**

DESCRIZIONE SINTETICA DELL'INTERVENTO:

Il progetto, concluso e in fase di rendicontazione, ha realizzato attività sinergiche a favore di 1.105 minori, 30 docenti e 107 famiglie.

- COSTO COMPLESSIVO DEL PROGETTO: **€ 50.500**
- CONTRIBUTO DELIBERATO: **€ 40.000**
- IMPORTO EROGATO AL 31/12/2025: **€ 32.000**
- INDICATORE SINTETICO DELLO STATO DI AVANZAMENTO DELL'ATTIVITÀ EROGATIVA: **80%**

SOGGETTO RESPONSABILE: **Capitani Coraggiosi Cooperativa sociale**

PROGETTO: **Oikos**

IMPATTO TERRITORIALE: **San Benedetto del Tronto, Grottammare**

DESCRIZIONE SINTETICA DELL'INTERVENTO:

Il progetto ha offerto sostegno integrato a 316 minori e 88 genitori.

- COSTO COMPLESSIVO DEL PROGETTO: **€ 50.000**
- CONTRIBUTO DELIBERATO: **€ 40.000**
- IMPORTO EROGATO AL 31/12/2025: **€ 40.000**
- INDICATORE SINTETICO DELLO STATO DI AVANZAMENTO DELL'ATTIVITÀ EROGATIVA: **100%**

15 https://www.fondazioneclarisap.it/wp-content/uploads/2023/07/02.06_BANDO_Sostegno-alle-famiglie-WEB.pdf

SOGGETTO RESPONSABILE: **Associazione Centro Famiglia**

PROGETTO: **Ri_Generazioni**

IMPATTO TERRITORIALE: **Amandola, Comunanza, Force, Montedinove, Montefalcone Appennino, Montefortino, Montelparo, Montemonaco, Rotella, Santa Vittoria in Matenano, Smerillo**

DESCRIZIONE SINTETICA DELL'INTERVENTO:

Il progetto ha realizzato interventi a supporto di 465 beneficiari, tra cui 73 minori in situazione di disagio sociale.

- COSTO COMPLESSIVO DEL PROGETTO: **€ 50.000**
- CONTRIBUTO DELIBERATO: **€ 40.000**
- IMPORTO EROGATO AL 31/12/2025: **€ 40.000**
- INDICATORE SINTETICO DELLO STATO DI AVANZAMENTO DELL'ATTIVITÀ EROGATIVA: **100%**

SOGGETTO RESPONSABILE: **Il Picchio s.c. Consorzio di cooperative sociali cattoliche**

PROGETTO: **Tutti Dentro!**

IMPATTO TERRITORIALE: **Ambito territoriale sociale XXII**

DESCRIZIONE SINTETICA DELL'INTERVENTO:

Il progetto, concluso ed in fase di rendicontazione, ha erogato servizi a 80 famiglie e 102 minori.

- COSTO COMPLESSIVO DEL PROGETTO: **€ 52.000**
- CONTRIBUTO DELIBERATO: **€ 35.000**
- IMPORTO EROGATO AL 31/12/2025: **€ 21.000**
- INDICATORE SINTETICO DELLO STATO DI AVANZAMENTO DELL'ATTIVITÀ EROGATIVA: **60%**

SOGGETTO RESPONSABILE: **Cooperativa Sociale Il Faro**

PROGETTO: **R.O.A.D. - Ragazzi Oggi Adulti Domani**

IMPATTO TERRITORIALE: **Grottammare**

DESCRIZIONE SINTETICA DELL'INTERVENTO:

Il progetto ha offerto sostegno a 338 giovani e 54 genitori.

- COSTO COMPLESSIVO DEL PROGETTO: **€ 50.530,84**
- CONTRIBUTO DELIBERATO: **€ 39.918,40**
- IMPORTO EROGATO AL 31/12/2025: **€ 39.918,40**
- INDICATORE SINTETICO DELLO STATO DI AVANZAMENTO DELL'ATTIVITÀ EROGATIVA: **100%**

SOGGETTO RESPONSABILE: **Cooperativa Sociale Lella 2001 Onlus**

PROGETTO: **Care-Line**

IMPATTO TERRITORIALE: **Ascoli Piceno, San Benedetto del Tronto, Montepandone, Castorano, Castel di Lama, Spinetoli, Acquasanta Terme, Folignano, Grottammare, Ripatransone, Castignano, Force**

DESCRIZIONE SINTETICA DELL'INTERVENTO:

Il progetto ha supportato giovani caregiver, raggiungendo 25 minori e 22 giovani adulti.

- COSTO COMPLESSIVO DEL PROGETTO: **€ 50.000**
- CONTRIBUTO DELIBERATO: **€ 35.000**
- IMPORTO EROGATO AL 31/12/2025: **€ 35.000**
- INDICATORE SINTETICO DELLO STATO DI AVANZAMENTO DELL'ATTIVITÀ EROGATIVA: **100%**

SOGGETTO RESPONSABILE: **Cooperativa Sociale Virtus**

PROGETTO: **Bambini, giovani e famiglie: crescere in sintonia**

IMPATTO TERRITORIALE: **Ascoli Piceno, Castel di Lama, Offida, Acquaviva Picena, Roccafluvione**

DESCRIZIONE SINTETICA DELL'INTERVENTO:

Il progetto ha promosso interventi integrati rivolti a 145 minori (0-12 anni), 315 adolescenti e 24 genitori.

- COSTO COMPLESSIVO DEL PROGETTO: **€ 50.000**
- CONTRIBUTO DELIBERATO: **€ 35.000**
- IMPORTO EROGATO AL 31/12/2025: **€ 35.000**
- INDICATORE SINTETICO DELLO STATO DI AVANZAMENTO DELL'ATTIVITÀ EROGATIVA: **100%**

SOGGETTO RESPONSABILE: **Pharus Young Società Cooperativa Sociale**

PROGETTO: **Molto forti, assolutamente vicini**

IMPATTO TERRITORIALE: **Cossignano, Cupra Marittima, Grottammare, Montedinove, Ripatransone**

DESCRIZIONE SINTETICA DELL'INTERVENTO:

Il progetto ha sviluppato interventi di supporto e di contrasto al disagio in favore 263 minori e 8 famiglie.

- COSTO COMPLESSIVO DEL PROGETTO: **€ 50.000**
- CONTRIBUTO DELIBERATO: **€ 35.000**
- IMPORTO EROGATO AL 31/12/2025: **€ 35.000**
- INDICATORE SINTETICO DELLO STATO DI AVANZAMENTO DELL'ATTIVITÀ EROGATIVA: **100%**

Povertà economica e sociale e disagio abitativo



OBBIETTIVO

Supportare le persone in difficoltà socioeconomica e abitativa promuovendo la nascita di un'agenzia immobiliare sociale attraverso il coinvolgimento degli enti del Terzo settore, che si occupano di contrasto alla povertà.

MODALITÀ ATTUATIVE

Intervento diretto.

STATO DI AVANZAMENTO

Nel 2023 la Fondazione ha intrapreso un ambizioso percorso per affrontare il tema del disagio abitativo, pubblicando il 21 luglio 2023 il bando "Agenzia immobiliare sociale", che mirava a creare una rete territoriale di enti pubblici e privati capace di favorire l'incontro tra la domanda e l'offerta di immobili residenziali a beneficio di persone in difficoltà economica. Per garantire una corretta comprensione delle linee guida del bando, il 28 luglio 2023 si è tenuto un seminario telematico, a cui hanno partecipato 11 referenti di enti e organizzazioni interessati. Tuttavia, alla scadenza del bando, la Fondazione ha ricevuto un solo progetto esecutivo, con una richiesta di contributo pari a 600.000 euro. Il 26 febbraio 2024 il Consiglio di amministrazione, dopo un'attenta istruttoria, ha deliberato di non finanziare il progetto pervenuto avendo valutato che la proposta, pur innovativa e coerente con le finalità del bando, non offriva solidi presupposti per poter asseverare che i cambiamenti generati potessero permanere nel tempo e sostenersi finanziariamente ed operativamente, anche dopo la conclusione del progetto. Contestualmente, ha deciso di avviare un nuovo percorso "dal basso", coinvolgendo direttamente le organizzazioni impegnate nel contrasto alla povertà per sviluppare un'iniziativa basata sulle reali necessità del territorio. È stato così promosso un Tavolo tecnico, accompagnato da un'indagine preliminare volta a comprendere le dimensioni del fenomeno dell'emergenza abitativa e il profilo dei soggetti coinvolti. I risultati della ricerca sono stati presentati il 10 giugno 2024, e da questo lavoro è nato un Comitato operativo incaricato di elaborare una proposta progettuale condivisa con rappresentanti dei Comuni e degli Ambiti territoriali sociali. Il 25 novembre 2024 è stato presentato al Consiglio di amministrazione il progetto ASTRA, una proposta innovativa per contrastare il disagio abitativo attraverso un modello rigenerativo e non assistenzialistico. L'obiettivo è trasformare l'aiuto in un percorso attivo di autonomia, accompagnando le persone fragili verso una condizione di vita più sostenibile e autonoma. Tra gli elementi distintivi del progetto sono da evidenziare la costituzione di una rete tramite la creazione di un'associazione di volontariato di secondo livello composta da 15 organizzazioni aderenti, aperta a nuove adesioni. L'associazione svolgerà il ruolo di mediazione tra domanda e offerta abitativa, con il supporto di un gruppo di lavoro multidisciplinare per la presa in carico dei beneficiari. Le azioni specifiche del progetto sono: favorire il rapporto proprietario-affittuario offrendo garanzie contrattuali o extra-contrattuali per aumentare la fiducia tra le parti; sostenere economicamente i soggetti "parzialmente capienti" in disagio abitativo, accompagnandoli verso il recupero dell'autonomia; promuovere un'iniziativa culturale di ampio respiro, favorendo l'integrazione sociale e la convivenza armoniosa; creare un fondo rotativo dedicato a sostenere affitti, caparre e spese condominiali per persone e famiglie in difficoltà. Ogni anticipazione prevede un piano di rientro individuale e flessibile, garantendo la sostenibilità del fondo nel tempo grazie al contributo di soggetti pubblici e privati. Il progetto ASTRA è stato presentato il 2 dicembre 2024 all'Organo di indirizzo, che ha espresso una valutazione positiva. Al 31 dicembre 2025, l'Associazione era stata formalmente costituita ed iscritta al Registro

Unico Nazionale del Terzo Settore. Per la realizzazione del progetto ASTRA, la Fondazione ha stanziato l'importo di 600.000 euro previsto dal Piano pluriennale 2023-2025. La Fondazione, al 31 dicembre 2025, ha erogato un anticipo di 217.073,87 euro per la costituzione dell'Associazione e la conseguente iscrizione al Runtts e l'avvio delle azioni progettuali.

OBIETTIVO 2

Promuovere azioni coordinate di lotta alla povertà, come la distribuzione di alimenti, il pagamento delle utenze domestiche, l'acquisto di beni di prima necessità anche attraverso il recupero delle eccedenze alimentari ed il sostegno di empori solidali.

MODALITÀ ATTUATIVE

Pubblicazione di un bando per la presentazione di progetti esecutivi.

STATO DI AVANZAMENTO

Il 18 luglio 2023 la Fondazione ha pubblicato il bando "Lotta alla povertà economica e sociale" per la presentazione di progetti esecutivi da parte di enti iscritti al Registro Unico Nazionale del Terzo Settore, che operano nel contrasto alla povertà economica e sociale attraverso un'offerta di azioni integrate volte al soddisfacimento delle esigenze alimentari, al pagamento delle utenze domestiche e altre azioni di sostegno, anche a carattere sanitario e psicologico, a favore di persone in stato di bisogno¹⁶.

Alla data di scadenza del bando erano pervenuti alla Fondazione 8 progetti esecutivi.

Nella seduta del 18 dicembre 2023 il Consiglio di amministrazione, ad esito della procedura valutativa, ha deliberato di sostenere le progettualità di seguito descritte.

Per ciascun intervento approvato a valere sui bandi per la presentazione di progetti, è riportato un indicatore sintetico dello stato di avanzamento dell'attività erogativa, calcolato come rapporto percentuale tra l'importo degli anticipi erogati dalla Fondazione e il totale del contributo deliberato dalla Fondazione stessa per sostenere il progetto.



16 https://www.fondazioneccarisap.it/wp-content/uploads/2023/07/02.07.02_Bando-poverta-economica_WEB.pdf.

SOGGETTO RESPONSABILE: **Associazione Betania Odv**

PROGETTO: **Come goccia in un mare**

IMPATTO TERRITORIALE: **Ascoli Piceno, Acquasanta Terme, Arquata del Tronto, Montegalgo, Palmiano, Roccafluvione, Venarotta, Folignano, Maltignano**

DESCRIZIONE SINTETICA DELL'INTERVENTO:

Il progetto ha realizzato 13.673 interventi di supporto integrato a favore di persone e famiglie in condizioni di fragilità.

- COSTO COMPLESSIVO DEL PROGETTO: **€ 125.000**
- CONTRIBUTO DELIBERATO: **€ 100.000**
- IMPORTO EROGATO AL 31/12/2025: **€ 100.000**
- INDICATORE SINTETICO DELLO STATO DI AVANZAMENTO DELL'ATTIVITÀ EROGATIVA: **100%**

SOGGETTO RESPONSABILE: **Fondazione Caritas San Benedetto del Tronto**

PROGETTO: **Reti di Solidarietà**

IMPATTO TERRITORIALE: **San Benedetto del Tronto, Acquaviva Picena, Ripatransone, Grottammare, Monteprandone, Cupra Marittima, Cossignano, Rotella, Comunanza, Force, Montemonaco, Montalto delle Marche, Montedinove, Montelparo**

DESCRIZIONE SINTETICA DELL'INTERVENTO:

Il progetto ha implementato un "polo di solidarietà" effettuando 12.390 interventi di sostegno a soggetti fragili.

- COSTO COMPLESSIVO DEL PROGETTO: **€ 125.000**
- CONTRIBUTO DELIBERATO: **€ 100.000**
- IMPORTO EROGATO AL 31/12/2025: **€ 100.000**
- INDICATORE SINTETICO DELLO STATO DI AVANZAMENTO DELL'ATTIVITÀ EROGATIVA: **100%**

SOGGETTO RESPONSABILE: **Associazione Kairos Odv**

PROGETTO: **FAre.REte**

IMPATTO TERRITORIALE: **Monteprandone, Monsampolo del Tronto, Spinnetoli, Colli del Tronto, Castel di Lama, Castorano**

DESCRIZIONE SINTETICA DELL'INTERVENTO:

Il progetto ha realizzato 14.026 interventi di supporto a persone in condizioni di fragilità.

- COSTO COMPLESSIVO DEL PROGETTO: **€ 125.000**
- CONTRIBUTO DELIBERATO: **€ 100.000**
- IMPORTO EROGATO AL 31/12/2025: **€ 100.000**

▪ INDICATORE SINTETICO DELLO STATO DI AVANZAMENTO DELL'ATTIVITÀ EROGATIVA: **100%**

SOGGETTO RESPONSABILE: **Associazioni Cristiane Lavoratori Italiani - Fermo Aps**

PROGETTO: **Non solo pane**

IMPATTO TERRITORIALE: **Amandola, Comunanza, Montemonaco, Montefalcone Appennino, Santa Vittoria in Matenano, Smerillo, Servigliano, Montefortino. Singoli interventi di carattere eccezionale o specifico riguardano i comuni di Montedinove, Montelparo e Montalto delle Marche**

DESCRIZIONE SINTETICA DELL'INTERVENTO:

Il progetto realizza una rete integrata di interventi socioassistenziali, che al 31 dicembre 2025 avevano raggiunto 269 beneficiari.

- COSTO COMPLESSIVO DEL PROGETTO: **€ 85.028**
- CONTRIBUTO DELIBERATO: **€ 50.164**
- IMPORTO EROGATO AL 31/12/2025: **€ 40.131,20**
- INDICATORE SINTETICO DELLO STATO DI AVANZAMENTO DELL'ATTIVITÀ EROGATIVA: **80%**

SOGGETTO RESPONSABILE: **APS Le Querce di Mamre**

PROGETTO: **Povero Protagonismo**

IMPATTO TERRITORIALE: **Provincia di Ascoli Piceno**

DESCRIZIONE SINTETICA DELL'INTERVENTO:

Il progetto ha offerto sostegno e accoglienza a 36 persone in difficoltà.

- COSTO COMPLESSIVO DEL PROGETTO: **€ 165.500**
- CONTRIBUTO DELIBERATO: **€ 98.000**
- IMPORTO EROGATO AL 31/12/2025: **€ 98.000**
- INDICATORE SINTETICO DELLO STATO DI AVANZAMENTO DELL'ATTIVITÀ EROGATIVA: **100%**

Luoghi educativi e protagonismo giovanile: oratori, comunità e reti per crescere insieme



OBIETTIVO

Sostenere progetti che rafforzino il ruolo educativo degli oratori, promuovendo alleanze locali e iniziative a favore di preadolescenti e adolescenti.

MODALITÀ ATTUATIVE

Pubblicazione di un bando per la presentazione di progetti esecutivi.

STATO DI AVANZAMENTO

A seguito della necessità di riallocare risorse economiche residue nel settore “Volontariato, filantropia e beneficenza”, attivando interventi strategici coerenti con le proprie finalità statutarie, il 28 maggio 2025 la Fondazione ha pubblicato il bando “Luoghi educativi e protagonismo giovanile: oratori, comunità e reti per crescere insieme”¹⁷, con una dotazione complessiva di 300.000 euro¹⁸.

La scelta è stata ispirata dalle sollecitazioni emerse durante l’Assemblea dei soci del 16 dicembre 2024, in particolare dall’intervento del Vescovo Palmieri, che ha richiamato l’attenzione sul ruolo educativo degli oratori nella crescita dei giovani. Il bando intende sostenere progetti capaci di valorizzare gli oratori, in sinergia con altri soggetti del territorio, rispondendo ai bisogni educativi, sociali e di protagonismo della comunità, con particolare attenzione a preadolescenti e adolescenti.

Le iniziative sostenute sono finalizzate a rafforzare gli oratori esistenti, potenziare le alleanze educative locali e sostenere il ruolo educativo degli adulti e della comunità. Possono partecipare Enti del Terzo settore iscritti al RUNTS, cooperative e imprese sociali, nonché soggetti privati senza scopo di lucro formalmente costituiti, con sede legale e/o operativa nel territorio di riferimento della Fondazione e comprovata esperienza in ambito sociale, educativo o culturale a favore dei giovani.

La scadenza del bando, inizialmente fissata al 10 settembre 2025, è stata prorogata al 15 ottobre 2025. Alla data di chiusura sono pervenute 16 proposte progettuali. A conclusione della procedura di valutazione, il 24 novembre 2025 il Consiglio di amministrazione ha deliberato l’ammissibilità dei progetti riportati di seguito.

Al 31 dicembre 2025 erano in corso di ratificazione le convenzioni attuative dei progetti approvati.

¹⁷ <https://www.fondazioneclarisap.it/luoghi-educativi-e-protagonismo-giovanile-oratori-comunita-e-reti-per-crescere-insieme-bando-per-la-presentazione-di-progetti>.

¹⁸ Al citato bando sono state destinate risorse per 300.000 euro su un totale di 407.682,91 euro derivanti da economie conseguite nel settore “Volontariato, filantropia e beneficenza”.

SOGGETTO RESPONSABILE: **Cooperativa sociale Onlus I Cirenei**

PROGETTO: **àncORA.ti**

IMPATTO TERRITORIALE: **Colli del Tronto, Spinetoli, Castorano**

DESCRIZIONE SINTETICA DELL'INTERVENTO:

Il progetto mira a rafforzare gli oratori di Colli del Tronto, Spinetoli e Castorano come luoghi di crescita, protagonismo e inclusione per adolescenti e giovani. Le attività prevedono laboratori educativi e artistici, iniziative socio-ricreative e centri educativi estivi, esperienze di volontariato sociale e percorsi formativi per adulti della comunità educante. L'impatto atteso riguarda il coinvolgimento di 249 ragazzi, circa 100 famiglie e 30 volontari, rafforzando legami comunitari e competenze educative sul territorio.

- COSTO COMPLESSIVO DEL PROGETTO: **€ 37.500**
- CONTRIBUTO DELIBERATO: **€ 30.000**
- IMPORTO EROGATO AL 31/12/2025: **€ 0**
- INDICATORE SINTETICO DELLO STATO DI AVANZAMENTO DELL'ATTIVITÀ EROGATIVA: **0%**

SOGGETTO RESPONSABILE: **Cooperativa Sociale Pharus Young**

PROGETTO: **Mente In Movimento – Laboratori di vita per adolescenti**

IMPATTO TERRITORIALE: **San Benedetto del Tronto**

DESCRIZIONE SINTETICA DELL'INTERVENTO:

Il progetto mira a trasformare gli oratori delle parrocchie coinvolte, Parrocchia San Filippo Neri e Parrocchia Concattedrale di Santa Maria Assunta, in spazi educativi fondati sull'apprendimento esperienziale, attraverso laboratori tematici e attività trasversali rivolte a ragazzi e adulti. Le azioni includono teatro come metodo formativo, educazione digitale e alfabetizzazione ai media, benessere emotivo e mentale, cittadinanza attiva e volontariato, educazione all'aperto e ambientale, doposcuola inclusivo e un campus estivo con giovani animatori formati. L'impatto atteso prevede il coinvolgimento di 350 beneficiari diretti, di cui 250 ragazzi e 100 adulti della comunità educante.

- COSTO COMPLESSIVO DEL PROGETTO: **€ 37.500**
- CONTRIBUTO DELIBERATO: **€ 30.000**
- IMPORTO EROGATO AL 31/12/2025: **€ 0**
- INDICATORE SINTETICO DELLO STATO DI AVANZAMENTO DELL'ATTIVITÀ EROGATIVA: **0%**

SOGGETTO RESPONSABILE: **Cooperativa Sociale Il Melograno**

PROGETTO: **LAB-ORATORIO Rete Educativa Diffusa**

IMPATTO TERRITORIALE: **Ascoli Piceno**

DESCRIZIONE SINTETICA DELL'INTERVENTO:

Il progetto affronta la frammentazione delle opportunità educative nel quartiere di Porta Maggiore in Ascoli Piceno, promuovendo una rete educativa stabile tra oratori, scuole e Terzo settore. L'iniziativa sviluppa percorsi formativi per adulti e adolescenti, laboratori intergenerazionali, sportelli di ascolto ed eventi comunitari, rafforzando una responsabilità educativa condivisa. Il progetto prevede inoltre un patto educativo di corresponsabilità e la mappatura dei luoghi educanti. L'impatto atteso riguarda circa 200 giovani, insieme a famiglie, educatori e volontari, con effetti positivi sulla coesione sociale e sul protagonismo giovanile.

- COSTO COMPLESSIVO DEL PROGETTO: **€ 37.500**
- CONTRIBUTO DELIBERATO: **€ 30.000**
- IMPORTO EROGATO AL 31/12/2025: **€ 0**
- INDICATORE SINTETICO DELLO STATO DI AVANZAMENTO DELL'ATTIVITÀ EROGATIVA: **0%**

SOGGETTO RESPONSABILE: **Oratorio ANSPI San Filippo Neri**

PROGETTO: **GenerAzione InRete**

IMPATTO TERRITORIALE: **Ascoli Piceno, Appignano, Castel di Lama**

DESCRIZIONE SINTETICA DELL'INTERVENTO:

Il progetto contrasta la disaffezione adolescenziale e promuove il protagonismo giovanile, coinvolgendo i giovani delle parrocchie di San Giovanni Battista (Appignano), Sant'Antonio (Villa Sant'Antonio) e Santa Maria (Castel di Lama). Le attività prevedono percorsi formativi, campi scuola e uscite tematiche nel territorio, oltre a laboratori di musica, teatro e animazione. Il progetto favorisce inoltre la costruzione di reti educative e relazionali a sostegno della crescita dei giovani e della comunità locale. Attesi 700 beneficiari tra adolescenti, bambini, famiglie e comunità.

- COSTO COMPLESSIVO DEL PROGETTO: **€ 37.500**
- CONTRIBUTO DELIBERATO: **€ 30.000**
- IMPORTO EROGATO AL 31/12/2025: **€ 0**
- INDICATORE SINTETICO DELLO STATO DI AVANZAMENTO DELL'ATTIVITÀ EROGATIVA: **0%**

SOGGETTO RESPONSABILE: Kronos Srl Impresa Sociale

PROGETTO: VITA – Valori, Inclusione, Territorio, Aggregazione

IMPATTO TERRITORIALE: Spinetoli

DESCRIZIONE SINTETICA DELL'INTERVENTO:

Il progetto propone la trasformazione dell'oratorio della Parrocchia San Pio X di Spinetoli in uno spazio educativo stabile e multifunzionale, attivo durante l'anno scolastico e nel periodo estivo. Sono previste attività quotidiane rivolte a bambini e ragazzi, con laboratori educativi e attività sportive inclusive. Il progetto include inoltre campi estivi e percorsi di formazione per giovani animatori, rafforzando il ruolo dell'oratorio come presidio educativo e di aggregazione. Attesi 120 beneficiari diretti tra bambini e ragazzi, oltre a genitori e giovani volontari.

- **COSTO COMPLESSIVO DEL PROGETTO: € 37.500**
- **CONTRIBUTO DELIBERATO: € 30.000**
- **IMPORTO EROGATO AL 31/12/2025: € 0**
- **INDICATORE SINTETICO DELLO STATO DI AVANZAMENTO DELL'ATTIVITÀ EROGATIVA: 0%**

SOGGETTO RESPONSABILE: IRIFOR Sezione Territoriale – Ascoli Piceno e Fermo

PROGETTO: Quartiere Mondo

IMPATTO TERRITORIALE: San Benedetto del Tronto

DESCRIZIONE SINTETICA DELL'INTERVENTO:

Il progetto mira a trasformare l'oratorio parrocchiale del quartiere Agraria di Porto d'Ascoli in un ecosistema educativo aperto e inclusivo per preadolescenti e adolescenti. Le attività prevedono laboratori artistici e intergenerazionali, uscite educative sul territorio ed eventi partecipativi, fino alla realizzazione di un murale e a una mostra. Si prevede il coinvolgimento diretto di 100 preadolescenti e adolescenti e delle loro famiglie.

- **COSTO COMPLESSIVO DEL PROGETTO: € 25.000**
- **CONTRIBUTO DELIBERATO: € 20.000**
- **IMPORTO EROGATO AL 31/12/2025: € 0**
- **INDICATORE SINTETICO DELLO STATO DI AVANZAMENTO DELL'ATTIVITÀ EROGATIVA: 0%**

SOGGETTO RESPONSABILE: Cooperativa sociale Il Faro

PROGETTO: Oratorio Sacro Cuore di Centobuchi: le "4S" per crescere insieme

IMPATTO TERRITORIALE: Monteprandone

DESCRIZIONE SINTETICA DELL'INTERVENTO:

Il progetto mira a rafforzare l'oratorio dell'Unità Pastorale Sacro Cuore – Regina Pacis di Centobuchi come punto di riferimento educativo, relazionale e comunitario per i giovani del territorio. L'intervento integra riqualificazione degli spazi, sostegno allo studio, attività di aggregazione e percorsi di supporto alla genitorialità. L'iniziativa valorizza l'oratorio come luogo sicuro, inclusivo e condiviso, capace di coinvolgere ragazzi, famiglie e comunità locale. Si prevede il coinvolgimento diretto di 100 giovani e delle loro famiglie.

- **COSTO COMPLESSIVO DEL PROGETTO: € 30.000**
- **CONTRIBUTO DELIBERATO: € 23.955**
- **IMPORTO EROGATO AL 31/12/2025: € 0**
- **INDICATORE SINTETICO DELLO STATO DI AVANZAMENTO DELL'ATTIVITÀ EROGATIVA: 0%**

SOGGETTO RESPONSABILE: Casa di procura dell'Istituto Suore Oblate del Santissimo Redentore

PROGETTO: So.Stare

IMPATTO TERRITORIALE: San Benedetto del Tronto

DESCRIZIONE SINTETICA DELL'INTERVENTO:

Il progetto prevede l'attivazione, presso la Casa Giovani dell'oratorio della Parrocchia di Sant'Antonio di Padova di San Benedetto del Tronto, di uno spazio educativo e di accoglienza diurna per giovani donne (18–35 anni) in condizione di vulnerabilità. Il Centro offre percorsi formativi e di inclusione socio-lavorativa, affiancati da servizi di supporto alla genitorialità e iniziative di sensibilizzazione della comunità. Il coinvolgimento attivo del Gruppo Giovani dell'oratorio favorisce uno scambio educativo e intergenerazionale, rafforzando il legame tra dimensione sociale, educativa e comunitaria. Il progetto si propone di raggiungere 40 beneficiarie dirette e un numero significativo di destinatari indiretti (volontari, gruppi parrocchiali, famiglie).

- **COSTO COMPLESSIVO DEL PROGETTO: € 28.600**
- **CONTRIBUTO DELIBERATO: € 17.000**
- **IMPORTO EROGATO AL 31/12/2025: € 0**
- **INDICATORE SINTETICO DELLO STATO DI AVANZAMENTO DELL'ATTIVITÀ EROGATIVA: 0%**

SOGGETTO RESPONSABILE: **AGESCI - Gruppo Grottammare 1**

PROGETTO: **Crescita, condivisione e ospitalità nel verde dello Scout Park**

IMPATTO TERRITORIALE: **Grottammare**

DESCRIZIONE SINTETICA DELL'INTERVENTO:

Il progetto promuove attività educative, spirituali e ricreative rivolte a giovani, famiglie e educatori, attraverso campi scuola e scout, laboratori sportivi e ambientali, momenti di formazione e cura condivisa degli spazi. L'intervento prevede la valorizzazione dello Scout Park di Grottammare, con la realizzazione di strutture leggere e dotazioni per migliorarne accessibilità e fruibilità, trasformandolo in un "oratorio diffuso" immerso nel verde. Il programma integra interventi strutturali e azioni educative e l'impatto atteso include oltre 400 partecipanti, più di 60 volontari coinvolti e un rafforzamento della partecipazione giovanile e della coesione comunitaria.

- COSTO COMPLESSIVO DEL PROGETTO: **€ 36.745**
- CONTRIBUTO DELIBERATO: **€ 21.800**
- IMPORTO EROGATO AL 31/12/2025: **€ 0**
- INDICATORE SINTETICO DELLO STATO DI AVANZAMENTO DELL'ATTIVITÀ EROGATIVA: **0%**

SOGGETTO RESPONSABILE: **AICS Comitato Provinciale Ascoli Piceno APS**

PROGETTO: **Spazi Educativi di Comunità – L'Oratorio tra Cultura, Sport e Ambiente per Educare e Includere**

IMPATTO TERRITORIALE: **Ascoli Piceno**

DESCRIZIONE SINTETICA DELL'INTERVENTO:

Il progetto mira a rafforzare l'oratorio parrocchiale di Monticelli come presidio educativo integrato, capace di contrastare isolamento e povertà educativa. Le attività includono laboratori culturali ed espressivi, iniziative sportive inclusive, percorsi di educazione ambientale e cittadinanza attiva, oltre a doposcuola e tutoraggio per ragazzi fragili. L'iniziativa promuove il coinvolgimento delle famiglie e della comunità attraverso eventi e momenti formativi. Oltre 150 i beneficiari diretti attesi.

- COSTO COMPLESSIVO DEL PROGETTO: **€ 37.500**
- CONTRIBUTO DELIBERATO: **€ 22.195**
- IMPORTO EROGATO AL 31/12/2025: **€ 0**
- INDICATORE SINTETICO DELLO STATO DI AVANZAMENTO DELL'ATTIVITÀ EROGATIVA: **0%**

SOGGETTO RESPONSABILE: **Associazione Centro di Solidarietà dei Monti Sibillini**

PROGETTO: **Crescere Insieme**

IMPATTO TERRITORIALE: **Montefortino, Amandola e piccoli Comuni delle aree interne limitrofe**

DESCRIZIONE SINTETICA DELL'INTERVENTO:

Il progetto risponde ai bisogni educativi e sociali delle aree interne di Montefortino e Amandola, contrastando isolamento, fragilità scolastiche e riduzione dei servizi. Le attività includono laboratori formativi e di sostegno scolastico, iniziative ludico-ricreative e comunitarie, percorsi di inclusione e cittadinanza attiva e azioni di supporto alla comunità educante. L'intervento rafforza la rete territoriale attraverso un coordinamento stabile e strumenti condivisi di collaborazione. L'impatto atteso coinvolge circa 130 giovani, famiglie, insegnanti e volontari, contribuendo alla coesione e alla resilienza delle comunità locali.

- COSTO COMPLESSIVO DEL PROGETTO: **€ 23.350**
- CONTRIBUTO DELIBERATO: **€ 18.650**
- IMPORTO EROGATO AL 31/12/2025: **€ 0**
- INDICATORE SINTETICO DELLO STATO DI AVANZAMENTO DELL'ATTIVITÀ EROGATIVA: **0%**

SOGGETTO RESPONSABILE: **Associazione di promozione sportivo Impero MMXIV APS**

PROGETTO: **HUB - Rigenerazione e nuove coesioni a Porta Cartara**

IMPATTO TERRITORIALE: **Ascoli Piceno**

DESCRIZIONE SINTETICA DELL'INTERVENTO:

Il progetto mira a restituire vitalità comunitaria al quartiere di Porta Cartara attraverso la riattivazione degli spazi parrocchiali e la costruzione di un percorso educativo intergenerazionale. Le attività prevedono interventi di riqualificazione degli spazi, laboratori culturali e creativi, iniziative sportive e momenti comunitari e tradizionali. Sono inoltre promosse azioni civiche e ambientali per la cura del territorio. L'intervento è proporzionato alle risorse disponibili e orientato al rafforzamento dei legami sociali e della partecipazione della comunità locale.

- COSTO COMPLESSIVO DEL PROGETTO: **€ 15.100**
- CONTRIBUTO DELIBERATO: **€ 8.750**
- IMPORTO EROGATO AL 31/12/2025: **€ 0**
- INDICATORE SINTETICO DELLO STATO DI AVANZAMENTO DELL'ATTIVITÀ EROGATIVA: **0%**

SOGGETTO RESPONSABILE: **Pro Loco Roccafluvione**

PROGETTO: **Crescere e Sognare insieme**

IMPATTO TERRITORIALE: **Roccafluvione**

DESCRIZIONE SINTETICA DELL'INTERVENTO:

Il progetto mira a riattivare l'oratorio parrocchiale di Roccafluvione come luogo di aggregazione e crescita relazionale per bambini e ragazzi, in un contesto montano a rischio di isolamento sociale. Le attività prevedono doposcuola e supporto educativo, laboratori creativi e ludico-espressivi, iniziative

intergenerazionali ed eventi comunitari. L'intervento si sviluppa lungo l'intero anno ed è coerente con le risorse disponibili. L'impatto atteso riguarda circa 100 giovani partecipanti diretti, oltre a famiglie, volontari e cittadini della comunità locale.

- COSTO COMPLESSIVO DEL PROGETTO: **€ 29.962**
- CONTRIBUTO DELIBERATO: **€ 17.650**
- IMPORTO EROGATO AL 31/12/2025: **€ 0**
- INDICATORE SINTETICO DELLO STATO DI AVANZAMENTO DELL'ATTIVITÀ EROGATIVA: **0%**



Sostenere l'operatività dell'Associazione Bottega del Terzo settore e favorire lo sviluppo di percorsi sostenibili e la costruzione di reti



OBIETTIVO 1

Sostenere l'operatività dell'Associazione Bottega del Terzo settore affinché possa proseguire nel percorso di rafforzamento della propria organizzazione e perseguire la sua azione di soggetto catalizzatore del Terzo settore, promotore e sostenitore di idee e progettualità innovative condivise in rete con gli attori territoriali.

OBIETTIVO 2

Sensibilizzare gli enti del Terzo settore sulla sostenibilità delle proprie organizzazioni e la valorizzazione del capitale umano.

MODALITÀ ATTUATIVE

Intervento diretto della Fondazione volto a sostenere l'operatività dell'Associazione Bottega del Terzo settore affinché possa proseguire nel suo percorso di consolidamento organizzativo e rafforzare il suo ruolo di catalizzatore delle energie della società civile e di promotore di progettualità sociali a carattere innovativo. L'intervento della Fondazione copre i costi relativi al funzionamento, all'acquisto di servizi, alla realizzazione di iniziative in ambito formativo, seminariale, convegnistico e di progettazione.

STATO DI AVANZAMENTO

Nel 2025 la Bottega del Terzo settore ha consolidato e ampliato il proprio ruolo di infrastruttura strategica del Terzo settore del territorio, rafforzando in modo significativo sia la propria base associativa sia l'impatto complessivo delle attività svolte.

Al 31 dicembre 2025 gli enti associati risultano pari a 216, comprendenti cooperative sociali, fondazioni, imprese sociali, APS, ASD, associazioni e ODV, confermando la crescita della rete rispetto al 2024 (208 enti). Nel corso dell'anno la struttura ha registrato 11.583 accessi complessivi, sommando coworking, eventi, riunioni, corsi di formazione e attività di comunità, a conferma della funzione di spazio civico e hub operativo permanente per il territorio.

Sono stati realizzati 731 eventi aperti al pubblico, organizzati da soci e soggetti terzi, rafforzando in modo rilevante la dimensione pubblica e partecipativa della struttura.

Sul piano della formazione, nel 2025 sono state erogate 134 ore complessive, con percorsi che spaziano dalla progettazione sociale alla digitalizzazione, dal primo soccorso alla valutazione dell'impatto sociale, contribuendo in modo strutturale al rafforzamento delle competenze del Terzo settore locale.

La capacità progettuale della Bottega ha raggiunto nel 2025 una dimensione pienamente nazionale ed europea. Nel solo anno sono stati realizzati 10 progetti, di cui 8 nel secondo semestre, tra cui PINQUA, Salti in Montagna, Erasmus+ (studenti e adulti), volontariato d'impresa con Pfizer, programmi di incubazione di social business e azioni di rigenerazione territoriale in aree interne e costiere.

Parallelamente, Bottega ha accompagnato reti di partner nella presentazione di 8 candidature a bandi

nazionali ed europei, tra cui programmi CERV¹⁹, Erasmus+, Rigenerazioni e iniziative per la valorizzazione delle aree montane interne, rafforzando il proprio ruolo di abilitatore di sviluppo locale e innovazione sociale. La crescita della comunità digitale conferma la capacità di relazione e coinvolgimento: nel 2025 si registrano 11.767 follower Facebook, 2.584 Instagram e 1.050 LinkedIn, con incrementi significativi rispetto al primo semestre, mentre la comunicazione evolve verso canali sempre più dinamici e interattivi

Nel complesso, rispetto al quadro già molto positivo del 2024, la Bottega del Terzo settore si conferma come una piattaforma territoriale matura, in grado di connettere comunità, istituzioni, enti del Terzo settore e partner nazionali ed europei, sostenendo in modo concreto politiche di inclusione, sviluppo delle aree interne, innovazione sociale e rafforzamento del capitale umano, in piena coerenza con gli obiettivi strategici della Fondazione Cassa di Risparmio di Ascoli Piceno.



¹⁹ Programma dell'Unione Europea Citizens, Equality, Rights and Values (Cittadini, Uguaglianza, Diritti e Valori), che dal 2021 al 2027 finanzia progetti per promuovere società aperte, democratiche, inclusive e fondate sullo Stato di diritto.

Educazione, istruzione e formazione

Per il triennio 2023-2025, nel settore "Educazione, istruzione e formazione", il Piano pluriennale prevede i seguenti assi di intervento con i relativi obiettivi, modalità attuative e risorse disponibili.

| Assi di intervento | Obiettivi strategici | Modalità attuative ²⁰ | Risorse disponibili |
|---|---|--|---------------------|
| Fondo per la Repubblica Digitale | Aderire all'iniziativa Acri "Fondo per la Repubblica Digitale" | Intervento diretto | € 860.967,45 |
| La scuola, i giovani, lo sport e la crescita delle abilità | Incoraggiare la pratica sportiva come strumento di inclusione sociale, attraverso il sostegno agli enti del Terzo settore che operano in collaborazione con gli istituti scolastici del territorio | Bando per la presentazione di progetti | € 470.000 |
| | Sviluppare percorsi formativi e attività laboratoriali all'interno delle scuole superiori con lo scopo di sensibilizzare i giovani su temi come la cultura d'impresa, l'imprenditorialità sociale, la sostenibilità e la creatività | | |
| Alta formazione e sviluppo delle competenze | Realizzare attività formativa e di apprendimento a beneficio degli enti del Terzo settore su metodologie e temi strategici per il futuro della comunità | Bando per la presentazione di progetti | € 360.000 |



²⁰ Le modalità attuative previste nel Piano pluriennale sono aggiornate sulla base del Documento programmatico previsionale annuale e delle delibere assunte nel merito dal Consiglio di amministrazione e dall'Organo di indirizzo nel corso dell'esercizio.

Fondo per la Repubblica Digitale



OBIETTIVO

La Fondazione Cassa di Risparmio di Ascoli Piceno aderisce all’iniziativa dell’Associazione di Fondazioni e di Casse di Risparmio Spa (Acri) denominata Fondo per la Repubblica Digitale, definita nell’ambito degli obiettivi di digitalizzazione previsti dal Piano Nazionale di Ripresa e Resilienza (PNRR) e dal Fondo Nazionale Complementare (FNC), al fine di sostenere progetti - selezionati attraverso avvisi pubblici - rivolti alla formazione e all’inclusione digitale.

MODALITÀ ATTUATIVE

Intervento diretto.

STATO DI AVANZAMENTO

Il Fondo per la Repubblica Digitale nasce con l’obiettivo di promuovere la digitalizzazione e favorire l’inclusione digitale nel nostro Paese, e rappresenta una delle azioni strategiche previste dal Piano Nazionale di Ripresa e Resilienza (PNRR) e dal Fondo Nazionale Complementare (FNC). Istituito dal decreto-legge n. 152 del 6 novembre 2021 (convertito nella legge n. 233 del 29 dicembre 2021), il Fondo sostiene progetti finalizzati ad accrescere le competenze digitali della popolazione, contribuendo in modo concreto alla transizione digitale e alla riduzione delle disuguaglianze.

I progetti vengono selezionati attraverso avvisi pubblici, accessibili a tutti i soggetti interessati, secondo criteri di trasparenza e imparzialità. Le modalità di intervento sono definite da un protocollo d’intesa tra il Ministro per l’innovazione tecnologica e la transizione digitale, il Ministro dell’economia e delle finanze e l’ACRI, l’associazione delle Fondazioni di origine bancaria.

Il Fondo è alimentato proprio dai versamenti delle Fondazioni di origine bancaria, che, in cambio, ricevono un credito d’imposta. La gestione operativa è affidata a Fondo per la Repubblica Digitale – Impresa sociale s.r.l., il soggetto attuatore incaricato di implementare le azioni sul territorio.

Particolare attenzione è riservata alla trasparenza: è previsto un monitoraggio semestrale, con invio al Ministero dell’economia e delle finanze di aggiornamenti sulle risorse impiegate, lo stato di avanzamento dei progetti e i risultati raggiunti.

Tutte le informazioni, i bandi attivi e l’elenco dei progetti sostenuti sono disponibili sul sito ufficiale: www.fondorepubblicadigitale.it.

Il Fondo per la Repubblica Digitale non è solo uno strumento di innovazione tecnologica: è un progetto con una visione sociale, che punta a generare un impatto reale nella vita delle persone, favorendo un uso consapevole, inclusivo e accessibile delle tecnologie digitali.

²¹ La quota di competenza è stata rideterminata da Acri – Associazione di Fondazioni e Casse di Risparmio Spa - con circolare del 30 dicembre 2024 (protocollo in ingresso n.5/25). Il risparmio generato torna nella disponibilità del Consiglio di amministrazione della Fondazione Cassa di Risparmio di Ascoli Piceno.

La scuola, i giovani, lo sport e la crescita delle abilità



OBIETTIVO 1

Incoraggiare la pratica sportiva come strumento di inclusione sociale, favorendo la partecipazione di bambini e giovani, attraverso il sostegno agli enti del Terzo settore che operano in collaborazione con gli istituti scolastici del territorio.

OBIETTIVO 2

Sviluppare percorsi formativi e attività laboratoriali all'interno delle scuole superiori con lo scopo di sensibilizzare i giovani su temi come la cultura d'impresa, l'imprenditorialità sociale, la sostenibilità e la creatività.

MODALITÀ ATTUATIVE

Pubblicazione di un bando per la presentazione di progetti esecutivi.

STATO DI AVANZAMENTO

La Fondazione ha pubblicato il bando "Sport e creatività a scuola", per la presentazione di progetti finalizzati a incoraggiare la pratica sportiva nelle scuole di ogni ordine e grado e a realizzare percorsi formativi e laboratoriali all'interno delle scuole secondarie di primo e secondo grado.

Per ciascun intervento approvato a valere sui bandi per la presentazione di progetti, è riportato un indicatore sintetico dello stato di avanzamento dell'attività erogativa, calcolato come rapporto percentuale tra l'importo degli anticipi erogati dalla Fondazione e il totale del contributo deliberato dalla Fondazione stessa per sostenere il progetto.



Bando "Sport e creatività a scuola" scaduto il 26 giugno 2024

A valere sul bando pubblicato il 3 maggio 2024, sono state trasmesse alla Fondazione 18 proposte progettuali. Al termine della procedura di valutazione, il Consiglio di amministrazione ha deliberato come ammissibili i seguenti progetti esecutivi.²²

SOGGETTO RESPONSABILE: **Istituto di Istruzione Superiore Celso Ulpiani**

PROGETTO: **Il Giardino Digitale**

IMPATTO TERRITORIALE: **Ascoli Piceno**

DESCRIZIONE SINTETICA DELL'INTERVENTO:

Il progetto realizza un laboratorio per 640 studenti, finalizzato a promuovere sostenibilità, imprenditorialità e digitalizzazione valorizzando il giardino botanico della scuola. Il termine previsto è il 31 dicembre 2026.

- COSTO COMPLESSIVO DEL PROGETTO: **€ 18.754**
- CONTRIBUTO DELIBERATO: **€ 15.000**
- IMPORTO EROGATO AL 31/12/2025: **€ 7.500**
- INDICATORE SINTETICO DELLO STATO DI AVANZAMENTO DELL'ATTIVITÀ EROGATIVA: **50%**

SOGGETTO RESPONSABILE: **Centro Sportivo Italiano CSI - Comitato Provinciale di Ascoli Piceno**

PROGETTO: **AllenaMenti Sportivi**

IMPATTO TERRITORIALE: **Territorio di riferimento della Fondazione**

DESCRIZIONE SINTETICA DELL'INTERVENTO:

Il progetto ha promosso attività sportive a beneficio di 664 studenti di 4 Istituti scolastici. Al 31 dicembre 2025 il progetto era concluso ed in fase di rendicontazione.

- COSTO COMPLESSIVO DEL PROGETTO: **€ 18.750**
- CONTRIBUTO DELIBERATO: **€ 15.000**
- IMPORTO EROGATO AL 31/12/2025: **€ 7.500**
- INDICATORE SINTETICO DELLO STATO DI AVANZAMENTO DELL'ATTIVITÀ EROGATIVA: **50%**

SOGGETTO RESPONSABILE: **Istituto Istruzione Superiore A. Orsini - O. Licini**

PROGETTO: **La Svolta Buona**

IMPATTO TERRITORIALE: **Ascoli Piceno**

DESCRIZIONE SINTETICA DELL'INTERVENTO:

Il progetto ha realizzato laboratori di imprenditorialità sociale, educazione alla sostenibilità e alla cittadinanza globale a beneficio di 248 studenti.

- COSTO COMPLESSIVO DEL PROGETTO: **€ 19.505,28**
- CONTRIBUTO DELIBERATO: **€ 15.000**
- IMPORTO EROGATO AL 31/12/2025: **€ 15.000**
- INDICATORE SINTETICO DELLO STATO DI AVANZAMENTO DELL'ATTIVITÀ EROGATIVA: **100%**

SOGGETTO RESPONSABILE: **Lega Navale Italiana sezione di San Benedetto del Tronto**

PROGETTO: **Un mare di sport**

IMPATTO TERRITORIALE: **Provincia di Ascoli Piceno**

DESCRIZIONE SINTETICA DELL'INTERVENTO:

Il progetto, dedicato agli sport nautici, ha coinvolto 707 studenti.

- COSTO COMPLESSIVO DEL PROGETTO: **€ 19.600**
- CONTRIBUTO DELIBERATO: **€ 15.000**
- IMPORTO EROGATO AL 31/12/2025: **€ 15.000**
- INDICATORE SINTETICO DELLO STATO DI AVANZAMENTO DELL'ATTIVITÀ EROGATIVA: **100%**

SOGGETTO RESPONSABILE: **ASD MB Academy**

PROGETTO: **Sportivamente a scuola**

IMPATTO TERRITORIALE: **Amandola, Montefortino, Santa Vittoria in Matenano, Comunanza**

DESCRIZIONE SINTETICA DELL'INTERVENTO:

Il progetto incrementa l'offerta di ore e proposte sportive a favore degli allievi dell'Istituto Omnicomprensivo di Amandola. Al 31 dicembre 2025 le attività progettuali erano in corso e avevano coinvolto 360 studenti.

- COSTO COMPLESSIVO DEL PROGETTO: **€ 14.655**
- CONTRIBUTO DELIBERATO: **€ 11.720**
- IMPORTO EROGATO AL 31/12/2025: **€ 5.860**
- INDICATORE SINTETICO DELLO STATO DI AVANZAMENTO DELL'ATTIVITÀ EROGATIVA: **50%**

SOGGETTO RESPONSABILE: **ASD Centro Ippico San Lorenzo APS**

PROGETTO: **Sport a scuola: Siamo a cavallo!**

IMPATTO TERRITORIALE: **Amandola, Montefortino, Santa Vittoria in Matenano**

DESCRIZIONE SINTETICA DELL'INTERVENTO:

Il progetto ha offerto agli studenti dell'Istituto Omnicomprensivo di Amandola un percorso di pratica sportiva dedicato all'equitazione, che ha coinvolto 273 studenti.

- COSTO COMPLESSIVO DEL PROGETTO: **€ 17.940**
- CONTRIBUTO DELIBERATO: **€ 14.352**
- IMPORTO EROGATO AL 31/12/2025: **€ 14.352**
- INDICATORE SINTETICO DELLO STATO DI AVANZAMENTO DELL'ATTIVITÀ EROGATIVA: **100%**

SOGGETTO RESPONSABILE: **Associazione Sportiva Dilettantistica Libero Volley 1984**

PROGETTO: **A tutto sport - Psicomotricità e attività sportiva infanti e bambini**

IMPATTO TERRITORIALE: **Ascoli Piceno**

DESCRIZIONE SINTETICA DELL'INTERVENTO:

Il progetto ha proposto un percorso ludico-motorio che ha coinvolto 60 bambini e 60 famiglie.

- COSTO COMPLESSIVO DEL PROGETTO: **€ 10.125**
- CONTRIBUTO DELIBERATO: **€ 8.000**
- IMPORTO EROGATO AL 31/12/2025: **€ 4.000**
- INDICATORE SINTETICO DELLO STATO DI AVANZAMENTO DELL'ATTIVITÀ EROGATIVA: **50%**

SOGGETTO RESPONSABILE: **Società Sportiva Dilettantistica Polisportiva Borgo Solestà a r.l.**

PROGETTO: **Sport, scuola e inclusione**

IMPATTO TERRITORIALE: **Ascoli Piceno**

DESCRIZIONE SINTETICA DELL'INTERVENTO:

Il progetto potenzia l'attività motoria dei bambini della scuola dell'infanzia e primaria. Al 31 dicembre 2025 le attività progettuali erano in corso e avevano coinvolto 180 bambini.

- COSTO COMPLESSIVO DEL PROGETTO: **€ 16.400**
- CONTRIBUTO DELIBERATO: **€ 13.120**
- IMPORTO EROGATO AL 31/12/2025: **€ 6.560**
- INDICATORE SINTETICO DELLO STATO DI AVANZAMENTO DELL'ATTIVITÀ EROGATIVA: **50%**

SOGGETTO RESPONSABILE: **Pallavolo Comunanza ASD**
PROGETTO: **Sibillini in gioco**

IMPATTO TERRITORIALE: **Comunanza, Force, Montemonaco, Montefalcone Appennino, Smerillo, Montelparo, Roccafluvione, Venarotta, Arquata del Tronto**

DESCRIZIONE SINTETICA DELL'INTERVENTO:

Il progetto propone corsi e tornei di minivolley a favore degli allievi dell'Istituto Comprensivo Interprovinciale dei Sibillini e dell'Istituto Comprensivo del Tronto e Valfluvione. Al 31 dicembre 2025 le attività progettuali erano in corso e avevano coinvolto 900 studenti.

- COSTO COMPLESSIVO DEL PROGETTO: **€ 19.350**
- CONTRIBUTO DELIBERATO: **€ 15.000**
- IMPORTO EROGATO AL 31/12/2025: **€ 7.500**
- INDICATORE SINTETICO DELLO STATO DI AVANZAMENTO DELL'ATTIVITÀ EROGATIVA: **50%**

Bando "Sport e creatività a scuola" scaduto il 15 novembre 2024

Il 23 settembre 2024 la Fondazione ha pubblicato la seconda edizione del bando "Sport e creatività a scuola", con scadenza 15 novembre 2024²³. Sono pervenute alla Fondazione 16 proposte progettuali.

Il Consiglio di amministrazione, a seguito della procedura di valutazione, nella seduta del 25 novembre 2024 ha deliberato gli interventi di seguito descritti.

SOGGETTO RESPONSABILE: **Associazione sportiva dilettantistica Il Faro**

PROGETTO: **Sport per tutti**

IMPATTO TERRITORIALE: **San Benedetto del Tronto, Grottammare**

DESCRIZIONE SINTETICA DELL'INTERVENTO:

Il progetto promuove il Basket, disciplina a carattere innovativo e inclusivo, con 200 ore di attività erogate da esperti e professionisti. Al 31 dicembre 2025 le attività progettuali erano in corso e avevano coinvolto 1.300 studenti.

- COSTO COMPLESSIVO DEL PROGETTO: **€ 21.300**
- CONTRIBUTO DELIBERATO: **€ 14.300**
- IMPORTO EROGATO AL 31/12/2025: **€ 7.150**
- INDICATORE SINTETICO DELLO STATO DI AVANZAMENTO DELL'ATTIVITÀ EROGATIVA: **50%**

23 https://www.fondazioneclarisap.it/wp-content/uploads/2024/09/Bando_Sport-e-creativita-a-scuola_Seconda-edizione.pdf.

SOGGETTO RESPONSABILE: **Istituto di Istruzione Superiore Omnicomprensivo di Amandola**

PROGETTO: **Generazione in transito**

IMPATTO TERRITORIALE: **Amandola, Montefortino, Santa Vittoria in Matenano**

DESCRIZIONE SINTETICA DELL'INTERVENTO:

Il progetto propone laboratori creativi e attività formative di orientamento a favore degli allievi dell'istituto. Al 31 dicembre 2025 le attività progettuali erano in corso e avevano coinvolto 168 studenti.

- COSTO COMPLESSIVO DEL PROGETTO: **€ 20.622**
- CONTRIBUTO DELIBERATO: **€ 13.982**
- IMPORTO EROGATO AL 31/12/2025: **€ 6.991**
- INDICATORE SINTETICO DELLO STATO DI AVANZAMENTO DELL'ATTIVITÀ EROGATIVA: **50%**

SOGGETTO RESPONSABILE: **Cooperativa Sociale Polisportiva La Gagliarda**

PROGETTO: **A.C.E. - Avviamento Crescita Esperienza**

IMPATTO TERRITORIALE: **Grottammare, Montepandone**

DESCRIZIONE SINTETICA DELL'INTERVENTO:

Il progetto eroga 670 ore di attività sportiva a favore degli allievi dell'Istituto Comprensivo Statale Leopardi di Grottammare e della Scuola dell'infanzia paritaria "Maria Immacolata" con azioni specifiche dedicate a bambini con fragilità. Al 31 dicembre 2025 le attività progettuali erano in corso e avevano coinvolto 343 studenti.

- COSTO COMPLESSIVO DEL PROGETTO: **€ 18.803**
- CONTRIBUTO DELIBERATO: **€ 15.000**
- IMPORTO EROGATO AL 31/12/2025: **€ 7.500**
- INDICATORE SINTETICO DELLO STATO DI AVANZAMENTO DELL'ATTIVITÀ EROGATIVA: **50%**

SOGGETTO RESPONSABILE: **ASD Bici Club Sibillini**

PROGETTO: **Sibillini Scuola in bici**

IMPATTO TERRITORIALE: **Amandola e territorio montano dei Sibillini**

DESCRIZIONE SINTETICA DELL'INTERVENTO:

Il progetto realizza una proposta formativa ed esperienziale sul mondo della bicicletta destinata agli allievi dell'IIS Omnicomprensivo di Amandola per un totale di 70 ore di attività erogate. Al 31 dicembre 2025 le attività progettuali erano in corso e avevano coinvolto 150 studenti.

- COSTO COMPLESSIVO DEL PROGETTO: **€ 25.206**
- CONTRIBUTO DELIBERATO: **€ 15.000**
- IMPORTO EROGATO AL 31/12/2025: **€ 7.500**
- INDICATORE SINTETICO DELLO STATO DI AVANZAMENTO DELL'ATTIVITÀ EROGATIVA: **50%**

SOGGETTO RESPONSABILE: **Istituto Scolastico Comprensivo Interprovinciale dei Sibillini**

PROGETTO: **Coloriamo il futuro**

IMPATTO TERRITORIALE: **Comunanza, Force, Montefalcone Appennino**

DESCRIZIONE SINTETICA DELL'INTERVENTO:

Il progetto propone un percorso artistico finalizzato a stimolare la creatività degli studenti, chiamati a realizzare il logo ufficiale dell'Istituto e alcuni murales per decorare i muri della scuola attualmente spogli. Al 31 dicembre 2025 le attività progettuali erano in corso e avevano coinvolto 180 ragazzi.

- COSTO COMPLESSIVO DEL PROGETTO: **€ 17.000**
- CONTRIBUTO DELIBERATO: **€ 14.000**
- IMPORTO EROGATO AL 31/12/2025: **€ 7.000**
- INDICATORE SINTETICO DELLO STATO DI AVANZAMENTO DELL'ATTIVITÀ EROGATIVA: **50%**

SOGGETTO RESPONSABILE: **Associazione sportiva dilettantistica Gruppo Podistico Avis Spinetoli Pagliare**

PROGETTO: **Corri Corri Beep Beep**

IMPATTO TERRITORIALE: **Spinetoli - Pagliare del Tronto**

DESCRIZIONE SINTETICA DELL'INTERVENTO:

Il progetto ha coinvolto nell'attività sportiva della staffetta 252 studenti dell'Istituto Spinetoli-Monsampolo del Tronto-Acquaviva Picena, partner dell'iniziativa.

- COSTO COMPLESSIVO DEL PROGETTO: **€ 3.900**
- CONTRIBUTO DELIBERATO: **€ 2.600**
- IMPORTO EROGATO AL 31/12/2025: **€ 2.600**
- INDICATORE SINTETICO DELLO STATO DI AVANZAMENTO DELL'ATTIVITÀ EROGATIVA: **100%**

SOGGETTO RESPONSABILE: **Associazione sportiva dilettantistica Progetto Ciclismo Piceno**

PROGETTO: **La Buona Strada Picena in Bicicletta**

IMPATTO TERRITORIALE: **Ascoli Piceno, Folignano,**

Acquasanta Terme, Amandola

DESCRIZIONE SINTETICA DELL'INTERVENTO:

Il progetto ha realizzato corsi di educazione all'uso della bicicletta e alla mobilità sostenibile in favore di 350 studenti del Liceo Classico Stabili Trebbiani di Ascoli Piceno. Al 31 dicembre 2025 le attività progettuali, concluse ed in fase di rendicontazione, avevano coinvolto 350 beneficiari.

- COSTO COMPLESSIVO DEL PROGETTO: **€ 24.843**
- CONTRIBUTO DELIBERATO: **€ 15.000**
- IMPORTO EROGATO AL 31/12/2025: **€ 7.500**
- INDICATORE SINTETICO DELLO STATO DI AVANZAMENTO DELL'ATTIVITÀ EROGATIVA: **50%**

SOGGETTO RESPONSABILE: **Associazione sportiva dilettantistica Cestistica Ascoli Piceno**

PROGETTO: **Diversi ma uguali con lo sport a scuola**

IMPATTO TERRITORIALE: **Ascoli Piceno, San Benedetto del Tronto**

DESCRIZIONE SINTETICA DELL'INTERVENTO:

Il progetto ha proposto attività sportiva gratuita a favore di 213 studenti dai 6 ai 12 anni degli istituti "Preziosissimo Sangue" di Ascoli Piceno e "Maria Immacolata" di San Benedetto del Tronto.

- COSTO COMPLESSIVO DEL PROGETTO: **€ 23.850**
- CONTRIBUTO DELIBERATO: **€ 15.000**
- IMPORTO EROGATO AL 31/12/2025: **€ 15.000**
- INDICATORE SINTETICO DELLO STATO DI AVANZAMENTO DELL'ATTIVITÀ EROGATIVA: **100%**

SOGGETTO RESPONSABILE: **Amici dell'OPG Odv**

PROGETTO: **I valori educativi della pratica sportiva**

IMPATTO TERRITORIALE: **Comunanza, Force, Montemonaco, Montefalcone Appennino, Smerillo, Acquasanta Terme, Arquata del Tronto, Montegalgo, Palmiano, Roccafluvione, Venarotta**

DESCRIZIONE SINTETICA DELL'INTERVENTO:

Il progetto promuove la pratica sportiva a beneficio degli alunni delle scuole partner dell'iniziativa. Al 31 dicembre 2025 le attività progettuali erano in corso e avevano coinvolto 200 studenti.

- COSTO COMPLESSIVO DEL PROGETTO: **€ 18.250**
- CONTRIBUTO DELIBERATO: **€ 14.000**
- IMPORTO EROGATO AL 31/12/2025: **€ 7.000**
- INDICATORE SINTETICO DELLO STATO DI AVANZAMENTO DELL'ATTIVITÀ EROGATIVA: **50%**

SOGGETTO RESPONSABILE: **Polisportiva Antroposport Asd**

PROGETTO: **Progetto Olimpia**

IMPATTO TERRITORIALE: **Appignano del Tronto, Castorano, Colli del Tronto, Offida**

DESCRIZIONE SINTETICA DELL'INTERVENTO:

Il progetto promuove l'introduzione a sport individuali e di squadra a beneficio degli allievi dell'Istituto Comprensivo Falcone e Borsellino. Al 31 dicembre 2025 le attività progettuali erano in corso e avevano coinvolto 227 studenti.

- COSTO COMPLESSIVO DEL PROGETTO: **€ 18.007**
- CONTRIBUTO DELIBERATO: **€ 14.405,60**
- IMPORTO EROGATO AL 31/12/2025: **€ 7.202,80**
- INDICATORE SINTETICO DELLO STATO DI AVANZAMENTO DELL'ATTIVITÀ EROGATIVA: **50%**

SOGGETTO RESPONSABILE: **Associazione sportiva dilettantistica Colli Sport Village**

PROGETTO: **Sport in classe**

IMPATTO TERRITORIALE: **Colli del Tronto**

DESCRIZIONE SINTETICA DELL'INTERVENTO:

L'attività didattica proposta ha coinvolto 800 tra studenti, istruttori, docenti e si è orientata allo sviluppo delle aree mentali, motorie, tattiche e tecniche.

- COSTO COMPLESSIVO DEL PROGETTO: **€ 25.200**
- CONTRIBUTO DELIBERATO: **€ 15.000**
- IMPORTO EROGATO AL 31/12/2025: **€ 15.000**
- INDICATORE SINTETICO DELLO STATO DI AVANZAMENTO DELL'ATTIVITÀ EROGATIVA: **100%**

SOGGETTO RESPONSABILE: **Istituto Scolastico Comprensivo - Don Giussani Monticelli**

PROGETTO: **Costruiamo il tuo futuro**

IMPATTO TERRITORIALE: **Ascoli Piceno**

DESCRIZIONE SINTETICA DELL'INTERVENTO:

Il progetto realizza laboratori dedicati all'orientamento, allo sviluppo e all'accompagnamento dei talenti. Al 31 dicembre 2025 le attività progettuali erano in corso e avevano coinvolto 50 studenti.

- COSTO COMPLESSIVO DEL PROGETTO: **€ 19.000**
- CONTRIBUTO DELIBERATO: **€ 15.000**
- IMPORTO EROGATO AL 31/12/2025: **€ 7.500**
- INDICATORE SINTETICO DELLO STATO DI AVANZAMENTO DELL'ATTIVITÀ EROGATIVA: **50%**

SOGGETTO RESPONSABILE: **Sport Smile Società Sportiva Dilettantistica a Responsabilità Limitata**

PROGETTO: **Nuoto a Scuola Sorridendo**

IMPATTO TERRITORIALE: **San Benedetto del Tronto, Grottammare**

DESCRIZIONE SINTETICA DELL'INTERVENTO:

Il progetto ha interessato 424 studenti nell'attività del nuoto presso la piscina di Grottammare.

- COSTO COMPLESSIVO DEL PROGETTO: **€ 18.868**
- CONTRIBUTO DELIBERATO: **€ 15.000**
- IMPORTO EROGATO AL 31/12/2025: **€ 15.000**
- INDICATORE SINTETICO DELLO STATO DI AVANZAMENTO DELL'ATTIVITÀ EROGATIVA: **100%**

Bando "Sport e creatività a scuola" scaduto il 20 novembre 2025

Il 16 luglio 2025 la Fondazione ha pubblicato la terza edizione del bando "Sport e creatività a scuola", con scadenza 20 novembre 2025²⁴. Sono pervenute alla Fondazione 25 proposte progettuali.

Il Consiglio di amministrazione, a seguito della procedura di valutazione, ha deliberato gli interventi di seguito descritti. Alla data del 31 dicembre 2025 le attività non risultano ancora avviate, in quanto i progetti sono stati deliberati nella seduta del 18 dicembre.

SOGGETTO RESPONSABILE: **CSI Comitato Provinciale di Ascoli Piceno**

PROGETTO: **Stiamo Tutti in Campo**

IMPATTO TERRITORIALE: **Ascoli Piceno, Montalto delle Marche, San Benedetto del Tronto, Rotella, Roccafluvione**

DESCRIZIONE SINTETICA DELL'INTERVENTO:

Il progetto, promosso dal CSI Ascoli Piceno in collaborazione con una rete di istituti scolastici e partner sportivi, favorisce l'accesso allo sport in età infantile e primaria. Le attività motorie e sportive sono strutturate per fasce d'età e coerenti con le linee guida ministeriali. L'iniziativa coinvolge 882 minori. Particolare attenzione è rivolta all'inclusione di bambini con disabilità, bisogni educativi speciali e

fragilità socioeconomiche.

- COSTO COMPLESSIVO DEL PROGETTO: **€ 12.500**
- CONTRIBUTO DELIBERATO: **€ 10.000**
- IMPORTO EROGATO AL 31/12/2025: **€ 0**
- INDICATORE SINTETICO DELLO STATO DI AVANZAMENTO DELL'ATTIVITÀ EROGATIVA: **0%**

SOGGETTO RESPONSABILE: **Istituto Scolastico Comprensivo Interprovinciale dei Sibillini**

PROGETTO: **La Musica che Unisce – Le Armonie della Sibilla**

IMPATTO TERRITORIALE: **Comunanza, Amandola, Force, Montefalcone, Smerillo, Santa Vittoria in Matenano**

DESCRIZIONE SINTETICA DELL'INTERVENTO:

Il progetto promuove la creazione di un'orchestra scolastica territoriale nelle aree montane dei Sibillini, coinvolgendo istituti scolastici e realtà musicali locali. Le attività includono laboratori musicali, prove itineranti, masterclass, concerti pubblici e percorsi formativi. Il progetto integra dimensione educativa, culturale e comunitaria, rafforzando il ruolo della scuola come presidio territoriale.

- COSTO COMPLESSIVO DEL PROGETTO: **€ 12.500**
- CONTRIBUTO DELIBERATO: **€ 10.000**
- IMPORTO EROGATO AL 31/12/2025: **€ 0**
- INDICATORE SINTETICO DELLO STATO DI AVANZAMENTO DELL'ATTIVITÀ EROGATIVA: **0%**

SOGGETTO RESPONSABILE: **Associazione Centro Ippico San Lorenzo**

PROGETTO: **Sport a scuola – Voce del verbo equiparare**

IMPATTO TERRITORIALE: **Amandola, Montefortino, Santa Vittoria in Matenano**

DESCRIZIONE SINTETICA DELL'INTERVENTO:

Il progetto promuove attività di equitazione educativa e inclusiva rivolta a 200 studenti, di cui 44 con bisogni educativi speciali. Le attività, che includono percorsi motori, laboratori esperienziali e sessioni in aula, sono strutturate secondo un approccio ludico-esperienziale adattato alle diverse esigenze educative.

24 <https://www.fondazioneccarisap.it/wp-content/uploads/2025/07/Bando-Sport-e-creativita-a-scuola-2025.pdf>.

- COSTO COMPLESSIVO DEL PROGETTO: € 13.200
- CONTRIBUTO DELIBERATO: € 10.000
- IMPORTO EROGATO AL 31/12/2025: € 0
- INDICATORE SINTETICO DELLO STATO DI AVANZAMENTO DELL'ATTIVITÀ EROGATIVA: 0%

SOGGETTO RESPONSABILE: **Cooperativa sociale**

Capitani Coraggiosi

PROGETTO: **A.C.E. Avviamento Crescita**

Esperienza 2.0

IMPATTO TERRITORIALE: **Grottammare,**

Monteprandone

DESCRIZIONE SINTETICA DELL'INTERVENTO:

Il progetto promuove percorsi motori e educativi per 360 bambini della scuola dell'infanzia. Le attività integrano movimento, strumenti educativi inclusivi e percorsi strutturati in classe, calibrati per fascia d'età. Il progetto favorisce lo sviluppo dell'autoregolazione, del benessere emotivo e dell'avviamento allo sport.

- COSTO COMPLESSIVO DEL PROGETTO: € 12.500
- CONTRIBUTO DELIBERATO: € 10.000
- IMPORTO EROGATO AL 31/12/2025: € 0
- INDICATORE SINTETICO DELLO STATO DI AVANZAMENTO DELL'ATTIVITÀ EROGATIVA: 0%

SOGGETTO RESPONSABILE: **Istituto Comprensivo Spinetoli - Monsampolo del Tronto - Acquaviva Picena**

PROGETTO: **Saperi in Rete**

IMPATTO TERRITORIALE: **Spinetoli, Monsampolo del Tronto, Acquaviva Picena**

DESCRIZIONE SINTETICA DELL'INTERVENTO:

Il progetto promuove percorsi educativi su sostenibilità ambientale, agroecologia e cittadinanza scientifica attraverso la realizzazione di orti scolastici a beneficio di 200 studenti della scuola primaria. Le attività integrano laboratori pratici, osservazione scientifica e uso consapevole delle risorse naturali. Il progetto valorizza la biodiversità locale attraverso la creazione di una Banca dei Semi scolastica.

- COSTO COMPLESSIVO DEL PROGETTO: € 10.000
- CONTRIBUTO DELIBERATO: € 8.000
- IMPORTO EROGATO AL 31/12/2025: € 0
- INDICATORE SINTETICO DELLO STATO DI AVANZAMENTO DELL'ATTIVITÀ EROGATIVA: 0%

SOGGETTO RESPONSABILE: **A.S.D. Pallavolo Sibillini**

PROGETTO: **Attivamente a scuola**

IMPATTO TERRITORIALE: **Amandola, Montefortino,**

Santa Vittoria in Matenano

DESCRIZIONE SINTETICA DELL'INTERVENTO:

Il progetto promuove percorsi sportivi strutturati e inclusivi rivolti a 465 studenti di tutti gli ordini scolastici, dall'infanzia alla scuola secondaria. Le attività comprendono psicomotricità, discipline sportive tradizionali e pratiche inclusive come Sitting Volley e Baskin. Il progetto favorisce benessere, partecipazione e inclusione degli studenti con disabilità.

- COSTO COMPLESSIVO DEL PROGETTO: € 10.000
- CONTRIBUTO DELIBERATO: € 8.000
- IMPORTO EROGATO AL 31/12/2025: € 0
- INDICATORE SINTETICO DELLO STATO DI AVANZAMENTO DELL'ATTIVITÀ EROGATIVA: 0%

SOGGETTO RESPONSABILE: **Lega Navale Italiana**

PROGETTO: **Un Mare di Sport. Si riparte.**

IMPATTO TERRITORIALE: **San Benedetto del Tronto, Monteprandone**

DESCRIZIONE SINTETICA DELL'INTERVENTO:

Il progetto promuove l'avvicinamento agli sport nautici come strumento educativo, inclusivo e di sensibilizzazione ambientale a beneficio di 1.000 studenti tra gli 8 e i 13 anni. Le attività integrano lezioni teoriche, esercitazioni pratiche e sessioni in mare, con il supporto di istruttori qualificati. Particolare attenzione è rivolta all'inclusione di studenti con disabilità e bisogni educativi speciali.

- COSTO COMPLESSIVO DEL PROGETTO: € 13.000
- CONTRIBUTO DELIBERATO: € 10.000
- IMPORTO EROGATO AL 31/12/2025: € 0
- INDICATORE SINTETICO DELLO STATO DI AVANZAMENTO DELL'ATTIVITÀ EROGATIVA: 0%

SOGGETTO RESPONSABILE: **A.S.D. Amatori Rugby Ascoli**

PROGETTO: **Tutti in meta**

IMPATTO TERRITORIALE: **Ascoli Piceno, Maltignano, Folignano**

DESCRIZIONE SINTETICA DELL'INTERVENTO:

Il progetto promuove la pratica del rugby come strumento educativo e di inclusione sociale per 500

studenti. Le attività si svolgono durante l'orario scolastico e attraverso allenamenti settimanali gratuiti. Il progetto valorizza i valori del rispetto, della cooperazione e dell'autocontrollo e contribuisce a ridurre le barriere economiche e a rafforzare la coesione tra scuole e territorio.

- COSTO COMPLESSIVO DEL PROGETTO: **€ 14.300**
- CONTRIBUTO DELIBERATO: **€ 10.000**
- IMPORTO EROGATO AL 31/12/2025: **€ 0**
- INDICATORE SINTETICO DELLO STATO DI AVANZAMENTO DELL'ATTIVITÀ EROGATIVA: **0%**

SOGGETTO RESPONSABILE: IIS Mazzocchi Umberto I
PROGETTO: Dal fiocco di lana allo spettrometro di massa: esperienze di controllo istituzionale

IMPATTO TERRITORIALE: Ascoli Piceno

DESCRIZIONE SINTETICA DELL'INTERVENTO:

Il progetto propone un percorso formativo e laboratoriale rivolto a 75 studenti delle classi quinte dell'indirizzo biotecnologico, ambientale e sanitario. Le attività integrano lezioni teoriche, laboratori avanzati e analisi ambientali su casi reali del territorio, con il supporto di strumentazione scientifica e di competenze professionali di alto profilo.

- COSTO COMPLESSIVO DEL PROGETTO: **€ 11.508**
- CONTRIBUTO DELIBERATO: **€ 9.207**
- IMPORTO EROGATO AL 31/12/2025: **€ 0**
- INDICATORE SINTETICO DELLO STATO DI AVANZAMENTO DELL'ATTIVITÀ EROGATIVA: **0%**

SOGGETTO RESPONSABILE: A.S.D Collection Atletica Sambenedettese

PROGETTO: Atletica per crescere

IMPATTO TERRITORIALE: San Benedetto del Tronto

DESCRIZIONE SINTETICA DELL'INTERVENTO:

Il progetto promuove la pratica dell'atletica leggera come strumento di educazione motoria e inclusione sociale a beneficio di 400 studenti nella scuola secondaria di primo grado. Le attività comprendono lezioni curricolari con tecnici qualificati e una mini-olimpiade finale. Il percorso favorisce lo sviluppo delle competenze motorie e la socializzazione tra gli studenti.

- COSTO COMPLESSIVO DEL PROGETTO: **€ 13.000**
- CONTRIBUTO DELIBERATO: **€ 9.005**

- IMPORTO EROGATO AL 31/12/2025: **€ 0**
- INDICATORE SINTETICO DELLO STATO DI AVANZAMENTO DELL'ATTIVITÀ EROGATIVA: **0%**

SOGGETTO RESPONSABILE: A.S.D. Cestistica Ascoli Piceno

PROGETTO: Lo Sport va... in palla

IMPATTO TERRITORIALE: Ascoli Piceno

DESCRIZIONE SINTETICA DELL'INTERVENTO:

Il progetto promuove attività motorie e sportive strutturate rivolte a 91 bambini tra i 6 e gli 11 anni, con particolare attenzione a situazioni di fragilità socioeconomica e bisogni educativi speciali. Le attività sono organizzate per gruppi omogenei e si svolgono in modo continuativo per otto mesi.

- COSTO COMPLESSIVO DEL PROGETTO: **€ 13.810**
- CONTRIBUTO DELIBERATO: **€ 7.753**
- IMPORTO EROGATO AL 31/12/2025: **€ 0**
- INDICATORE SINTETICO DELLO STATO DI AVANZAMENTO DELL'ATTIVITÀ EROGATIVA: **0%**

SOGGETTO RESPONSABILE: Polisportiva Borgo Solestà

PROGETTO: Sportivamente insieme!

IMPATTO TERRITORIALE: Ascoli Piceno

DESCRIZIONE SINTETICA DELL'INTERVENTO:

Il progetto promuove attività motorie e sportive finalizzate al benessere, all'inclusione e allo sviluppo psico-motorio dei bambini. L'iniziativa coinvolge 180 alunni della scuola primaria dell'ICS "Borgo Solestà – Cantalamessa". Le attività si svolgono con cadenza bisettimanale e sono organizzate per gruppi scolastici. Il percorso sostiene i minori in situazione di fragilità socioeducativa. L'intervento contribuisce a rafforzare coordinazione, autostima e relazioni tra pari.

- COSTO COMPLESSIVO DEL PROGETTO: **€ 13.500**
- CONTRIBUTO DELIBERATO: **€ 9.005**
- IMPORTO EROGATO AL 31/12/2025: **€ 0**
- INDICATORE SINTETICO DELLO STATO DI AVANZAMENTO DELL'ATTIVITÀ EROGATIVA: **0%**

SOGGETTO RESPONSABILE: A.S.D Antroposport

PROGETTO: Progetto Olimpia 2026

IMPATTO TERRITORIALE: Ascoli Piceno, Appignano

del Tronto, Castorano, Colli del Tronto, Offida

DESCRIZIONE SINTETICA DELL'INTERVENTO:

Il progetto propone un percorso motorio strutturato e coerente, rivolto a 100 studenti delle classi prime di sei plessi scolastici afferenti a cinque comuni, con attività settimanali condotte da tutor qualificati.

- COSTO COMPLESSIVO DEL PROGETTO: **€ 14.890**
- CONTRIBUTO DELIBERATO: **€ 9.005**
- IMPORTO EROGATO AL 31/12/2025: **€ 0**
- INDICATORE SINTETICO DELLO STATO DI AVANZAMENTO DELL'ATTIVITÀ EROGATIVA: **0%**

SOGGETTO RESPONSABILE: **Associazione Centro Iniziative Giovani**

PROGETTO: **SPRINT Sport, partecipazione, responsabilità, inclusione, nutrimento e tenacia**

IMPATTO TERRITORIALE: **Ascoli Piceno, Comunanza, Montefalcone Appennino, Force**

DESCRIZIONE SINTETICA DELL'INTERVENTO:

Il progetto si avvale di un partenariato articolato garantendo l'accesso a contesti educativi eterogenei. La proposta prevede complessivamente 400 ore di intervento articolate in tre azioni (attività motoria a carattere ludico, judo e scacchi).

- COSTO COMPLESSIVO DEL PROGETTO: **€ 12.500**
- CONTRIBUTO DELIBERATO: **€ 9.005**
- IMPORTO EROGATO AL 31/12/2025: **€ 0**
- INDICATORE SINTETICO DELLO STATO DI AVANZAMENTO DELL'ATTIVITÀ EROGATIVA: **0%**

SOGGETTO RESPONSABILE: **A.S.D. Colli Sport Village**

PROGETTO: **Sport in classe 2025**

IMPATTO TERRITORIALE: **Ascoli Piceno, Appignano del Tronto, Castorano, Offida, Colli del Tronto**

DESCRIZIONE SINTETICA DELL'INTERVENTO:

L'intervento è interamente basato sul metodo SVTA (Vision on Motion), una metodologia sensoriale-visiva finalizzata al potenziamento della coordinazione, dell'orientamento spazio-temporale e dell'apprendimento motorio, sviluppata per contesti educativi inclusivi. Le attività previste comprendono motricità di base, giochi di coordinazione e sport di gruppo rivolte agli alunni dell'Istituto Comprensivo di Colli del Tronto, dalla scuola dell'infanzia alla secondaria di primo grado. Le attività si tengono presso un

impianto sportivo recentemente ristrutturato, situato a breve distanza dall'edificio scolastico.

- COSTO COMPLESSIVO DEL PROGETTO: **€ 18.000**
- CONTRIBUTO DELIBERATO: **€ 9.005**
- IMPORTO EROGATO AL 31/12/2025: **€ 0**
- INDICATORE SINTETICO DELLO STATO DI AVANZAMENTO DELL'ATTIVITÀ EROGATIVA: **0%**

SOGGETTO RESPONSABILE: **Suore Adoratrici del Sangue di Cristo**

PROGETTO: **I move, I create in Joy... Speaking English**

IMPATTO TERRITORIALE: **Ascoli Piceno**

DESCRIZIONE SINTETICA DELL'INTERVENTO:

Il progetto introduce l'inglese nella quotidianità scolastica di 50 studenti attraverso attività ludiche, motorie e creative, integrate nelle routine. La presenza di un'insegnante madrelingua, in affiancamento al personale interno, garantisce un'esposizione continua e autentica alla lingua con un approccio multisensoriale. Sono previste attività CLIL che collegano l'inglese a diverse discipline.

- COSTO COMPLESSIVO DEL PROGETTO: **€ 12.600**
- CONTRIBUTO DELIBERATO: **€ 9.005**
- IMPORTO EROGATO AL 31/12/2025: **€ 0**
- INDICATORE SINTETICO DELLO STATO DI AVANZAMENTO DELL'ATTIVITÀ EROGATIVA: **0%**

SOGGETTO RESPONSABILE: **A.S.D. Pallavolo Comunanza**

PROGETTO: **Sibillini in gioco**

IMPATTO TERRITORIALE: **Comunanza, Force, Roccafluvione, Montemonaco, Montefalcone Appennino, Smerillo, Venarotta, Arquata del Tronto**

DESCRIZIONE SINTETICA DELL'INTERVENTO:

Il progetto si rivolge complessivamente a circa 900 alunni in otto Comuni delle aree interne e mira a promuovere la pratica dell'attività motoria attraverso il modello del GiocoSport. Sono previsti corsi, tornei e manifestazioni sportive a livello provinciale.

- COSTO COMPLESSIVO DEL PROGETTO: **€ 12.700**
- CONTRIBUTO DELIBERATO: **€ 9.005**
- IMPORTO EROGATO AL 31/12/2025: **€ 0**
- INDICATORE SINTETICO DELLO STATO DI AVANZAMENTO DELL'ATTIVITÀ EROGATIVA: **0%**

SOGGETTO RESPONSABILE: **Istituto Scolastico Comprensivo Monticelli**

PROGETTO: **Talenti in Movimento: scoprire sé stessi per scoprire il futuro**

IMPATTO TERRITORIALE: **Ascoli Piceno**

DESCRIZIONE SINTETICA DELL'INTERVENTO:

Il progetto si sviluppa nell'ambito dell'Istituto Comprensivo Don Giussani e si inserisce in un percorso di orientamento rivolto a 60 studenti. L'intervento è finalizzato ad accompagnare i partecipanti nell'esplorazione dei propri talenti

e nella costruzione di una visione consapevole del futuro. Le attività si articolano in due momenti principali, tra marzo e settembre 2026, comprendenti un modulo iniziale a carattere ludico-motivazionale e una fase di follow-up.

- COSTO COMPLESSIVO DEL PROGETTO: **€ 12.500**
- CONTRIBUTO DELIBERATO: **€ 9.005**
- IMPORTO EROGATO AL 31/12/2025: **€ 0**
- INDICATORE SINTETICO DELLO STATO DI AVANZAMENTO DELL'ATTIVITÀ EROGATIVA: **0%**



Alta formazione e sviluppo delle competenze



OBIETTIVO 1

Realizzare attività formativa e di apprendimento, a beneficio degli enti del Terzo settore su metodologie e temi strategici per il futuro della comunità: progettazione, valutazione e sostenibilità degli interventi, tecniche e metodologie per la costituzione di reti stabili, opportunità offerte dalla transizione verde e digitale.

MODALITÀ ATTUATIVE

Bando per la presentazione di progetti esecutivi.

STATO DI AVANZAMENTO

Il 28 maggio 2024 la Fondazione ha pubblicato il bando aperto "Alta formazione e sviluppo delle competenze"²⁶, senza la fissazione di un termine per la presentazione di progetti finalizzati a realizzare, nel territorio di riferimento, iniziative di alta formazione e sviluppo delle competenze su metodologie e temi strategici per il futuro della comunità. Gli interventi devono rispondere alle seguenti aspettative:

- ottimizzare i processi gestionali interni di enti ed organizzazioni senza finalità di lucro, nell'ottica del potenziamento di capacità decisionali e di progettazione strategica, di ricerca di nuove condizioni di sostenibilità attraverso una strategia di diversificazione dei proventi (fundraising) e di massimizzazione degli impatti;
- accrescere le capacità di enti ed organizzazioni senza finalità di lucro di cogliere le potenzialità offerte dalla tecnologia e dalla digitalizzazione, anche al fine di rafforzare la collaborazione e la costruzione di reti stabili e di garantire servizi più efficienti e sostenibili;
- favorire l'incremento e/o la riqualificazione di competenze e capacità di enti ed organizzazioni senza finalità di lucro per cogliere le nuove opportunità offerte dal mercato del lavoro a seguito dell'evoluzione dei percorsi di sviluppo sostenibile e di transizione digitale, anche in rete con progetti a valere su bandi regionali e nazionali, pubblici e privati (ad esempio, bandi pubblicati dal Fondo per la Repubblica Digitale);
- valorizzare i talenti e le professionalità offrendo opportunità formative a studenti, o neolaureati, o inoccupati, o individui che operano in enti ed organizzazioni senza finalità di lucro per garantire concrete prospettive di inserimento lavorativo nell'ottica dello sviluppo del territorio.

Il Consiglio di amministrazione, ad esito della procedura valutativa, ha deliberato di sostenere le progettualità di seguito descritte.

Per ciascun intervento approvato a valere sui bandi per la presentazione di progetti, è riportato un indicatore sintetico dello stato di avanzamento dell'attività erogativa, calcolato come rapporto percentuale tra l'importo degli anticipi erogati dalla Fondazione e il totale del contributo deliberato dalla Fondazione stessa per sostenere il progetto.

²⁵ Il Consiglio di amministrazione della Fondazione ha deciso di destinare ulteriori risorse al bando "Alta formazione e sviluppo delle competenze", aumentando il fondo complessivo da 360.000 a 450.000 euro. Questa riallocazione è avvenuta attingendo 90.000 euro dal settore "Sviluppo locale", in particolare dall'asse di intervento "Creare nuove opportunità di lavoro e sostenere la riqualificazione delle professionalità". L'obiettivo della scelta è di ottimizzare le risorse disponibili concentrandole su ambiti con obiettivi simili, migliorando così l'efficacia degli interventi e ottimizzando l'impatto sul territorio.

²⁶ https://www.fondazioneclarisap.it/wp-content/uploads/2024/05/Bando_ALTA-FORMAZIONE-E-SVILUPPO-DELLE-COMPETENZE.pdf



SOGGETTO RESPONSABILE: ISTAO - Istituto Adriano Olivetti

PROGETTO: Manager per il Terzo settore

IMPATTO TERRITORIALE: Territorio di riferimento della Fondazione

DESCRIZIONE SINTETICA DELL'INTERVENTO:

Il progetto ha formato 15 dirigenti del Terzo settore ad Ascoli Piceno grazie ad un corso di alta formazione di otto mesi (640 ore, di cui 420 di stage), avviato il 21 novembre 2024. Il percorso, obbligatorio e intensivo, ha sviluppato competenze gestionali, giuridiche, digitali e comunicative. Al 31 dicembre 2025 le attività erano concluse e rendicontate.

- **COSTO COMPLESSIVO DEL PROGETTO: € 60.000**
- **CONTRIBUTO DELIBERATO: € 48.000**
- **IMPORTO EROGATO AL 31/12/2025: € 44.011**
- **INDICATORE SINTETICO DELLO STATO DI AVANZAMENTO DELL'ATTIVITÀ EROGATIVA: 100%**²⁷

SOGGETTO RESPONSABILE: CUP - Consorzio Universitario Piceno

PROGETTO: Piceno University Card

IMPATTO TERRITORIALE: Territorio di riferimento della Fondazione

DESCRIZIONE SINTETICA DELL'INTERVENTO:

Il progetto, concluso ed in fase di rendicontazione, ha sviluppato l'applicazione "Piceno University Card" per

favorire l'integrazione degli studenti universitari nel territorio, offrendo agevolazioni, promozione di eventi e connessioni con realtà locali, culturali e del Terzo settore. Al 31 dicembre 2025 risultavano 892 utenti registrati all'applicazione e 91 attività commerciali aderenti al circuito.

- **COSTO COMPLESSIVO DEL PROGETTO: € 81.597**
- **CONTRIBUTO DELIBERATO: € 60.000**
- **IMPORTO EROGATO AL 31/12/2025: € 30.000**
- **INDICATORE SINTETICO DELLO STATO DI AVANZAMENTO DELL'ATTIVITÀ EROGATIVA: 50%**

SOGGETTO RESPONSABILE: Fondazione San Giacomo della Marca

PROGETTO: Corso di Perfezionamento post-universitario su "Approcci e contributi innovativi per lo sviluppo territoriale"

IMPATTO TERRITORIALE: Territorio di riferimento della Fondazione

DESCRIZIONE SINTETICA DELL'INTERVENTO:

Il progetto ha attivato, in collaborazione con l'Università Politecnica delle Marche, un corso post-universitario della durata di 100 ore, rivolto a 30 partecipanti, di cui 10 con borsa di studio finanziata dalla Fondazione Cassa di Risparmio di Ascoli Piceno. La giornata conclusiva del Corso, con la discussione dei project work realizzati dagli allievi, si è tenuta il 25

²⁷ Le economie hanno permesso di generare un risparmio che torna nella disponibilità del Consiglio di amministrazione della Fondazione.

luglio 2025 presso la Facoltà di Economia in Ancona.

- COSTO COMPLESSIVO DEL PROGETTO: **€ 60.000**
- CONTRIBUTO DELIBERATO: **€ 22.000**
- IMPORTO EROGATO AL 31/12/2025: **€ 22.000**
- INDICATORE SINTETICO DELLO STATO DI AVANZAMENTO DELL'ATTIVITÀ EROGATIVA: **100%**

SOGGETTO RESPONSABILE: **Enaip Impresa Sociale S.R.L.**

PROGETTO: **INDIGEN - INnovazione Dlgitale GENerativa nel fundraising del non-profit**

IMPATTO TERRITORIALE: **Territorio di riferimento della Fondazione**

DESCRIZIONE SINTETICA DELL'INTERVENTO:

Il progetto prevede un percorso di alta formazione della durata di 172 ore, rivolto a 20 organizzazioni non profit, con un focus specifico sulla raccolta fondi e sulla sostenibilità economica, integrato da 250 ore di consulenza personalizzata. Al 31 dicembre 2025 le attività progettuali erano in corso di rendicontazione.

- COSTO COMPLESSIVO DEL PROGETTO: **€ 62.167,60**
- CONTRIBUTO DELIBERATO: **€ 49.700**
- IMPORTO EROGATO AL 31/12/2025: **€ 24.850**
- INDICATORE SINTETICO DELLO STATO DI AVANZAMENTO DELL'ATTIVITÀ EROGATIVA: **50%**

SOGGETTO RESPONSABILE: **Federazione Nazionale dei Gruppi di Attività Teatrali - FederGAT**

PROGETTO: **AFTER - Alta Formazione Teatro e Relazione**

IMPATTO TERRITORIALE: **Territorio di riferimento della Fondazione**

DESCRIZIONE SINTETICA DELL'INTERVENTO:

Il progetto forma 24 giovani operatori di teatro sociale attraverso un percorso strutturato che comprende workshop introduttivi, un corso intensivo di 240 ore, un tirocinio di 160 ore e moduli dedicati all'autoimprenditorialità. Al 31 dicembre 2025 le attività progettuali erano in corso.

- COSTO COMPLESSIVO DEL PROGETTO: **€ 72.000**

- CONTRIBUTO DELIBERATO: **€ 60.000**
- IMPORTO EROGATO AL 31/12/2025: **€ 30.000**
- INDICATORE SINTETICO DELLO STATO DI AVANZAMENTO DELL'ATTIVITÀ EROGATIVA: **50%**

SOGGETTO RESPONSABILE: **Comune di San Benedetto del Tronto**

PROGETTO: **Corso di Alta formazione per lo sviluppo delle competenze del Terzo settore e delle Pubbliche amministrazioni dell'ATS 21**

IMPATTO TERRITORIALE: **Territorio afferente all'ATS 21**

DESCRIZIONE SINTETICA DELL'INTERVENTO:

Il progetto propone un corso di alta formazione della durata di 10 mesi (138 ore), articolato in 7 moduli e una giornata conclusiva, su temi legati all'amministrazione condivisa, programmazione, coprogettazione, relazioni e valutazione, con attività teoriche, in presenza e pratiche.

- COSTO COMPLESSIVO DEL PROGETTO: **€ 62.571,10**
- CONTRIBUTO DELIBERATO: **€ 35.000**
- IMPORTO EROGATO AL 31/12/2025: **€ 0**
- INDICATORE SINTETICO DELLO STATO DI AVANZAMENTO DELL'ATTIVITÀ EROGATIVA: **0%**²⁸

SOGGETTO RESPONSABILE: **Fondazione Gioventù Musicale d'Italia**

PROGETTO: **L'alta formazione in residenza: musica tecnologia e sostenibilità**

IMPATTO TERRITORIALE: **Amandola, Comunanza, Montefortino**

DESCRIZIONE SINTETICA DELL'INTERVENTO:

Progetto orchestrale promosso insieme al Conservatorio "G. Braga" di Teramo, con residenza artistica ad Amandola per giovani musicisti, in prevalenza del territorio. Sotto la guida del M° Pietro Borgonovo è stata costituita un'Orchestra da camera con concerti finali nei centri montani coinvolti. Al 31 dicembre 2025 le attività progettuali erano in corso e avevano coinvolto 30 beneficiari.

²⁸ A seguito delle dimissioni contestuali di 15 consiglieri comunali, protocollate il 18 novembre 2025, il Prefetto di Ascoli Piceno, con decreto del 19 novembre 2025, ha disposto, in base a quanto previsto dall'art. 141 del Testo Unico degli Enti Locali, la sospensione del Consiglio comunale di San Benedetto del Tronto. Pertanto, non è stato possibile procedere alla sottoscrizione della convenzione attuativa del progetto.

- COSTO COMPLESSIVO DEL PROGETTO: **€ 55.000**
- CONTRIBUTO DELIBERATO: **€ 38.000**
- IMPORTO EROGATO AL 31/12/2025: **€ 19.000**
- INDICATORE SINTETICO DELLO STATO DI AVANZAMENTO DELL'ATTIVITÀ EROGATIVA: **50%**

SOGGETTO RESPONSABILE: **Soprintendenza archivistica e bibliografica delle Marche**

PROGETTO: **InterPARES 2026**

IMPATTO TERRITORIALE: **San Benedetto del Tronto**

DESCRIZIONE SINTETICA DELL'INTERVENTO:

La proposta presenta un intervento di alta formazione ormai consolidato, giunto alla quarta edizione, sviluppato in collaborazione con l'Università di Macerata, il Comune di San Benedetto del Tronto e il progetto internazionale InterPARES (University of British Columbia). L'iniziativa consiste in una Summer School articolata in sei giornate intensive, che prevede lezioni, workshop e attività pratiche condotte da docenti internazionali altamente qualificati.

- COSTO COMPLESSIVO DEL PROGETTO: **€ 62.000**
- CONTRIBUTO DELIBERATO: **€ 17.300 €**
- IMPORTO EROGATO AL 31/12/2025: **€ 0**
- INDICATORE SINTETICO DELLO STATO DI AVANZAMENTO DELL'ATTIVITÀ EROGATIVA: **0%**²⁹

SOGGETTO RESPONSABILE: **Fondazione di Partecipazione Economy of Francesco**

PROGETTO: **Archivio della storia della pietà finanziaria ed economica italiana**

IMPATTO TERRITORIALE: **Provincia di Ascoli Piceno**

DESCRIZIONE SINTETICA DELL'INTERVENTO:

L'intervento si colloca nella continuità di un significativo percorso di ricerca avviato da Avvenire, Federcasse e CEI, che nel 2025 ha condotto alla riscoperta di oltre ottanta Monti Frumentari in tutta Italia, favorendo la nascita di una comunità patrimoniale attiva e qualificata. A partire da tali risultati, il progetto intende approfondire in modo sistematico il patrimonio storico delle Diocesi di Ascoli Piceno e di San Benedetto del Tronto–Ripatransone, avviando una selezione per l'assegnazione di due borse di ricerca finalizzate alla ricognizione, catalogazione e valorizzazione delle fonti locali, nonché alla costruzione di un archivio digitale dedicato.

- COSTO COMPLESSIVO DEL PROGETTO: **€ 40.000**
- CONTRIBUTO DELIBERATO: **€ 30.000**
- IMPORTO EROGATO AL 31/12/2025: **€ 0**
- INDICATORE SINTETICO DELLO STATO DI AVANZAMENTO DELL'ATTIVITÀ EROGATIVA: **0%**³⁰

STUDENTE UNIVERSITARIO ISCRITTO AI CORSI DEL PICENO?

La Piceno University Card si trasforma in APP

Scarica l'APP e aderisci anche TU





²⁹ Contributo deliberato in data 18 novembre 2025. Progetto non ancora avviato.

³⁰ Contributo deliberato in data 18 novembre 2025. Progetto non ancora avviato.

Salute pubblica, medicina preventiva e riabilitativa

Per il triennio 2023-2025, nel settore "Salute pubblica, medicina preventiva e riabilitativa", il Piano pluriennale prevede i seguenti assi di intervento con i relativi obiettivi, modalità attuative e risorse disponibili.

| Assi di intervento | Obiettivi strategici | Modalità attuative ³¹ | Risorse disponibili |
|--|---|--|---------------------|
| Assistenza specialistica, domiciliare e di prossimità | Sperimentare ed innovare modelli di assistenza "di prossimità" in un'ottica di integrazione delle prestazioni sociosanitarie attraverso il consolidamento di reti tra enti del Terzo settore attivi nell'assistenza domiciliare e specialistica | Bando per la presentazione di progetti | € 340.000 |
| Dotazioni sanitarie per gli enti del Terzo settore | Incrementare la dotazione di attrezzature sanitarie per gli enti del Terzo settore in un'ottica di miglioramento delle prestazioni specialistiche | Bando per la presentazione di progetti | € 390.000 |
| Prevenzione ed innovazione tecnologica applicata alla salute | Valorizzare la componente del supporto tecnologico in favore delle persone fragili e non autosufficienti | | € 300.000 |
| Investimento strategico a sostegno dell'innovazione tecnologica nella sanità locale | Potenziare la dotazione tecnologica della sanità territoriale | Intervento diretto | € 1.500.000 |



³¹ Le modalità attuative previste nel Piano pluriennale sono aggiornate sulla base del Documento programmatico previsionale annuale e delle delibere assunte nel merito dal Consiglio di amministrazione e dall'Organo di indirizzo nel corso dell'esercizio.

Assistenza specialistica, domiciliare e di prossimità



OBIETTIVO 1

Sperimentare ed innovare modelli di assistenza “di prossimità” in un’ottica di integrazione delle prestazioni sociosanitarie attraverso il consolidamento di reti tra enti del Terzo settore attivi nell’assistenza domiciliare e specialistica con particolare attenzione al supporto di malati e anziani.

MODALITÀ ATTUATIVE

Bando per la presentazione di progetti esecutivi.

STATO DI AVANZAMENTO

Il 2 maggio 2023 la Fondazione ha pubblicato il bando per la presentazione di progetti esecutivi da parte di enti iscritti al Registro Unico Nazionale del Terzo Settore al fine di sperimentare e realizzare servizi sociosanitari di assistenza “di prossimità” in un’ottica di integrazione delle prestazioni attraverso il consolidamento di reti collaborative tra le organizzazioni specializzate nell’assistenza domiciliare a malati e a soggetti non autosufficienti³². Alla data di scadenza del bando era pervenuto un solo progetto esecutivo, che il Consiglio di amministrazione ha approvato nella seduta del 30 giugno 2023.

Per ciascun intervento approvato a valere sui bandi per la presentazione di progetti, è riportato un indicatore sintetico dello stato di avanzamento dell’attività erogativa, calcolato come rapporto percentuale tra l’importo degli anticipi erogati dalla Fondazione e il totale del contributo deliberato dalla Fondazione stessa per sostenere il progetto.

SOGGETTO RESPONSABILE: **Iom Ascoli Piceno Onlus**

PROGETTO: **Assistenza specialistica, domiciliare e di prossimità**

IMPATTO TERRITORIALE: **Territorio di riferimento della Fondazione**

DESCRIZIONE SINTETICA DELL’INTERVENTO:

Il progetto ha erogato servizi sociosanitari integrati rivolti a pazienti oncologici e affetti da demenza, attraverso interventi domiciliari e di prossimità realizzati da una rete composta da 28 professionisti e 29 volontari. Al 31 dicembre 2025 erano stati presi in carico 378 pazienti, il 69% dei quali con patologia oncologica, ed il 31% con una diagnosi di demenza.

- COSTO COMPLESSIVO DEL PROGETTO: **€ 464.900**
- CONTRIBUTO DELIBERATO: **€ 340.000**
- IMPORTO EROGATO AL 31/12/2025: **€ 340.000**
- INDICATORE SINTETICO DELLO STATO DI AVANZAMENTO DELL’ATTIVITÀ EROGATIVA: **100%**

³² https://www.fondazioneclarisap.it/wp-content/uploads/2023/05/BANDO_Assistenza-specialistica-domiciliare-prossimita_WEB.pdf.

Dotazioni sanitarie per gli enti del Terzo settore e Prevenzione ed innovazione tecnologica applicata alla salute



OBIETTIVO 1

Incrementare la dotazione di attrezzature sanitarie per gli Enti del Terzo settore in un'ottica di miglioramento delle prestazioni specialistiche.

OBIETTIVO 2

Coinvolgere la comunità sul tema della domotica assistiva interessando gli attori del territorio e gli enti operanti nell'assistenza ai disabili per valorizzare la componente del supporto tecnologico a favore delle persone fragili e non autosufficienti.

MODALITÀ ATTUATIVE

Pubblicazione di un bando per la presentazione di progetti.

STATO DI AVANZAMENTO

Il 6 giugno 2024, presso la sede amministrativa della Fondazione, si è svolto un incontro con l'Azienda sanitaria territoriale (AST) di Ascoli Piceno. L'obiettivo era definire, in base alle principali necessità dell'area sanitaria locale, un'ipotesi di bando per supportare progetti finalizzati al potenziamento delle dotazioni sanitarie, con particolare attenzione all'innovazione tecnologica e digitale, a beneficio degli Enti del Terzo settore operanti nell'assistenza sanitaria. A seguito delle indicazioni emerse dall'incontro, il Consiglio di amministrazione della Fondazione ha deciso di accorpate le due linee di intervento previste dal Piano pluriennale 2023-2025: dotazioni sanitarie per gli Enti del Terzo settore; prevenzione e innovazione tecnologica applicata alla salute.

Con questa decisione, le disponibilità economiche delle due linee sono state unificate, consentendo una maggiore efficacia e flessibilità nella distribuzione delle risorse.

Il 28 giugno 2024 è stato pubblicato il bando "Dotazioni sanitarie per gli Enti del Terzo settore"³³, con una dotazione complessiva di 690.000 euro messa a disposizione dalla Fondazione³⁴. Il bando, rivolto ad organizzazioni senza finalità di lucro con spiccate competenze ed esperienze significative e pluriennali nell'erogazione di prestazioni sociosanitarie, prevede l'obbligo di partenariato con l'Azienda sanitaria territoriale. Alla scadenza del bando, sono stati presentati quindici progetti. Al termine della procedura di valutazione, il Consiglio di amministrazione ha deliberato di sostenere tredici progettualità, di seguito

³³ https://www.fondazionecarisap.it/wp-content/uploads/2024/06/Bando_Dotazioni-sanitarie-per-gli-Enti-del-Terzo-settore_WEB.pdf.

³⁴ L'importo complessivo deliberato dal Consiglio di amministrazione, grazie all'accorpamento delle disponibilità previste dal Piano pluriennale per le due linee di intervento "Dotazioni sanitarie per gli Enti del Terzo settore" e "Prevenzione e innovazione tecnologica applicata alla salute", è pari a euro 678.265,09 euro per l'acquisto di 47 attrezzature sanitarie di ultima generazione da parte di 13 organizzazioni senza finalità di lucro. Il residuo di euro 11.734,91 rimane nella disponibilità del Consiglio di amministrazione, che ne deciderà la destinazione d'uso.

descritte. L'iniziativa rappresenta un ulteriore passo avanti nell'impegno della Fondazione per migliorare la qualità dell'assistenza sanitaria nel territorio, valorizzando la collaborazione tra ente pubblico e Terzo settore, e promuovendo soluzioni innovative e sostenibili.

Per ciascun intervento approvato a valere sui bandi per la presentazione di progetti, è riportato un indicatore sintetico dello stato di avanzamento dell'attività erogativa, calcolato come rapporto percentuale tra l'importo degli anticipi erogati dalla Fondazione e il totale del contributo deliberato dalla Fondazione stessa per sostenere il progetto.

In alcuni casi, la rendicontazione a costi reali per l'acquisto delle attrezzature sanitarie ha consentito di registrare modeste economie di spesa, che rientrano nella piena disponibilità del Consiglio di amministrazione.



SOGGETTO RESPONSABILE: Croce Rossa Italiana Comitato di Ascoli Piceno

PROGETTO: Visione per la Salute: Un Ecografo per Ogni Emergenza

IMPATTO TERRITORIALE: Territorio di riferimento dell'AST di Ascoli Piceno

DESCRIZIONE SINTETICA DELL'INTERVENTO:

Grazie al progetto è stato acquistato di un ecografo multidisciplinare³⁵, al fine di migliorare la capacità di diagnosi e trattamento nelle emergenze. Al 31 dicembre 2025 le attrezzature erano state acquistate.

- COSTO COMPLESSIVO DEL PROGETTO: **€ 72.450**
- CONTRIBUTO DELIBERATO: **€ 57.960**
- IMPORTO EROGATO AL 31/12/2025: **€ 57.960**
- INDICATORE SINTETICO DELLO STATO DI AVANZAMENTO DELL'ATTIVITÀ EROGATIVA: **100%**

SOGGETTO RESPONSABILE: Croce Rossa Italiana Comitato dei Sibillini Odv

PROGETTO: Sibillini Heart Restart

IMPATTO TERRITORIALE: Area montana dei Sibillini

DESCRIZIONE SINTETICA DELL'INTERVENTO:

Grazie al progetto sono stati acquistati due monitor defibrillatori³⁶ e due massaggiatori cardiaci automatici. Al 31 dicembre 2025 le attrezzature erano state acquistate.

- COSTO COMPLESSIVO DEL PROGETTO: **€ 69.845,52**
- CONTRIBUTO DELIBERATO: **€ 27.938,21**
- IMPORTO EROGATO AL 31/12/2025: **€ 27.938,21**
- INDICATORE SINTETICO DELLO STATO DI AVANZAMENTO DELL'ATTIVITÀ EROGATIVA: **100%**

SOGGETTO RESPONSABILE: A.D.A. Associazione per la tutela e l'aiuto del Diabetico Ascolana

PROGETTO: Diabete e donne - un supporto alle pazienti diabetiche del nostro territorio

IMPATTO TERRITORIALE: Territorio di riferimento dell'AST di Ascoli Piceno

DESCRIZIONE SINTETICA DELL'INTERVENTO:

Grazie al progetto sono stati acquistati un sistema per elettrochirurgia³⁷ e apparecchiature per la diagnosi e il monitoraggio delle ulcere, al fine di migliorare l'assistenza dei pazienti diabetici. Al 31 dicembre 2025 le attrezzature erano state acquistate.

- COSTO COMPLESSIVO DEL PROGETTO: **€ 71.248**
- CONTRIBUTO DELIBERATO: **€ 56.998,40**
- IMPORTO EROGATO AL 31/12/2025: **€ 55.534,40**
- INDICATORE SINTETICO DELLO STATO DI AVANZAMENTO DELL'ATTIVITÀ EROGATIVA: **100%**³⁸

SOGGETTO RESPONSABILE: Associazione Croce Verde - Ascoli Piceno

PROGETTO: Uniformità delle attrezzature di emergenza nell'area montana

IMPATTO TERRITORIALE: Area metro-montana del territorio di riferimento dell'AST di Ascoli Piceno

DESCRIZIONE SINTETICA DELL'INTERVENTO:

Grazie al progetto sono stati acquistati cinque defibrillatori, tre massaggiatori cardiaci automatici e uno strumento chirurgico utilizzato per rimuovere masse di tessuto durante gli interventi di chirurgia. Al 31 dicembre 2025 le attrezzature erano state acquistate.

- COSTO COMPLESSIVO DEL PROGETTO: **€ 74.056,50**
- CONTRIBUTO DELIBERATO: **€ 59.245,20**
- IMPORTO EROGATO AL 31/12/2025: **€ 58.574,63**
- INDICATORE SINTETICO DELLO STATO DI AVANZAMENTO DELL'ATTIVITÀ EROGATIVA: **100%**³⁹

SOGGETTO RESPONSABILE: Associazione Italiana Afasici Onlus Regione Marche

PROGETTO: Voce e Salute: Investire in Attrezzature

³⁵ L'ecografo è un dispositivo medico che utilizza ultrasuoni per ottenere immagini in tempo reale degli organi interni, dei tessuti e del flusso sanguigno, permettendo diagnosi non invasive in diversi ambiti, come ginecologia, cardiologia e radiologia.

³⁶ Il defibrillatore è un dispositivo medico che eroga una scarica elettrica al cuore per ripristinare un ritmo cardiaco normale in caso di aritmie gravi, come fibrillazione ventricolare o arresto cardiaco. Può essere manuale (per uso ospedaliero) o automatico/semiautomatico (DAE) per interventi di emergenza.

³⁷ L'elettrochirurgia è una tecnica chirurgica che utilizza l'energia elettrica per tagliare, coagulare, disseccare o devitalizzare i tessuti biologici. Questa tecnica è ampiamente utilizzata in diverse specialità mediche, tra cui la chirurgia generale, la dermatologia, la ginecologia, l'urologia e l'otorinolaringoiatria.

³⁸ Il risparmio generato torna nella disponibilità del Consiglio di amministrazione della Fondazione.

³⁹ Il risparmio generato torna nella disponibilità del Consiglio di amministrazione della Fondazione.

per il Benessere dei Pazienti Afasici

IMPATTO TERRITORIALE: **Territorio di riferimento dell'AST di Ascoli Piceno**

DESCRIZIONE SINTETICA DELL'INTERVENTO:

Grazie al progetto sono stati acquistati dispositivi tecnologici per la comunicazione aumentativa e alternativa, tastiere speciali e dispositivi di puntamento, sintetizzatori vocali che trasformano il testo scritto in voce. Al 31 dicembre 2025 le attrezzature erano state acquistate.

- COSTO COMPLESSIVO DEL PROGETTO: **€ 51.392,50**
- CONTRIBUTO DELIBERATO: **€ 41.114**
- IMPORTO EROGATO AL 31/12/2025: **€ 41.114**
- INDICATORE SINTETICO DELLO STATO DI AVANZAMENTO DELL'ATTIVITÀ EROGATIVA: **100%**

SOGGETTO RESPONSABILE: **Pubblica Assistenza Croce Verde**

PROGETTO: **Uniformità delle attrezzature di emergenza nell'area costiera con l'attenzione agli utenti più fragili**

IMPATTO TERRITORIALE: **Area costiera del territorio di riferimento dell'AST di Ascoli Piceno**

DESCRIZIONE SINTETICA DELL'INTERVENTO:

Grazie al progetto sono stati acquistati due massaggiatori cardiaci automatici, un defibrillatore con monitor, quattro pompe ad infusione⁴⁰, tre dispositivi per monitorare in tempo reale i parametri cardiaci e strumenti per l'odontoiatria. Al 31 dicembre 2025 le attrezzature erano state acquistate.

- COSTO COMPLESSIVO DEL PROGETTO: **€ 72.335,05**
- CONTRIBUTO DELIBERATO: **€ 57.868,04**
- IMPORTO EROGATO AL 31/12/2025: **€ 57.173,35**
- INDICATORE SINTETICO DELLO STATO DI AVANZAMENTO DELL'ATTIVITÀ EROGATIVA: **100%**⁴¹

SOGGETTO RESPONSABILE: **AIL Ascoli Piceno ODV**
 PROGETTO: **Oltre la terapia, proteggiamo anche ogni sorriso**

IMPATTO TERRITORIALE: **Territorio di riferimento dell'AST di Ascoli Piceno**

DESCRIZIONE SINTETICA DELL'INTERVENTO:

Grazie al progetto è stato acquistato un sistema di monitoraggio oncologico, un sistema per scongelare cellule staminali e attrezzature odontotecniche. Al 31 dicembre 2025 le attrezzature erano state acquistate.

- COSTO COMPLESSIVO DEL PROGETTO: **€ 58.494,04**
- CONTRIBUTO DELIBERATO: **€ 46.795,23**
- IMPORTO EROGATO AL 31/12/2025: **€ 46.202,62**
- INDICATORE SINTETICO DELLO STATO DI AVANZAMENTO DELL'ATTIVITÀ EROGATIVA: **100%**⁴²

SOGGETTO RESPONSABILE: **Associazione Anchise di Familiari di persone con demenza**

PROGETTO: **Acquisto portatili elettroencefalografi e doppler per U.O.C. Neurologia AST Ascoli Piceno**

IMPATTO TERRITORIALE: **Territorio di riferimento dell'AST di Ascoli Piceno**

DESCRIZIONE SINTETICA DELL'INTERVENTO:

Grazie al progetto sono stati acquistati attrezzature per patologie neurologiche e un ecografo portatile per valutare il flusso sanguigno cerebrale. Al 31 dicembre 2025 le attrezzature erano state acquistate.

- COSTO COMPLESSIVO DEL PROGETTO: **€ 68.890,90**
- CONTRIBUTO DELIBERATO: **€ 55.112,72**
- IMPORTO EROGATO AL 31/12/2025: **€ 55.112,72**
- INDICATORE SINTETICO DELLO STATO DI AVANZAMENTO DELL'ATTIVITÀ EROGATIVA: **100%**

SOGGETTO RESPONSABILE: **A.I.D.O. Associazione Italiana per la Donazione Organi Tessuti e Cellule**

PROGETTO: **L'AIDO vicino alle esigenze dei pazienti affetti da problematiche urologiche nel territorio dell'AST di Ascoli Piceno**

IMPATTO TERRITORIALE: **Territorio di riferimento dell'AST di Ascoli Piceno**

DESCRIZIONE SINTETICA DELL'INTERVENTO:

Grazie al progetto è stato acquistato uno strumento chirurgico utilizzato per frammentare e rimuovere tessuti durante interventi per trattare i pazienti affetti da ipertrofia prostatica benigna⁴³, riducendo sanguinamenti e tempi di recupero. Al 31 dicembre

⁴⁰ Le pompe ad infusione sono dispositivi medici che somministrano con precisione liquidi, farmaci o nutrienti direttamente nel corpo del paziente tramite un catetere. Vengono utilizzate in ospedali e terapie intensive per garantire dosaggi controllati e continui.

⁴¹ Il risparmio generato torna nella disponibilità del Consiglio di amministrazione della Fondazione.

⁴² Il risparmio generato torna nella disponibilità del Consiglio di amministrazione della Fondazione.

⁴³ L'ipertrofia prostatica benigna (IPB) è l'ingrossamento non canceroso della prostata, comune negli uomini sopra i 50 anni, che può causare difficoltà urinarie come flusso debole, bisogno frequente di urinare e svuotamento incompleto della vescica. Il trattamento varia da

2025 le attrezzature erano state acquistate.

- COSTO COMPLESSIVO DEL PROGETTO: **€ 74.133,78**
- CONTRIBUTO DELIBERATO: **€ 59.307,02**
- IMPORTO EROGATO AL 31/12/2025: **€ 59.307,02**
- INDICATORE SINTETICO DELLO STATO DI AVANZAMENTO DELL'ATTIVITÀ EROGATIVA: **100%**

SOGGETTO RESPONSABILE: **Associazione Volontari P.A. Croce Azzurra Montalto M. - Montedinove**

PROGETTO: **Uniformità delle attrezzature di emergenza nell'area collinare**

IMPATTO TERRITORIALE: **Montalto delle Marche, Montedinove, Rotella, Castignano, Offida, Ortezzano, Monte Rinaldo, Monte Vidon Combatte**

DESCRIZIONE SINTETICA DELL'INTERVENTO:

Grazie al progetto sono stati acquistati tre defibrillatori, un massaggiatore cardiaco automatico e uno strumento utilizzato per tagliare campioni di tessuti. Al 31 dicembre 2025 le attrezzature erano state acquistate.

- COSTO COMPLESSIVO DEL PROGETTO: **€ 75.304,56**
- CONTRIBUTO DELIBERATO: **€ 60.000**
- IMPORTO EROGATO AL 31/12/2025: **€ 59.346**
- INDICATORE SINTETICO DELLO STATO DI AVANZAMENTO DELL'ATTIVITÀ EROGATIVA: **100%**⁴⁴

SOGGETTO RESPONSABILE: **ASTD - Onde Glicemiche Odv**

PROGETTO: **Diabete e donne - un supporto alle pazienti diabetiche del nostro territorio**

IMPATTO TERRITORIALE: **Area costiera del territorio di riferimento dell'AST di Ascoli Piceno**

DESCRIZIONE SINTETICA DELL'INTERVENTO:

Grazie al progetto sono stati acquistati un ecografo ginecologico e un dispositivo medico, che cattura immagini dettagliate della retina per diagnosticare e monitorare patologie oculari. Sono inoltre previsti: incontri e seminari per le donne diabetiche; visite gratuite della glicemia e della vista; sistemi di monitoraggio con controlli regolari; supporto psicologico; educazione nutrizionale e piani alimentari personalizzati. Al 31 dicembre 2025 le attrezzature erano state acquistate.

- COSTO COMPLESSIVO DEL PROGETTO: **€ 61.526,86**
- CONTRIBUTO DELIBERATO: **€ 49.221,49**
- IMPORTO EROGATO AL 31/12/2025: **€ 48.968,75**
- INDICATORE SINTETICO DELLO STATO DI AVANZAMENTO DELL'ATTIVITÀ EROGATIVA: **100%**⁴⁵

SOGGETTO RESPONSABILE: **Iris Insieme a Te Odv**

PROGETTO: **L'Associazione "Iris insieme a te" vicina ai pazienti anziani affetti da demenza**

IMPATTO TERRITORIALE: **Territorio di riferimento dell'AST di Ascoli Piceno**

DESCRIZIONE SINTETICA DELL'INTERVENTO:

Grazie al progetto è stato acquistato un innovativo sistema ecografico completamente digitale, che utilizza una piattaforma digitale basata sull'intelligenza artificiale, in grado di supportare i medici nelle attività diagnostiche. Al 31 dicembre 2025 le attrezzature erano state acquistate.

- COSTO COMPLESSIVO DEL PROGETTO: **€ 61.950**
- CONTRIBUTO DELIBERATO: **€ 49.560**
- IMPORTO EROGATO AL 31/12/2025: **€ 49.560**
- INDICATORE SINTETICO DELLO STATO DI AVANZAMENTO DELL'ATTIVITÀ EROGATIVA: **100%**

SOGGETTO RESPONSABILE: **Fondazione Anffas Grottammare Ets**

PROGETTO: **Ast e Fondazione Anffas Grottammare Ets uniti per l'età evolutiva**

IMPATTO TERRITORIALE: **Territorio di riferimento dell'AST di Ascoli Piceno**

DESCRIZIONE SINTETICA DELL'INTERVENTO:

Il progetto punta a migliorare la qualità dei servizi offerti a minori, che manifestano problematiche del funzionamento personale, sociale o scolastico e per questo necessitano di approfondimenti presso l'Unità Multidisciplinare dell'Età Evolutiva (UMEE). È previsto l'acquisto di strumenti dedicati alla valutazione psicodiagnostica e a programmi riabilitativi. Al 31 dicembre 2025 le attività progettuali erano in corso.

- COSTO COMPLESSIVO DEL PROGETTO: **€ 97.774,73**
- CONTRIBUTO DELIBERATO: **€ 57.144,78**
- IMPORTO EROGATO AL 31/12/2025: **€ 28.572,39**
- INDICATORE SINTETICO DELLO STATO DI AVANZAMENTO DELL'ATTIVITÀ EROGATIVA: **50%**

terapie farmacologiche a interventi chirurgici nei casi più gravi.

⁴⁴ Il risparmio generato torna nella disponibilità del Consiglio di amministrazione della Fondazione.

⁴⁵ Il risparmio generato torna nella disponibilità del Consiglio di amministrazione della Fondazione.



Investimento strategico a sostegno dell'innovazione tecnologica nella sanità locale



OBBIETTIVO 1

Incrementare la dotazione di attrezzature sanitarie in favore dell'Azienda Sanitaria Territoriale in un'ottica di miglioramento delle prestazioni specialistiche.

MODALITÀ ATTUATIVE

Intervento diretto tramite acquisto e donazione.

STATO DI AVANZAMENTO

Nel corso del 2025, la Fondazione ha confermato il proprio impegno a favore della salute pubblica, promuovendo un intervento strategico finalizzato al potenziamento della dotazione tecnologica della sanità territoriale. In attuazione della delibera n. 3 del 19 luglio 2024 dell'Organo di indirizzo, il Consiglio di amministrazione, con deliberazione del 4 novembre 2024, ha disposto un intervento per un importo massimo di 1,5 milioni di euro, a valere sui fondi per le erogazioni ex art. 1, comma 47, della legge n. 178/2020 (cosiddetto "risparmio fiscale"), nel settore "Salute pubblica, medicina preventiva e riabilitativa".

L'iniziativa si è posta l'obiettivo di contribuire in modo concreto all'ammodernamento delle infrastrutture sanitarie del territorio, individuando, in stretta collaborazione con la Direzione dell'Azienda Sanitaria Territoriale di Ascoli Piceno (AST), le tecnologie più efficaci per migliorare la qualità dell'assistenza e l'efficienza degli interventi clinici.

A seguito di un approfondito percorso di ascolto, analisi dei fabbisogni e confronto tecnico, il Consiglio di amministrazione ha deliberato, in data 24 marzo 2025, l'acquisto del sistema robotico ortopedico "Mako Stryker", tecnologia d'avanguardia nel campo della chirurgia ortopedica protesica. L'investimento complessivo, pari a circa 1.159.000 euro (IVA inclusa), rappresenta un passo significativo verso l'introduzione, presso le strutture sanitarie locali, di strumenti innovativi in grado di garantire cure più efficaci, sicure e personalizzate.

Il sistema "Mako Stryker", integrando la pianificazione preoperatoria tridimensionale con l'utilizzo di un braccio robotico ad alta precisione, consente di eseguire interventi di protesi dell'anca e del ginocchio con risultati clinici di eccellenza. L'impiego di tale tecnologia permette infatti di adattare l'intervento all'anatomia specifica del paziente, assicurando una maggiore conservazione dei tessuti, un più accurato posizionamento della protesi, una riduzione del dolore post-operatorio e tempi di recupero più rapidi.

L'iniziativa assume un valore strategico non solo per l'elevato contenuto tecnologico, ma anche per il suo impatto sistemico: il potenziamento della capacità chirurgica dell'AST, attraverso strumenti di ultima generazione, rafforza l'attrattività del presidio ospedaliero, contribuisce alla riduzione della mobilità passiva e migliora l'equità nell'accesso a prestazioni sanitarie avanzate, anche nelle aree interne.

La Fondazione ha formalmente donato l'apparecchiatura all'Azienda Sanitaria Territoriale mediante atto notarile stipulato il 21 luglio 2025, a conferma del proprio ruolo attivo di partner istituzionale al servizio della comunità.

Il 9 dicembre 2025, nel corso di una conferenza stampa, è stato annunciato il primo intervento di chirurgia robotica protesica dell'anca eseguito ad Ascoli Piceno su un paziente di 78 anni.

Sulla base delle ulteriori esigenze espresse dalla Direzione dell'Azienda Sanitaria Territoriale, la Fondazione ha inoltre provveduto all'acquisto di una vasca parto (euro 25.620), di un mammografo digitale 3D con mezzo di contrasto (euro 183.000) e di 30 letti elettrici a bilancia per il reparto di dialisi (euro 129.979,20).



Sviluppo locale

Per il triennio 2023-2025, nel settore "Sviluppo locale", il Piano pluriennale prevede i seguenti assi di intervento con i relativi obiettivi, modalità attuative e risorse disponibili.

| Assi di intervento | Obiettivi strategici | Modalità attuative ⁴⁶ | Risorse disponibili |
|---|--|---|---------------------|
| Favorire interventi di sviluppo sostenibile con particolare attenzione ai progetti a valere sul PNRR | Sostenere progetti di sviluppo sostenibile in combinazione con il PNRR e altre fonti di finanziamento pubbliche | Bando per la presentazione di progetti – Intervento diretto | € 300.000 |
| Creare nuove opportunità di lavoro e sostenere la riqualificazione delle professionalità | Sostenere la nascita di una "agenzia sociale per il lavoro" favorendo la sinergia tra enti del Terzo settore e Pubblica amministrazione per l'inserimento di lavoratori svantaggiati | Bando per la presentazione di progetti | € 750.000 |
| | Favorire l'incremento e/o la riqualificazione di competenze e capacità per cogliere le nuove opportunità offerte dal mercato del lavoro a seguito dell'evoluzione dei percorsi di sviluppo sostenibile e di transizione digitale | | |
| Sostenere lo sviluppo territoriale attraverso progetti di recupero e valorizzazione delle risorse agricole, forestali e agroalimentari | Promuovere progetti di recupero e valorizzazione delle risorse agricole, forestali ed agroalimentari coerenti con le vocazioni del territorio, in un'ottica di sostenibilità ambientale, favorendo l'occupazione e il ripopolamento delle aree montane | Bando per la presentazione di progetti | € 300.000 |

⁴⁶ Le modalità attuative previste nel Piano pluriennale sono aggiornate sulla base del Documento programmatico previsionale annuale e delle delibere assunte nel merito dal Consiglio di amministrazione e dall'Organo di indirizzo nel corso dell'esercizio.

Favorire interventi di sviluppo sostenibile con particolare attenzione ai progetti a valere sul Piano Nazionale di Ripresa e Resilienza



OBIETTIVO

Sostenere progetti di sviluppo sostenibile in combinazione con il Piano Nazionale di Ripresa e Resilienza.

MODALITÀ ATTUATIVE

Pubblicazione di un bando per la presentazione di progetti esecutivi e intervento diretto con riferimento al progetto PINQuA “formedellAbitare#inAscoli”.

STATO DI AVANZAMENTO

Con riferimento all’obiettivo sopra indicato, la Fondazione ha realizzato gli interventi di seguito descritti.

Bando “Favorire interventi di sviluppo sostenibile con particolare attenzione a progetti a valere sul PNRR e sulla politica di Coesione Italia 2021 - 2027”

Il 2 maggio 2023, la Fondazione ha pubblicato il bando “Favorire interventi di sviluppo sostenibile con particolare attenzione a progetti a valere sul PNRR e sulla politica di Coesione Italia 2021 - 2027”, volto a sostenere gli enti e le organizzazioni del Terzo settore nella realizzazione di progetti di sviluppo sostenibile⁴⁷. L’iniziativa mira a favorire la presentazione di proposte nell’ambito del Piano Nazionale di Ripresa e Resilienza (PNRR), della programmazione “Coesione Italia” o di altre fonti di finanziamento pubbliche a livello nazionale, regionale o comunitario.

Al 31 dicembre 2025, le due progettualità risultate ammissibili a contributo a seguito della procedura valutativa risultano concluse e rendicontate.

Per ciascun intervento approvato a valere sui bandi per la presentazione di progetti, è riportato un indicatore sintetico dello stato di avanzamento dell’attività erogativa, calcolato come rapporto percentuale tra l’importo degli anticipi erogati dalla Fondazione e il totale del contributo deliberato dalla Fondazione stessa per sostenere il progetto.

47 https://www.fondazioneccarisap.it/wp-content/uploads/2023/05/Bando_PNRR-e-Coesione-Italia_WEB.pdf

SOGGETTO RESPONSABILE: **Associazione Wega Impresa Sociale**

PROGETTO: **Attività di formazione per il rafforzamento delle capacità di progettazione e gestione PNRR e Coesione Italia**

IMPATTO TERRITORIALE: **Area montana dei Sibillini**

DESCRIZIONE SINTETICA DELL'INTERVENTO:

Il progetto ha rafforzato le competenze di Pubblica amministrazione, Terzo settore e partenariati pubblico-privati nella progettazione e gestione dei fondi PNRR e di Coesione, nei comuni delle aree interne. Le attività progettuali, concluse e rendicontate, hanno coinvolto 20 amministratori e dipendenti di enti locali e di Enti del Terzo settore.

- COSTO COMPLESSIVO DEL PROGETTO: **€ 15.000**
- CONTRIBUTO DELIBERATO: **€ 15.000**
- IMPORTO EROGATO AL 31/12/2025: **€ 15.000**
- INDICATORE SINTETICO DELLO STATO DI AVANZAMENTO DELL'ATTIVITÀ EROGATIVA: **100%**

SOGGETTO RESPONSABILE: **Unione Sportiva Acli Comitato Provinciale Ascoli Piceno APS**

PROGETTO: **Progettazione integrata sociale, sportiva e del Terzo settore**

IMPATTO TERRITORIALE: **Provincia di Ascoli Piceno**

DESCRIZIONE SINTETICA DELL'INTERVENTO:

Il progetto ha formato 17 collaboratori, dipendenti, volontari degli enti aderenti al partenariato al fine di accrescerne le competenze per accedere a opportunità di finanziamento regionali, nazionali, europee e di gestire in maniera efficace quelle già ottenute, nonché di consolidare una rete già attiva tra le organizzazioni coinvolte.

- COSTO COMPLESSIVO DEL PROGETTO: **€ 10.000**
- CONTRIBUTO DELIBERATO: **€ 10.000**
- IMPORTO EROGATO AL 31/12/2025: **€ 10.000**
- INDICATORE SINTETICO DELLO STATO DI AVANZAMENTO DELL'ATTIVITÀ EROGATIVA: **100%**



PINQuA - Progetto “formedellAbitare#inAscoli” Intervento diretto della Fondazione

Il progetto sociale “formedellAbitare#inAscoli”, promosso dalla Fondazione Cassa di Risparmio di Ascoli Piceno nell’ambito del Programma Innovativo Nazionale per la Qualità dell’Abitare (PINQuA)⁴⁸, rappresenta un intervento innovativo per la rigenerazione urbana e sociale del territorio. Il Programma per la qualità dell’abitare è sostenuto dai fondi del Piano Nazionale di Ripresa e Resilienza (PNRR) ed è finalizzato a sostenere interventi di rifunzionalizzazione di spazi e immobili pubblici non utilizzati, dismessi e degradati, oltre che misure per incrementare servizi di prossimità e l’accessibilità materiale, immateriale e la sicurezza, sia degli edifici che degli spazi.

Il 5 febbraio 2021 la Fondazione ha presentato una proposta nell’ambito di un avviso pubblico del Comune di Ascoli Piceno⁴⁹, con l’obiettivo di identificare interventi innovativi e sostenibili da candidare al finanziamento del PINQuA. La proposta della Fondazione si è concentrata sulla progettazione sociale legata agli immobili di proprietà del Comune di Ascoli Piceno, una volta rigenerati grazie ai fondi PNRR, includendo: Polo sanitario solidale per fasce sociali fragili; Impresa sociale per un albergo etico; Servizio di trasporto a chiamata per una mobilità sostenibile; Centro direzionale per il Terzo settore con spazi operativi; Centro Commerciale Naturale del Centro Storico; Parco scientifico, tecnologico e culturale; Polo polifunzionale educativo integrato nella vita cittadina.

Questo intervento rappresenta un’opportunità per trasformare tessuti urbani degradati e carenti di servizi in spazi rigenerati, sostenibili e inclusivi, con un forte impatto sulla qualità della vita e sulla coesione sociale del territorio.

Il progetto della Fondazione è stato selezionato dal Comune di Ascoli Piceno e, successivamente, il progetto complessivo presentato dallo stesso Comune, è stato approvato dal Ministero delle infrastrutture e dei trasporti.

L’Organo di indirizzo della Fondazione, nella seduta del 22 ottobre 2021, ha deliberato un cofinanziamento di 500.000 euro per il progetto sociale.

La Fondazione ha affidato a KPMG Advisory S.p.A. l’incarico di assistenza per la rendicontazione delle spese e il monitoraggio del progetto, per un costo totale di 90.000 euro (esclusi IVA e spese vive). L’utilizzo dei fondi per tale incarico è stato autorizzato dall’Organo di indirizzo il 23 aprile 2024.

Il 7 maggio 2024, presso la sede della Fondazione, è stata formalmente costituita l’Associazione Temporanea di Scopo (ATS) per la realizzazione del progetto “formedellAbitare#inAscoli”⁵⁰. Il contributo dell’ATS consiste nella produzione di documenti programmatici contenenti modelli di gestione sociale e finanziaria (“Social Business Model”) necessari allo sviluppo e alla gestione di servizi utili alla comunità, da attivare negli immobili comunali oggetto di rigenerazione.

Il 17 luglio 2024 la Fondazione, in qualità di capofila dell’Associazione Temporanea di Scopo, e il Comune

48 Al fine di concorrere alla riduzione del disagio abitativo e insediativo, con particolare riferimento alle periferie, e all’incremento della qualità dell’abitare, il Programma promuove processi di rigenerazione di ambiti urbani specificamente individuati. Detti processi sono attuati dai soggetti proponenti attraverso la presentazione di una proposta strategica, che attribuisca all’edilizia sociale un ruolo prioritario, e che sia mirata a dare risposte coerenti ai bisogni dell’ambito prescelto, costituita da interventi e misure riconducibili a cinque principali linee d’azione: a. riqualificazione e riorganizzazione del patrimonio destinato all’edilizia residenziale sociale e incremento dello stesso; b. rifunzionalizzazione di aree, spazi e immobili pubblici e privati anche attraverso la rigenerazione del tessuto urbano e socioeconomico e all’uso temporaneo; c. miglioramento dell’accessibilità e della sicurezza dei luoghi urbani e della dotazione di servizi e di infrastrutture urbano-locali; d. rigenerazione di aree e spazi già costruiti, soprattutto ad alta tensione abitativa, incrementando la qualità ambientale e migliorando la resilienza ai cambiamenti climatici anche attraverso l’uso di operazioni di densificazione; e. individuazione e utilizzo di modelli e strumenti innovativi di gestione, inclusione sociale e welfare urbano nonché di processi partecipativi, anche finalizzati all’autocostruzione. Si veda: <https://qualitabitare.mit.gov.it/login>

49 <https://www.comune.ap.it/flex/cm/pages/ServeBLOB.php/L/IT/IDPagina/18845>.

50 <https://pinqua.comune.ap.it/>.

di Ascoli Piceno, hanno firmato una convenzione per avviare le attività progettuali. I modelli di gestione sociale ed economica, unitamente allo sviluppo di piattaforme digitali necessarie alla gestione delle attività previste, sono stati definiti e consegnati al Comune secondo un cronoprogramma che prevede tre momenti di rendicontazione delle attività e di trasmissione degli output realizzati, avendo come termine ultimo per l'invio di tutta la documentazione, il 30 settembre 2025, dopodiché l'ATS si scioglierà automaticamente. L'elaborazione dei modelli di gestione sociale, finanziaria e tecnologica degli immobili e delle attività in essi previsti a beneficio della comunità, ha un valore complessivo di 4.952.900 euro, di cui 500.000 euro sono messi a disposizione dalla Fondazione a titolo di cofinanziamento privato.

Al 31 dicembre 2025 la Fondazione aveva trasmesso al Comune di Ascoli Piceno tutta la documentazione relativa all'ultima scadenza progettuale, concludendo il proprio impegno in qualità di capofila dell'Associazione temporanea di scopo.



Di seguito si riporta il dettaglio delle attività progettuali, che insistono su immobili del Comune di Ascoli Piceno:

| Azioni | Partner coinvolti | Immobili |
|---|--|--|
| Polo educativo di eccellenza | Bottega del Terzo settore | Edificio Via Giusti |
| Polo Sanitario Solidale | Assistenza 2000 Marche Servizi | Palazzo Saladini Pilastrì |
| Tecnologie per la vita indipendente e l'active ageing | Meding Care Marche Servizi | Palazzo Saladini Pilastrì |
| Trasporto Solidale e Sostenibile | Bottega del Terzo settore | Palazzo Saladini Pilastrì |
| Centro Direzionale del Terzo settore | Bottega del Terzo settore Centro Servizi Volontariato Marche Servizi | Palazzo Saladini Pilastrì |
| Albergo Etico | Download - Albergo etico Ashoka Italia | Palazzo Saladini Pilastrì |
| Ristorante Etico | Centimetro Zero | Palazzo Saladini Pilastrì |
| Centro Commerciale Naturale del Centro Storico | Marche Servizi Human Foundation | Palazzo Saladini Pilastrì |
| Community building per l'identità e la cultura urbana | Marche Servizi Bottega del Terzo settore | Palazzo Saladini Pilastrì |
| Parco Inclusivo a base culturale | Marche Servizi | Palazzo Saladini Pilastrì |
| Polo Scientifico, Tecnologico e Culturale urbano | Meding Care Human Foundation Marche Servizi | Complesso Sant'Angelo Magno Ala Nord |
| Documento programmatico di Indirizzo per l'Adattamento ai Cambiamenti climatici e per la Transizione energetica | Università degli Studi di Camerino | Edificio Via Giusti Caserma Vecchi Convento San Domenico Palazzo Saladini Pilastrì Ciclopedonale Lungo Castellano e Rete Ciclopedonale urbana Piazza San Tommaso Parco Saladini Pilastrì |
| Modello di gestione del sistema di Housing Sociale Comunale | Marche Servizi | Edificio Via Giusti Caserma Vecchi Convento San Domenico Palazzo Saladini Pilastrì |

Creare nuove opportunità di lavoro e sostenere la riqualificazione delle professionalità



OBIETTIVO 1

Sostenere la nascita di una "agenzia sociale per il lavoro" favorendo la sinergia tra enti del Terzo settore e Pubblica amministrazione per l'inserimento di lavoratori svantaggiati.

MODALITÀ ATTUATIVE

Pubblicazione di un bando per la presentazione di progetti esecutivi.

STATO DI AVANZAMENTO

Il 29 settembre 2023 la Fondazione ha pubblicato il bando per la presentazione di progetti finalizzati all'inclusione, alla formazione ed all'inserimento lavorativo di disabili e soggetti fragili da parte di enti iscritti al Registro Unico Nazionale del Terzo Settore⁵³. Alla scadenza del bando, erano pervenuti alla Fondazione cinque progetti esecutivi. Il Consiglio di amministrazione, ad esito della procedura valutativa, ha deliberato di sostenere le progettualità di seguito descritte.

Per ciascun intervento approvato a valere sui bandi per la presentazione di progetti, è riportato un indicatore sintetico dello stato di avanzamento dell'attività erogativa, calcolato come rapporto percentuale tra l'importo degli anticipi erogati dalla Fondazione e il totale del contributo deliberato dalla Fondazione stessa per sostenere il progetto.

SOGGETTO RESPONSABILE: **Ama Aquilone Cooperativa sociale**

PROGETTO: **Attenzione Fragile!**

IMPATTO TERRITORIALE: **Provincia di Ascoli Piceno**

DESCRIZIONE SINTETICA DELL'INTERVENTO:

Il progetto, concluso e in fase di rendicontazione, ha favorito l'inclusione socio-lavorativa 244 persone fragili attraverso una serie di azioni integrate con 590 ore di formazione erogate, 88 tirocini di inclusione sociale attivati e 18 assunzioni realizzate.

- COSTO COMPLESSIVO DEL PROGETTO: **€ 250.000**
- CONTRIBUTO DELIBERATO: **€ 200.000**
- IMPORTO EROGATO AL 31/12/2025: **€ 160.000**
- INDICATORE SINTETICO DELLO STATO DI AVANZAMENTO DELL'ATTIVITÀ EROGATIVA: **80%**

SOGGETTO RESPONSABILE: **Cooperativa sociale Pagefha**

PROGETTO: **Avverabile - Agenzia sociale per il lavoro**

IMPATTO TERRITORIALE: **Territorio di riferimento della Fondazione**

DESCRIZIONE SINTETICA DELL'INTERVENTO:

Il progetto sostiene persone fragili o svantaggiate nei percorsi di orientamento, accompagnamento e inclusione lavorativa, attraverso una rete territoriale che opera come agenzia sociale per il lavoro. L'iniziativa ha attivato sportelli dedicati, percorsi individualizzati e tirocini formativi e di inclusione. Al 31 dicembre 2025 sono stati raggiunti 163 beneficiari, tra studenti e persone in situazione di vulnerabilità

- COSTO COMPLESSIVO DEL PROGETTO: **€ 251.840,10**
- CONTRIBUTO DELIBERATO: **€ 200.000**

51 Di cui 90.000 a supporto del bando Alta formazione e sviluppo delle competenze.

52 Le somme non deliberate a valere sul presente bando tornano nella disponibilità del Consiglio di amministrazione.

53 https://www.fondazioneclarisap.it/wp-content/uploads/2023/09/Bando-Agenzia-sociale-lavoro_151123WEB.pdf.

- IMPORTO EROGATO AL 31/12/2025: **€ 120.000**
- INDICATORE SINTETICO DELLO STATO DI AVANZAMENTO DELL'ATTIVITÀ EROGATIVA: **60%**

SOGGETTO RESPONSABILE: **Cooperativa sociale Habilis Lavoro**

PROGETTO: **Lavoro & Inclusione**

IMPATTO TERRITORIALE: **Territorio di riferimento della Fondazione**

DESCRIZIONE SINTETICA DELL'INTERVENTO:

Il progetto ha offerto opportunità occupazionali a persone con fragilità inserendole in attività

produttive gestite dai partner progettuali (produzione tipografica e trasformazione alimentare) o in fase di avvio (produzione metalmeccanica). L'intervento ha previsto sia l'acquisto di attrezzature produttive, sia specifici programmi formativi destinati ai beneficiari. Al 31 dicembre 2025 sono stati attivati percorsi di inserimento socio-lavorativo per 32 persone in situazione di svantaggio sociale.

- COSTO COMPLESSIVO DEL PROGETTO: **€ 250.000**
- CONTRIBUTO DELIBERATO: **€ 200.000**
- IMPORTO EROGATO AL 31/12/2025: **€ 200.000**
- INDICATORE SINTETICO DELLO STATO DI AVANZAMENTO DELL'ATTIVITÀ EROGATIVA: **100%**

OBIETTIVO 2

Favorire l'incremento e/o la riqualificazione di competenze e capacità per cogliere le nuove opportunità offerte dal mercato del lavoro a seguito dell'evoluzione dei percorsi di sviluppo sostenibile e di transizione digitale.

MODALITÀ ATTUATIVE

Pubblicazione di un bando per la presentazione di progetti esecutivi.

STATO DI AVANZAMENTO

Il 28 maggio 2024, la Fondazione ha pubblicato il bando aperto "Alta formazione e sviluppo delle competenze", nell'ambito del settore "Educazione, istruzione e formazione", con l'obiettivo di promuovere iniziative di alta formazione e sviluppo delle competenze nel suo territorio di riferimento. Il bando è stato concepito per rispondere alle esigenze della comunità, affrontando metodologie e temi strategici per il futuro, e per ottimizzare le risorse disponibili in linea con gli obiettivi della Fondazione.

La Fondazione ha destinato al bando un totale di 450.000 euro, dei quali 90.000 euro disponibili nell'asse di intervento "Creare nuove opportunità di lavoro e sostenere la riqualificazione delle professionalità".

Il bando mira a sostenere: iniziative di alta formazione orientate allo sviluppo di competenze specialistiche; progetti che rispondano a tematiche strategiche per la crescita e il futuro del territorio; interventi volti a creare nuove opportunità lavorative e favorire la riqualificazione professionale.

Questo intervento rappresenta un tassello fondamentale nella strategia della Fondazione per potenziare il capitale umano del territorio, promuovendo innovazione, crescita e sostenibilità attraverso l'educazione e la formazione avanzata.

Per lo stato di avanzamento del bando al 31 dicembre 2025 si rimanda alla sezione dedicata al settore "Educazione, istruzione e formazione", dove vengono forniti dettagli sull'implementazione e sui risultati delle iniziative sostenute attraverso il bando.

Sostenere lo sviluppo territoriale attraverso progetti di recupero e valorizzazione delle risorse agricole, forestali ed agroalimentari



OBIETTIVO

Promuovere progetti di recupero e valorizzazione delle risorse agricole, forestali ed agroalimentari coerenti con le vocazioni del territorio, in un'ottica di sostenibilità ambientale, favorendo l'occupazione e il ripopolamento delle aree montane.

MODALITÀ ATTUATIVE

Pubblicazione di un bando per la presentazione di progetti esecutivi.

STATO DI AVANZAMENTO

Il 28 maggio 2025 la Fondazione ha pubblicato il bando "Reti e sinergie per la valorizzazione delle aree montane interne"⁵⁵, che mira a sostenere lo sviluppo di progettualità condivise nei territori montani interni di Amandola e Ascoli Piceno⁵⁶. L'iniziativa intende sostenere la nascita e/o il rafforzamento di reti territoriali, anche tramite la costituzione di nuovi soggetti giuridici (es. fondazioni di comunità, cooperative di comunità, imprese sociali) che possano:

- favorire il coinvolgimento delle comunità locali e la generazione di impatto sociale;
- integrare e valorizzare risorse già presenti, migliorando fruizione, visibilità e partecipazione;
- contribuire alla tutela e valorizzazione sostenibile del patrimonio naturale e culturale;
- incentivare la rigenerazione economico-sociale e il miglioramento dei servizi nei comuni montani;
- promuovere nuova occupazione qualificata.

Possono presentare domanda reti territoriali costituite o costituende, rappresentate da un Soggetto responsabile, con natura di organizzazione del Terzo settore, cooperativa sociale, impresa sociale, ente privato senza scopo di lucro (con atto pubblico o registrato). La scadenza del bando, inizialmente prevista per il 10 settembre 2025, è stata prorogata al 15 ottobre 2025 al fine di favorire il più ampio coinvolgimento e la piena inclusione delle organizzazioni del territorio interessate a partecipare.

Alla scadenza del bando, erano pervenuti alla Fondazione 11 progetti esecutivi. Ad esito della procedura valutativa, nella seduta del 24 novembre 2025 il Consiglio di amministrazione ha deliberato di sostenere le progettualità di seguito descritte.

Al 31 dicembre 2025 erano in corso di ratificazione le convenzioni attuative dei progetti approvati.

⁵⁴ Le somme non deliberate tornano nella disponibilità del Consiglio di amministrazione.

⁵⁵ <https://www.fondazioneclarisap.it/wp-content/uploads/2025/05/Bando-Reti-e-sinergie-per-la-valorizzazione-delle-aree-montane-interne.pdf>.

⁵⁶ I progetti devono essere riferiti a uno o più dei seguenti ambiti territoriali:

- Area interna di Amandola: Amandola, Comunanza, Force, Montedinove, Montefalcone Appennino, Montefortino, Montelparo, Montemonaco, Rotella, Santa Vittoria in Matenano, Servigliano, Smerillo;
- Area interna di Ascoli Piceno: Acquasanta Terme, Arquata del Tronto, Montegallo, Palmiano, Roccafluvione, Venarotta.



BANDO PER
LA PRESENTAZIONE
DI PROGETTI

RETI E SINERGIE
PER LA VALORIZZAZIONE
DELLE AREE MONTANE
INTERNE

SCADENZA 10 SETTEMBRE 2025
WWW.FONDAZIONE CARISAP.IT

FONDAZIONE
CASSA DI RISPARMIO
DI ASCOLI PICENO



Per ciascun intervento approvato a valere sui bandi per la presentazione di progetti, è riportato un indicatore sintetico dello stato di avanzamento dell'attività erogativa, calcolato come rapporto percentuale tra l'importo degli anticipi erogati dalla Fondazione e il totale del contributo deliberato dalla Fondazione stessa per sostenere il progetto.

SOGGETTO RESPONSABILE: Arquata Potest ODV

PROGETTO: Transumanze di Idee – dal Tronto all'Aso. Connessioni, comunità, luoghi, tradizioni

IMPATTO TERRITORIALE: Arquata del Tronto, Acquasanta Terme, Montegallo, Montemonaco, Roccafluvione, Venarotta, Palmiano

DESCRIZIONE SINTETICA DELL'INTERVENTO:

Il progetto mira a valorizzare i territori montani compresi tra il Tronto e l'Aso attraverso un processo partecipativo di riconnessione comunitaria e rigenerazione socioculturale, fondato su pratiche di collaborazione, turismo lento e riscoperta delle tradizioni locali. Le azioni previste comprendono ricerca partecipata, laboratori di comunità, percorsi formativi, co-progettazione di itinerari, la realizzazione di un Festival di Comunità e la costituzione di un soggetto di secondo livello per una governance territoriale condivisa. La proposta è strutturata in fasi sequenziali di analisi, formazione, co-progettazione e restituzione pubblica, culminando nella definizione di un modello stabile di cooperazione. Le attività, tra cui mappature, laboratori, eventi e il Festival "Transumanze di Idee", risultano coerenti con gli obiettivi del bando e orientate all'integrazione delle risorse locali.

L'impatto previsto è significativo sul piano sociale, culturale e relazionale, con l'attivazione delle comunità di sette Comuni delle aree interne, il rafforzamento dell'identità locale e la creazione di nuove sinergie e reti di cooperazione intercomunale.

- **COSTO COMPLESSIVO DEL PROGETTO: € 180.000**
- **CONTRIBUTO DELIBERATO: € 144.000**
- **IMPORTO EROGATO AL 31/12/2025: € 0**
- **INDICATORE SINTETICO DELLO STATO DI AVANZAMENTO DELL'ATTIVITÀ EROGATIVA: 0%**

SOGGETTO RESPONSABILE: Abitare APS

PROGETTO: Lavoro & Inclusione

IMPATTO TERRITORIALE: Amandola, Comunanza, con estensione prevista ai Comuni di: Force, Montedinove, Montefalcone Appennino, Montefortino, Montelparo, Montemonaco, Rotella, Santa Vittoria in Matenano, Servigliano, Smerillo

DESCRIZIONE SINTETICA DELL'INTERVENTO:

La proposta pone particolare attenzione alla creazione di servizi comunitari di prossimità, alla promozione della partecipazione dei cittadini, al rafforzamento dei presidi sociali nelle aree interne e alla costruzione di reti territoriali stabili. L'intenzione di costituire un nuovo ente giuridico dedicato si colloca coerentemente nell'obiettivo di strutturare servizi permanenti e duraturi nel tempo. L'impatto sociale potenziale è significativo, poiché il progetto potrebbe favorire l'attivazione di spazi comunitari, la partecipazione di cittadini fragili e il miglioramento dei servizi di prossimità nei territori montani

- **COSTO COMPLESSIVO DEL PROGETTO: € 187.500**
- **CONTRIBUTO DELIBERATO: € 150.000**
- **IMPORTO EROGATO AL 31/12/2025: € 0**
- **INDICATORE SINTETICO DELLO STATO DI AVANZAMENTO DELL'ATTIVITÀ EROGATIVA: 0%**



Riepilogo attività erogativa al 31 dicembre 2025

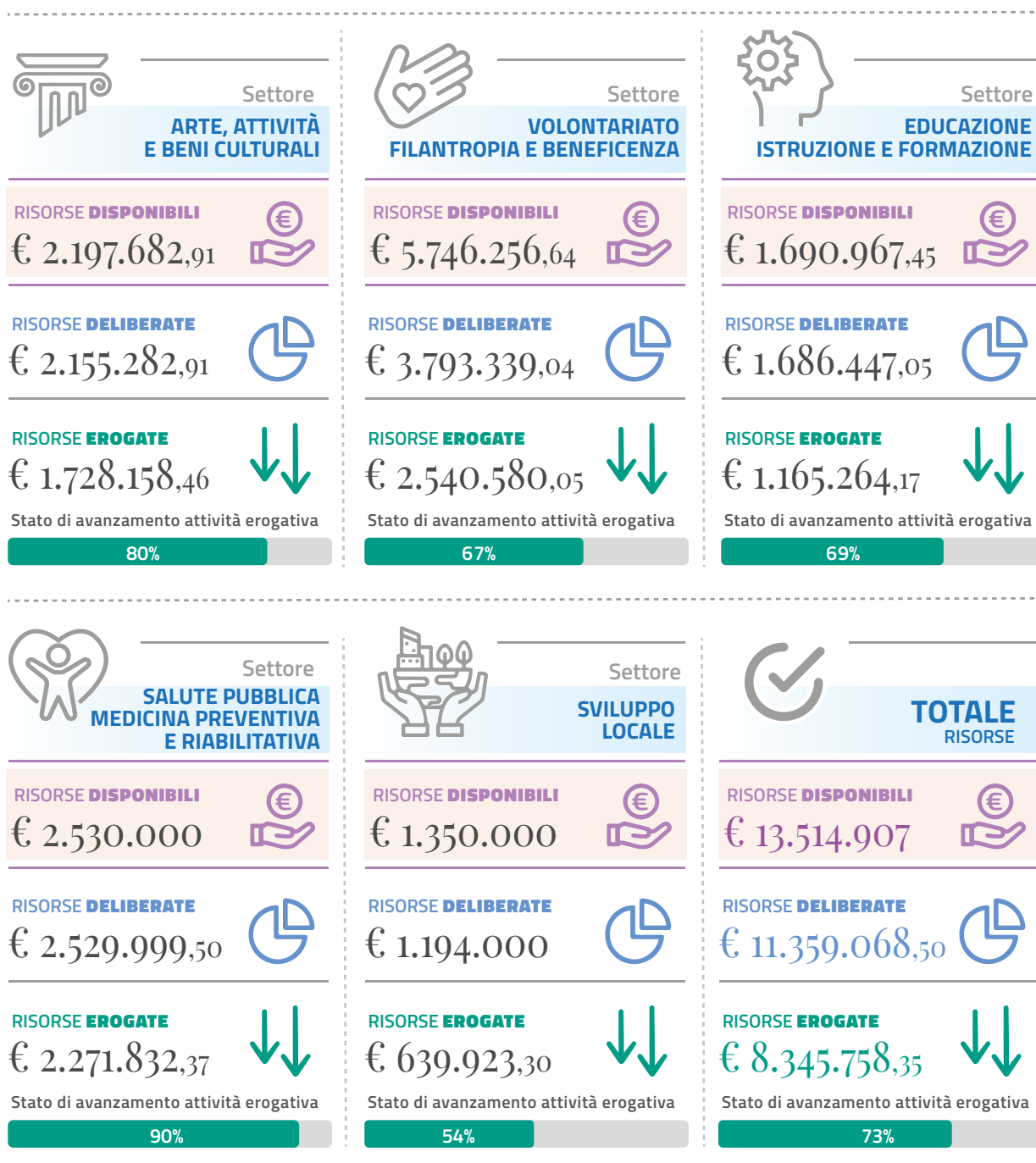





STAKEHOLDER SATISFACTION E OBIETTIVI DI MIGLIORAMENTO

Indagine di Stakeholder satisfaction

OBIETTIVI E METODOLOGIA

Giunta quest'anno alla diciottesima edizione, l'indagine di Stakeholder satisfaction viene realizzata annualmente dalla Fondazione Cassa di Risparmio di Ascoli Piceno per misurare in modo sistematico il livello di soddisfazione dei propri stakeholder.

L'indagine rappresenta un supporto qualificato ai processi decisionali e di programmazione della Fondazione: la lettura integrata delle valutazioni raccolte consente, da un lato, di valorizzare i punti di forza consolidati e, dall'altro, di individuare gli ambiti di miglioramento sui quali orientare le azioni future.

Attraverso tale strumento, la Fondazione consolida il proprio impegno al miglioramento continuo, potendo evidenziare punti di forza e criticità, definire e monitorare gli obiettivi di miglioramento dichiarati nel Bilancio sociale e, per gli aspetti di maggiore rilevanza strategica, attivare specifici approfondimenti da parte degli Organi.

Dal punto di vista metodologico, l'indagine si articola in diverse fasi:

- definizione degli obiettivi conoscitivi;
- individuazione dei due campioni di riferimento (stakeholder esterni e Organi);
- predisposizione e somministrazione del questionario;
- trasmissione di una nota informativa sull'avvio dell'indagine;
- azioni di sollecito per favorire la partecipazione, anche tramite richiami inseriti nelle comunicazioni istituzionali e attraverso i canali di comunicazione sociale della Fondazione;
- analisi dei dati raccolti e redazione di un report di sintesi;
- individuazione delle criticità e definizione degli obiettivi di miglioramento.

L'impianto metodologico e le evidenze empiriche sono stati sottoposti a validazione scientifica da parte del CRISMAT – Centro di Ricerca e Servizi Interdipartimentale per le Innovazioni e le Metodologie Applicate al Terzo Settore dell'Università Politecnica delle Marche.

UNIVERSO DI RIFERIMENTO

L'indagine coinvolge sia gli Organi di governo della Fondazione sia gli stakeholder esterni, consentendo una lettura integrata delle valutazioni espresse a livello interno e territoriale.

Per l'edizione 2025 sono stati invitati a partecipare 1.176 soggetti, suddivisi in due gruppi:

- **126** componenti degli **Organi di governo** della Fondazione;
- **1.050** referenti di **stakeholder** istituzionali, organizzazioni del Terzo settore ed enti pubblici e privati del territorio di riferimento.

Per la rilevazione sugli stakeholder esterni è stata utilizzata una base dati integrata, alimentata da diverse fonti¹:

- a. l'archivio degli stakeholder istituzionali della Fondazione, che raccoglie Comuni, enti ed istituzioni del territorio, compresi gli enti designanti i membri dell'Organo di indirizzo;
- b. l'archivio contatti elaborato da BTS LAB, Osservatorio sul Terzo settore promosso dalla Fondazione e sviluppato nell'ambito del progetto Bottega del Terzo Settore in collaborazione con l'Università Politecnica delle Marche; questo archivio, gestito direttamente dalla Fondazione, è costantemente aggiornato con il coinvolgimento dei soggetti censiti;
- c. l'archivio delle anagrafiche di enti e organizzazioni iscritti al portale contributi.fondazionecarisap.it, dove i referenti aggiornano periodicamente le informazioni di contatto;
- d. ulteriori referenti di enti e organizzazioni iscritti alla newsletter della Fondazione.

Questo approccio ha permesso di disporre di una base dati ampia e inclusiva; al tempo stesso, la partecipazione di soggetti che intrattengono con la Fondazione rapporti solo occasionali può aver inciso sulla propensione alla compilazione del questionario, con possibili ripercussioni sul tasso di risposta complessivo dell'indagine.

MODALITÀ DI RILEVAZIONE

Per garantire la massima libertà di espressione, il questionario è stato compilato in forma anonima. La somministrazione è avvenuta tramite una comunicazione di posta elettronica contenente il collegamento per l'accesso al questionario digitale. Per i soggetti privi di indirizzo di posta elettronica, il questionario è stato inviato con raccomandata e compilato in formato cartaceo, sempre nel rispetto dell'anonimato. In continuità con la sperimentazione avviata nel 2024, la somministrazione dei questionari è avvenuta tramite la piattaforma digitale certificata Simply Voting, che assicura l'unicità delle compilazioni e il controllo del campione (evitando, ad esempio, la partecipazione di soggetti non invitati). Il sistema garantisce inoltre la piena riservatezza dei dati e l'anonimato delle valutazioni espresse².

CONTENUTI DEL QUESTIONARIO

Le domande proposte nel questionario sono basate sui postulati contenuti nelle linee guida AA1000AS (2008) Assurance Standard. Nella definizione dei quesiti si è inoltre tenuto conto del Protocollo di intesa Acri - MEF del 22 aprile 2015, a cui la Fondazione ha aderito.

Le domande rispondono ai quattro principi di inclusività, rispondenza, materialità e impatto previsti dallo standard di riferimento (AA1000ASv3), di seguito descritti:

- 1. INCLUSIVITÀ.** Significa favorire la partecipazione degli stakeholder allo sviluppo e al raggiungimento di una risposta responsabile e strategica alla sostenibilità; implica il riconoscimento del loro diritto a essere ascoltati e l'impegno a rendere conto delle scelte compiute. In questa prospettiva, la Fondazione promuove un processo strutturato e sistematico di coinvolgimento dei portatori di interesse, finalizzato a instaurare un dialogo continuo e significativo, capace di far emergere bisogni, aspettative e priorità.
- 2. RISPONDEZZA.** Indica la capacità dell'organizzazione di dare risposta ai temi e alle istanze sollevate dagli stakeholder, in relazione alla propria performance. Tale capacità si manifesta attraverso decisioni,

¹ La base dati risultante dalla somma dei diversi archivi è stata sottoposta ad un'attività di normalizzazione volta all'eliminazione di duplicati e ridondanze.

² Simply Voting è una piattaforma di voto digitale che garantisce sicurezza, segretezza e integrità del voto. L'accesso avviene tramite autenticazione individuale e scheda elettronica protetta. Il sistema assicura l'unicità del voto, ne registra l'avvenuta espressione tramite ricevuta e mantiene il contenuto crittografato e anonimo, prevenendo accessi non autorizzati e tentativi di voto multiplo.

azioni e risultati concreti, nonché mediante l'attività di comunicazione, evidenziando un allineamento coerente e responsabile alle aspettative dei portatori di interesse.

3. **MATERIALITÀ.** Significa determinare la rilevanza e la significatività di un tema in termini di influenza sulle decisioni, azioni e performance di un'organizzazione o dei suoi stakeholder. Secondo i principi dell'AA1000, un'organizzazione dovrebbe individuare le proprie tematiche "materiali" partendo dall'identificazione dei bisogni dei propri stakeholder. Il principio di materialità richiede, pertanto, la conoscenza dei bisogni e delle aspettative dei portatori di interesse.
4. **IMPATTO.** Questo criterio richiede alle organizzazioni di monitorare, misurare ed essere responsabili del modo in cui le proprie azioni influiscono su ecosistemi più ampi. Lo standard AA1000AP (2018) definisce l'impatto come "l'effetto di comportamento, prestazioni e/o effetti del risultato, da parte di individui o di un'organizzazione sull'economia, l'ambiente, la società, gli stakeholder o l'organizzazione stessa".

Per agevolare la compilazione, i questionari sono brevi, agili e composti da domande a risposta chiusa. Al fine di garantire la confrontabilità dei risultati e monitorare nel tempo l'evoluzione del livello di soddisfazione, il testo dei questionari è rimasto invariato rispetto alle precedenti edizioni dell'indagine.

CRONOPROGRAMMA

SETTEMBRE 2025

| | |
|----|---|
| 5 | Elaborazione del progetto di ricerca |
| 16 | Approvazione del progetto di ricerca da parte del Consiglio di amministrazione |

OTTOBRE 2025

| | |
|----|--|
| 30 | Invio della newsletter con notizia dell'avvio dell'indagine |
|----|--|

NOVEMBRE 2025

| | |
|-----------|--|
| 4 | Avvio somministrazione dei questionari |
| 7, 14, 21 | Comunicazioni di sollecito a Organi e stakeholder |
| 28 | Termine rilevazione |

DICEMBRE 2025

| | |
|----|--|
| 15 | Analisi e presentazione dei risultati |
|----|--|

Di seguito si illustrano i risultati dell'indagine di Stakeholder satisfaction, con l'obiettivo di offrire una lettura interpretativa e comparativa della percezione dell'operato della Fondazione da parte dei diversi pubblici coinvolti. L'analisi restituisce un quadro complessivo dell'immagine della Fondazione nel territorio, mettendo in evidenza elementi di continuità, segnali di miglioramento e ambiti che richiedono ulteriore attenzione.

Le valutazioni degli Organi della Fondazione

Il presente paragrafo illustra i risultati dell'indagine di Stakeholder satisfaction rivolta agli Organi di governo della Fondazione. Nel 2025 sono state realizzate 73 interviste, pari a un tasso di risposta del 57,9%, su un universo complessivo di 126 componenti degli Organi della Fondazione. Il dato conferma il trend di crescita della partecipazione già registrato nelle precedenti edizioni dell'indagine, che avevano fatto rilevare tassi di risposta pari al 48,5% nel 2024 e al 26,8% nel 2023.

Di seguito sono presentati i risultati dell'indagine 2025; l'analisi comparativa con le rilevazioni degli anni 2024 e 2023 è riportata nel paragrafo conclusivo.

La figura che segue mostra la distribuzione del campione in base all'Organo di appartenenza dei rispondenti.

CAMPIONE PROFILATO PER ORGANO DI APPARTENENZA

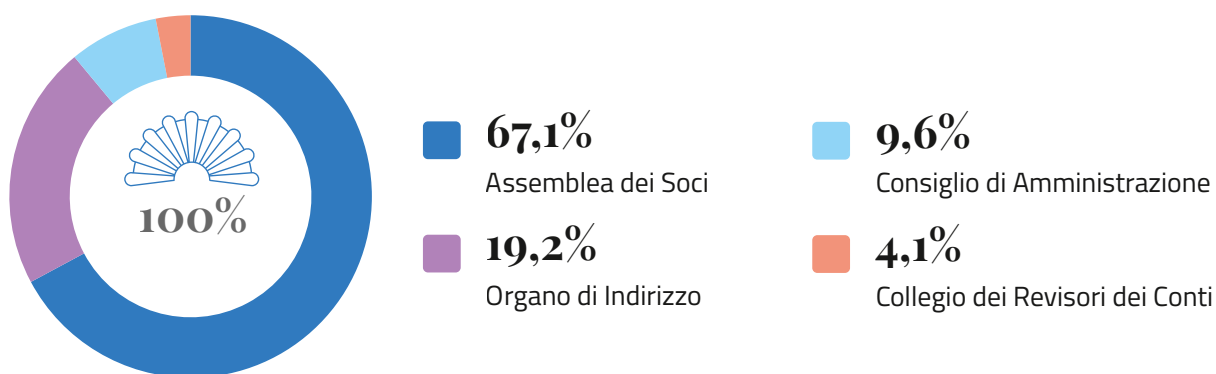

Ai partecipanti è stato chiesto di individuare i settori di intervento ritenuti più rilevanti per la comunità. La figura seguente restituisce l'ordine di priorità emerso. In continuità con la rilevazione del 2024, il settore "Crescita e formazione giovanile" si conferma come il più rilevante, indicato dal 93,2% del campione (93,7% nel 2024). Seguono il "Supporto alle organizzazioni del Terzo settore" (90,4%), lo "Sviluppo locale" (86,3%) e la "Salute pubblica" (80,8%), mentre gli altri ambiti si collocano su livelli di priorità inferiori.

SETTORI DI INTERVENTO PRIORITARI NELLA PERCEZIONE DEGLI ORGANI

% di intervistati sul totale campione che assegna una valutazione di importanza "Alta" o "Molto alta"

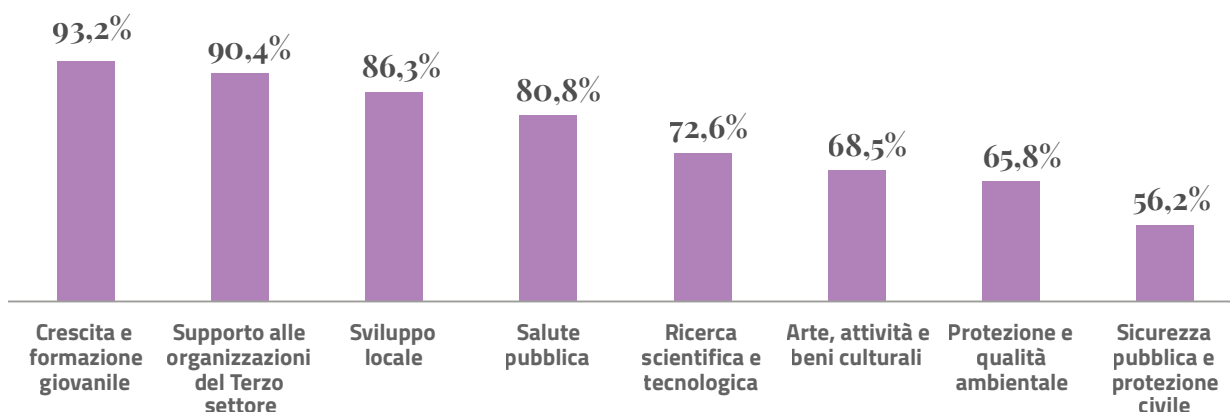

Con riferimento alle modalità operative della Fondazione, si registra un elevato livello di soddisfazione sia per la capacità di coinvolgere la comunità e intercettarne bisogni ed esigenze, sia per la capacità di rispondere in modo coerente alle priorità emerse: in entrambe le dimensioni, il 78,1% degli intervistati esprime un giudizio alto o molto alto.

Anche la trasparenza nella comunicazione delle attività e dei risultati, inclusa la chiarezza delle procedure di selezione dei progetti, è valutata positivamente dal 64,4% del campione.

Il dettaglio delle valutazioni è riportato nella tabella seguente.

QUANTO SEI SODDISFATTO DELLA CAPACITÀ DELLA FONDAZIONE DI...

| | Coinvolgere la comunità e ascoltare bisogni ed esigenze | Rispondere alle esigenze e alle priorità rilevate | Rendere pubbliche e facilmente accessibili informazioni complete sulla sua attività, incluse le procedure di selezione dei progetti e la comunicazione dei risultati |
|--------------------------|---|---|--|
| Soddisfazione MOLTO ALTA | 32,9% | 31,5% | 31,5% |
| Soddisfazione ALTA | 45,2% | 46,6% | 32,9% |
| Soddisfazione MEDIA | 15,1% | 16,4% | 26,0% |
| Soddisfazione SCARSA | 4,1% | 2,7% | 5,5% |
| Soddisfazione NULLA | 2,7% | 2,8% | 4,1% |
| <i>Totale</i> | <i>100,0%</i> | <i>100,0%</i> | <i>100,0%</i> |

In relazione all'impatto generato dalla Fondazione sulla comunità di riferimento, emerge una valutazione particolarmente positiva per il contributo alla costruzione di reti tra gli attori territoriali – non profit, profit e soggetti pubblici – giudicato alto o molto alto dal 76,7% degli intervistati.

Anche gli altri ambiti indagati, quali lo stimolo all'innovazione sociale, il sostegno all'attivazione della comunità e il contributo allo sviluppo del territorio, registrano livelli di soddisfazione ampiamente superiori al 60%, come evidenziato nelle valutazioni di dettaglio riportate nella tabella seguente.

Nel complesso, l'83,6% degli intervistati esprime una soddisfazione alta o molto alta rispetto all'operato della Fondazione.

QUANTO RITIENI CHE L'ATTIVITÀ DELLA FONDAZIONE CONTRIBUISCA A...

| | Costruzione di reti tra gli attori territoriali | Stimolare l'innovazione sociale | Vivacità e attivazione sociale della comunità | Sviluppo sociale, culturale ed economico del territorio |
|-----------------------|---|---------------------------------|---|---|
| Contributo MOLTO ALTO | 31,5% | 30,1% | 26,0% | 24,7% |
| Contributo ALTO | 45,2% | 34,2% | 38,4% | 42,5% |
| Contributo MEDIO | 16,4% | 28,8% | 28,8% | 26,0% |
| Contributo SCARSO | 2,7% | 2,7% | 2,7% | 1,4% |
| Contributo NULLO | 2,7% | 2,7% | 2,7% | 4,1% |
| Non so, non rispondo | 1,5% | 1,5% | 1,4% | 1,3% |
| <i>Totale</i> | <i>100,0%</i> | <i>100,0%</i> | <i>100,0%</i> | <i>100,0%</i> |

SODDISFAZIONE COMPLESSIVA PER L'OPERATO DELLA FONDAZIONE

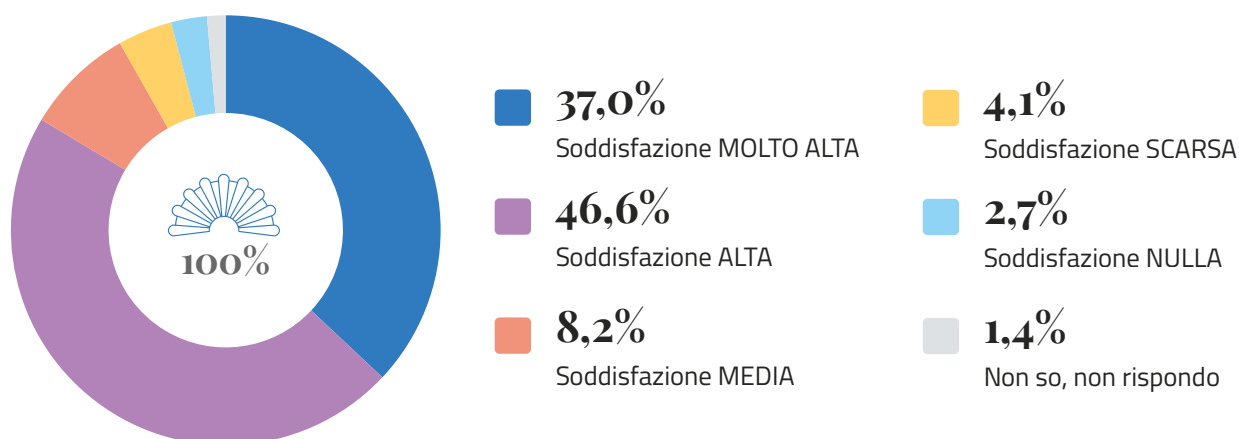

Si registra un livello di soddisfazione elevato anche nei confronti del personale della struttura operativa della Fondazione: il 91,8% degli intervistati esprime un giudizio alto o molto alto in relazione alla cortesia e alla capacità di fornire informazioni e supporto.

SODDISFAZIONE PER IL PERSONALE DELLA STRUTTURA OPERATIVA

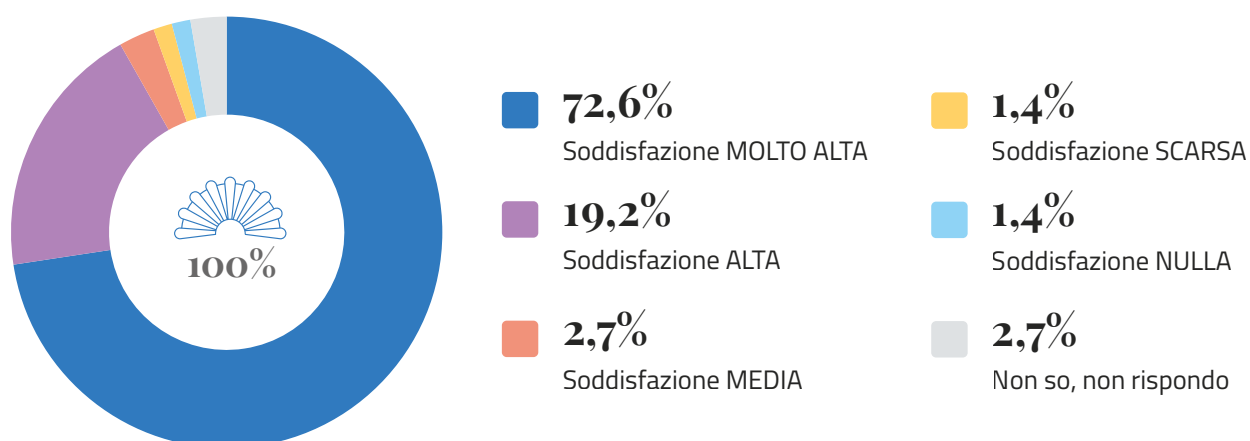

Per dare conto dell'evoluzione nel tempo della percezione dell'operato della Fondazione nei principali ambiti di valutazione, la tabella seguente presenta una sintesi dei risultati delle indagini rivolte agli Organi nel triennio 2023–2025.

I dati riportati in tabella fanno riferimento alla percentuale di rispondenti che hanno espresso un livello di soddisfazione "Alto" o "Molto alto", calcolata sul totale campione.

Nel triennio 2023–2025, il giudizio espresso dagli Organi restituisce un quadro complessivamente positivo, caratterizzato da un progressivo rafforzamento della fiducia nell'operato della Fondazione.

Il significativo incremento del tasso di partecipazione all'indagine segnala una crescente attenzione ai processi di valutazione e una maggiore disponibilità a contribuire a una lettura critica e strutturata delle attività svolte.

Nel corso del triennio 2023–2025 gli Organi riconoscono un miglioramento nella capacità della Fondazione di coinvolgere la comunità e di rispondere alle priorità territoriali (dal 56,7% al 78,1% per entrambi gli aspetti), evidenziando una maggiore coerenza tra indirizzi strategici e azioni realizzate. Questo andamento appare in linea con il rafforzamento degli strumenti di ascolto e di programmazione adottati nel periodo di riferimento nell'ambito della procedura di formulazione del Piano pluriennale 2026-2028.

Il sensibile miglioramento registrato anche su innovazione sociale, reti territoriali e contributo allo sviluppo indica che il ruolo della Fondazione viene sempre più percepito non solo come finanziatore, ma come attore di sistema, capace di attivare processi, connessioni e progettualità condivise.

Anche la dimensione della comunicazione e della trasparenza informativa mostra un'evoluzione positiva nella percezione degli Organi (dal 51,3% al 64,4%): viene riconosciuto un progressivo consolidamento dei processi di rendicontazione e una maggiore chiarezza nelle procedure di selezione e nella comunicazione dei risultati.

La soddisfazione per il personale della struttura operativa si mantiene su livelli elevati, confermando la qualità del supporto offerto e la solidità dell'organizzazione interna.

Nel complesso, le valutazioni degli Organi delineano una percezione di affidabilità istituzionale e di crescente coerenza dell'azione della Fondazione rispetto agli obiettivi strategici dichiarati.

ANDAMENTO DELLA SODDISFAZIONE DEGLI ORGANI NEL TRIENNIO 2023–2025

Percentuale di rispondenti che hanno espresso un livello di soddisfazione "Alto" o "Molto alto" per ciascun indicatore sul totale del campione Organi

| Confronto triennale – Indagine ORGANI | 2023 | 2024 | 2025 |
|---|--------------|--------------|--------------|
| Interviste realizzate (campione) | 37 | 63 | 73 |
| Tasso di risposta³ | 26,8% | 48,5% | 57,9% |
| Capacità di coinvolgere la comunità e di ascoltarne bisogni ed esigenze | 56,7% | 61,9% | 78,1% |
| Capacità di rispondere alle esigenze e alle priorità rilevate | 56,7% | 66,7% | 78,1% |
| Capacità di rendere pubbliche e facilmente accessibili informazioni complete sulla sua attività, incluse le procedure di selezione dei progetti e la comunicazione dei risultati ottenuti | 51,3% | 57,1% | 64,4% |
| Contributo alla promozione e alla costruzione di reti tra gli attori territoriali (pubblico, privato, non profit) | 62,1% | 57,1% | 76,7% |
| Contributo allo stimolo di percorsi di innovazione sociale | 54,0% | 60,3% | 64,3% |
| Contributo alla vivacità e all'attivazione sociale della comunità | 70,3% | 60,3% | 64,4% |
| Contributo alla promozione dello sviluppo sociale, culturale ed economico del territorio | 59,4% | 68,3% | 67,2% |
| Soddisfazione per il personale della Fondazione | 81,0% | 84,1% | 91,8% |
| Soddisfazione complessiva per l'operato della Fondazione | 62,1% | 73,0% | 83,6% |

3 Tasso di risposta: rapporto tra il numero di interviste realizzate e il numero di soggetti invitati a partecipare all'indagine.

Le valutazioni del Terzo settore e degli enti del territorio

Questo paragrafo illustra i risultati dell'indagine rivolta agli operatori del Terzo settore e agli altri enti attivi nel territorio di riferimento della Fondazione.

Nel 2025 sono state raccolte 232 interviste, pari al 22,1% di un universo di 1.050 soggetti tra stakeholder istituzionali e organizzazioni operanti sul territorio. Rispetto all'edizione precedente (175 rispondenti per un tasso di risposta del 16,7%), si registra un significativo aumento della partecipazione.

Come mostrato nella tabella seguente, oltre il 70% del campione appartiene al Terzo settore; seguono gli enti locali (6%) e le istituzioni scolastiche (5,2%).

CAMPIONE PROFILATO PER ENTE DI APPARTENENZA

| Ente di appartenenza | % |
|--|---------------|
| Terzo Settore - non profit | 72,8% |
| Ente locale territoriale (Regione, Provincia, Comune, Comunità Montana, Camera di Commercio, Azienda Sanitaria Territoriale) | 6,0% |
| Istituzione scolastica – Università – Ente di formazione e/o ricerca – Centro Servizi | 5,2% |
| Associazione di categoria – Ordine professionale | 3,4% |
| Diocesi - Istituto o ordine religioso | 1,7% |
| Altro | 10,9% |
| <i>Totale</i> | <i>100,0%</i> |

Con riferimento ai settori di intervento considerati prioritari, la figura seguente mostra l'ordine di importanza attribuito dagli intervistati. I settori maggiormente valorizzati risultano essere "Crescita e formazione giovanile" con il 94,8% delle indicazioni e il "Supporto alle organizzazioni del Terzo settore" con il 91,8%; seguono "Sviluppo locale" (82,8%), "Salute pubblica" (78,4%) e "Arte, attività e beni culturali" (77,2%) con gli altri settori a seguire.

SETTORI DI INTERVENTO PRIORITARI NELLA PERCEZIONE DEGLI STAKEHOLDER ESTERNI

% di intervistati sul totale campione che assegna una valutazione di importanza "Alta" o "Molto alta"

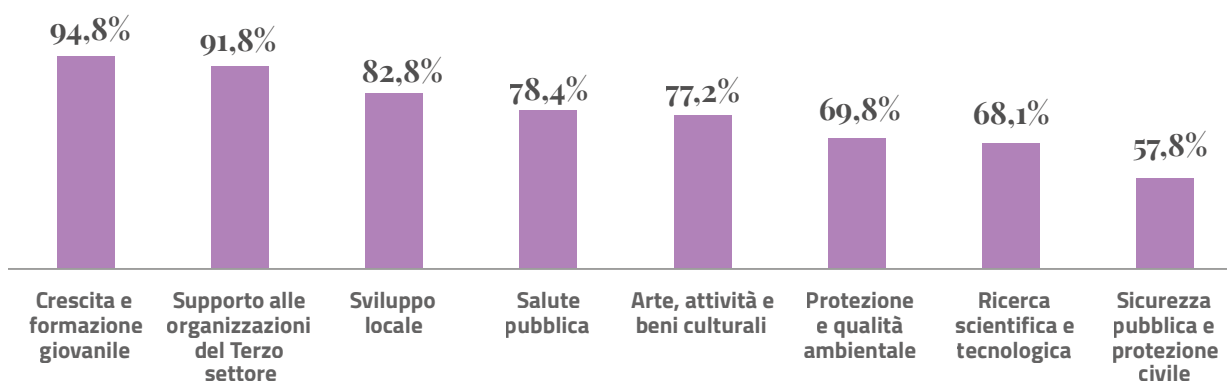

In relazione alle modalità operative della Fondazione, emerge un livello di soddisfazione particolarmente elevato sia per la capacità di coinvolgere la comunità e ascoltarne bisogni ed esigenze, valutata come alta o molto alta dal 70,3% degli intervistati, sia per la capacità di rispondere ai bisogni rilevati, giudicata pienamente soddisfacente dal 68,5% del campione.

Il dettaglio delle valutazioni è riportato nella tabella seguente.

QUANTO SEI SODDISFATTO DELLA CAPACITÀ DELLA FONDAZIONE DI...

| | Coinvolgere la comunità e ascoltarne bisogni ed esigenze | Rispondere alle esigenze e alle priorità rilevate | Rendere pubbliche e facilmente accessibili informazioni complete sulla sua attività, incluse le procedure di selezione dei progetti e la comunicazione dei risultati |
|--------------------------|--|---|--|
| Soddisfazione MOLTO ALTA | 33,2% | 26,3% | 25,9% |
| Soddisfazione ALTA | 37,1% | 42,2 % | 37,9% |
| Soddisfazione MEDIA | 22,0% | 24,6% | 25,4% |
| Soddisfazione SCARSA | 4,3% | 2,2% | 6,5% |
| Soddisfazione NULLA | 0,9% | 0,9% | 1,3% |
| Non so, non rispondo | 2,5% | 3,8% | 3,0% |
| <i>Totale</i> | <i>100,0%</i> | <i>100,0%</i> | <i>100,0%</i> |

Indagando sulla percezione degli intervistati in merito all'impatto che la Fondazione genera sulla sua comunità di riferimento, si evincono valutazioni pienamente positive in merito alla capacità di stimolare l'innovazione sociale (69%), di contribuire alla vivacità e all'attivazione della comunità (69,8%) e allo sviluppo del territorio (69,8%); il 67,3% si esprime favorevolmente sulla capacità di contribuire alla costruzione di alleanze tra gli attori territoriali.

Nella valutazione complessiva dell'operato della Fondazione, il 74,2% dei rispondenti esprime un livello di soddisfazione alto o molto alto.

QUANTO RITIENI CHE L'ATTIVITÀ DELLA FONDAZIONE CONTRIBUISCA A...

| | Costruzione di reti tra gli attori territoriali | Stimolare l'innovazione sociale | Vivacità e attivazione sociale della comunità | Sviluppo sociale, culturale ed economico del territorio |
|-----------------------|---|---------------------------------|---|---|
| Contributo MOLTO ALTO | 31,5% | 27,2% | 26,7% | 26,7% |
| Contributo ALTO | 35,8% | 41,8% | 43,1% | 43,1% |
| Contributo MEDIO | 23,7% | 19,0% | 21,6% | 22,4% |
| Contributo SCARSO | 5,6% | 4,7% | 2,6% | 2,2% |
| Contributo NULLO | 0,4% | 0,9% | 1,3% | 0,9% |
| Non so, non rispondo | 3,0% | 6,4% | 4,7% | 4,7% |
| <i>Totale</i> | <i>100,0%</i> | <i>100,0%</i> | <i>100,0%</i> | <i>100,0%</i> |

SODDISFAZIONE COMPLESSIVA PER L'OPERATO DELLA FONDAZIONE

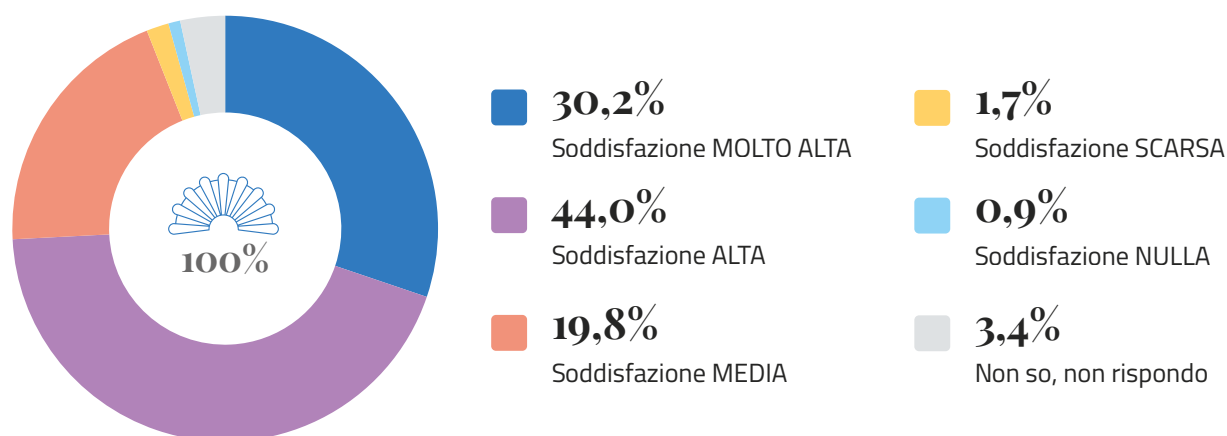

Per quanto riguarda il personale della struttura operativa della Fondazione, il livello di soddisfazione è elevato, con il 79,7% degli intervistati che esprime un giudizio alto o molto alto sulla cortesia e il supporto ricevuto.

SODDISFAZIONE PER IL PERSONALE DELLA STRUTTURA OPERATIVA

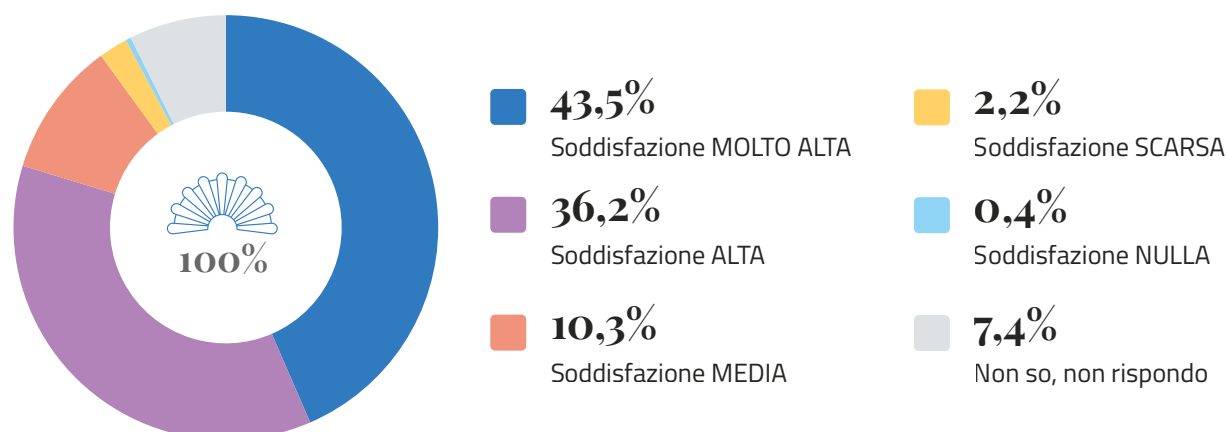

Per dare conto dell'evoluzione nel tempo della percezione dell'operato della Fondazione nei principali ambiti di valutazione, la tabella seguente presenta una sintesi dei risultati delle indagini rivolte agli stakeholder nel triennio 2023–2025.

I dati riportati in tabella fanno riferimento alla percentuale di rispondenti che hanno espresso un livello di soddisfazione "Alto" o "Molto alto", calcolata sul totale campione.

La lettura triennale dei dati evidenzia un deciso salto qualitativo nella percezione dell'operato della Fondazione, con miglioramenti significativi nelle dimensioni più direttamente connesse alla relazione con il territorio, in particolare per la capacità di ascolto e coinvolgimento della comunità (dal 64% al 70,3%) e di risposta alle priorità locali (dal 63,2% al 68,5%). Questi risultati sembrano indicare che la Fondazione viene sempre più riconosciuta come interlocutore credibile e vicino alla comunità, capace di interpretarne i bisogni e di tradurli in azioni concrete.

L'incremento rilevato anche sul contributo alla costruzione di reti territoriali (dal 64% al 67,3%) conferma il consolidarsi di un modello di intervento fondato su partenariato, cooperazione e integrazione tra soggetti pubblici, privati e non profit, mentre il miglioramento più graduale su innovazione sociale e il lieve arretramento sulla promozione dello sviluppo territoriale suggerisce che tali processi, pur avviati,

richiedono tempi più lunghi per produrre effetti pienamente percepibili.

Nel triennio, l'indicatore relativo alla capacità di rendere pubbliche e facilmente accessibili informazioni complete sulla propria attività, pur restando complessivamente favorevole, evidenzia un lieve calo nella valutazione espressa dagli stakeholder esterni, a fronte di un miglioramento progressivo tra gli Organi di governo. Questo scarto interpretativo potrebbe essere ricondotto, da un lato, all'ampliamento e alla maggiore diversificazione del campione degli stakeholder esterni coinvolti nell'indagine, che esprimono aspettative più elevate in termini di chiarezza, accessibilità e immediatezza delle informazioni; dall'altro, alla crescente complessità delle attività e degli strumenti di intervento della Fondazione, che rende più articolata la comunicazione dei processi e dei risultati. Il dato suggerisce l'opportunità di proseguire nel percorso di semplificazione e integrazione dei canali informativi, al fine di rendere pienamente percepibili all'esterno gli sforzi compiuti sul piano della trasparenza e dell'accountability.

L'alto livello di soddisfazione per il personale (tra il 79% e l'83% per tutto il triennio) rappresenta un vero e proprio asset reputazionale dell'Ente e contribuisce in modo significativo al mantenimento dei livelli di soddisfazione complessiva, che nel 2025 si stabilizza intorno al 74,2%.

ANDAMENTO DELLA SODDISFAZIONE DEGLI STAKEHOLDER ESTERNI NEL TRIENNIO 2023-2025

Percentuale di rispondenti che hanno espresso un livello di soddisfazione "Alto" o "Molto alto" per ciascun indicatore sul totale del campione Stakeholder

| Confronto triennale – Indagine STAKEHOLDER | 2023 | 2024 | 2025 |
|---|-------------|--------------|--------------|
| Interviste realizzate (campione) | 152 | 175 | 232 |
| Tasso di risposta⁴ | 9,7% | 16,7% | 22,1% |
| Capacità di coinvolgere la comunità e di ascoltarne bisogni ed esigenze | 64,0% | 62,3% | 70,3% |
| Capacità di rispondere alle esigenze e alle priorità rilevate | 63,2% | 58,8% | 68,5% |
| Capacità di rendere pubbliche e facilmente accessibili informazioni complete sulla sua attività, incluse le procedure di selezione dei progetti e la comunicazione dei risultati ottenuti | 67,4% | 64,5% | 63,8% |
| Contributo alla promozione e alla costruzione di reti tra gli attori territoriali (pubblico, privato, non profit) | 64,0% | 58,8% | 67,3% |
| Contributo allo stimolo di percorsi di innovazione sociale | 66,6% | 60,0% | 69,0% |
| Contributo alla vivacità e all'attivazione sociale della comunità | 64,0% | 58,3% | 69,8% |
| Contributo alla promozione dello sviluppo sociale, culturale ed economico del territorio | 72,8% | 64,0% | 69,8% |
| Soddisfazione per il personale della Fondazione | 83,7% | 79,5% | 79,7% |
| Soddisfazione complessiva per l'operato della Fondazione | 74,8% | 73,1% | 74,2% |

In conclusione, considerando congiuntamente le valutazioni degli Organi di governo e degli stakeholder esterni, emerge un quadro di percezione prevalentemente positiva dell'operato della Fondazione.

Nel triennio la soddisfazione complessiva si mantiene su livelli elevati e complessivamente stabili tra gli stakeholder esterni, mentre cresce nella percezione degli Organi di governo; in entrambi i casi risulta

4 Tasso di risposta: rapporto tra il numero di interviste realizzate e il numero di soggetti invitati a partecipare all'indagine.

sostenuta dalla valutazione favorevole del personale della struttura operativa, che rappresenta un elemento di continuità nel periodo considerato.

L'analisi longitudinale evidenzia miglioramenti più marcati nelle dimensioni legate alla relazione con il territorio – ascolto, coinvolgimento, risposta ai bisogni – mentre altri ambiti, come la comunicazione dei risultati e la percezione dell'impatto, mostrano dinamiche più graduali e presumibilmente richiedono tempi più lunghi per consolidarsi.

Nel complesso, l'indagine restituisce l'immagine di una Fondazione valutata come affidabile e coerente, inserita in un contesto territoriale caratterizzato da aspettative crescenti e da una domanda sempre più strutturata di trasparenza, chiarezza e misurabilità dell'azione.



Obiettivi e azioni di miglioramento

OBIETTIVI E AZIONI DI MIGLIORAMENTO 2025⁵

1. Inclusività

FAVORIRE LA PARTECIPAZIONE DEGLI STAKEHOLDER ALLO SVILUPPO E AL RAGGIUNGIMENTO DI UNA RISPOSTA RESPONSABILE E STRATEGICA ALLA SOSTENIBILITÀ.

Essere inclusivi significa riconoscere agli stakeholder il diritto di essere ascoltati e assumere l'impegno a rendere conto in modo trasparente delle proprie attività e delle proprie scelte. Il rispetto di questo principio implica l'attivazione di processi strutturati di coinvolgimento, finalizzati a instaurare un dialogo costante e costruttivo con i diversi portatori di interesse, per comprenderne bisogni, istanze e aspettative.

Al tempo stesso, la responsabilità nei confronti degli stakeholder non implica l'accoglimento automatico di ogni richiesta né il conferimento di poteri decisionali. Il dialogo con gli stakeholder costituisce piuttosto uno strumento di orientamento e di miglioramento dei processi decisionali, che restano di competenza degli organi di governo dell'ente.

| Indicatore | Periodo rilevazione | Obiettivo | PP 2026-2028 | PP 2023-2025 | PP 2020-2022 |
|---|---------------------|-----------|--------------|--------------|--------------|
| 1.1) Stakeholder esterni che hanno partecipato ai momenti di confronto organizzati dalla Fondazione nell'ambito del processo di formulazione del Piano pluriennale (n.) | Triennale | ≥ 300 | 1.703 | 617 | 403 |

| Indicatore | Periodo rilevazione | Obiettivo | 2025 | 2024 | 2023 | 2022 | 2021 | 2020 |
|--|---------------------|-----------|-------|-------|-------|-------|-------|-------|
| 1.2) Stakeholder interni ed esterni invitati a partecipare all'indagine di Stakeholder satisfaction (n.) | Annuale | ≥ 1.500 | 1.176 | 1.180 | 1.711 | 1.550 | 1.766 | 1.561 |
| 1.3) Stakeholder interni ed esterni che hanno risposto all'indagine di Stakeholder satisfaction ⁶ (%) | Annuale | ≥ 10 | 25,9 | 20,2 | 11,0 | 12,6 | 11,0 | 13,5 |
| 1.4) Stakeholder esterni che dichiarano di avere una buona conoscenza delle attività della Fondazione ⁷ (%) | Annuale | ≥ 70 | 51,3 | 60,6 | 53,9 | 74,5 | 70,8 | 71,9 |

⁵ Le modalità attuative delle azioni di miglioramento indicate nel presente paragrafo sono declinate nei documenti interni della Fondazione.

⁶ Rapporto tra il numero di stakeholder rispondenti all'indagine di Stakeholder satisfaction e il numero degli invitati a partecipare.

⁷ Rapporto tra il numero di stakeholder esterni che dichiarano una "buona" conoscenza delle attività della Fondazione e il totale dei rispondenti all'indagine di Stakeholder satisfaction (campione stakeholder esterni).

1.1

STAKEHOLDER ESTERNI CHE HANNO PARTECIPATO AI MOMENTI DI CONFRONTO ORGANIZZATI DALLA FONDAZIONE NELL'AMBITO DEL PROCESSO DI FORMULAZIONE DEL PIANO PLURIENNALE

In relazione al principio di inclusività, l'indicatore considerato è il numero di stakeholder esterni che hanno partecipato ai momenti di confronto organizzati dalla Fondazione nell'ambito del processo di formulazione del Piano pluriennale.

Per il Piano pluriennale 2023–2025 tale valore è risultato pari a 617 partecipanti, con un incremento di 214 soggetti rispetto al ciclo precedente (2020–2022), evidenziando un significativo rafforzamento delle dinamiche partecipative attivate dalla Fondazione.

Nel corso dell'esercizio rendicontato sono state realizzate le seguenti azioni di miglioramento, in coerenza con gli obiettivi definiti nel Bilancio sociale 2024 (pag. 103)⁸.

Azioni di miglioramento realizzate nel 2025

Promuovere un significativo coinvolgimento di giovani e studenti, anche avvalendosi del coordinamento scientifico di esperti di comunicazione, nella rilevazione dei bisogni e delle priorità di intervento, come fase propedeutica alla definizione degli obiettivi di intervento della Fondazione.

A partire da gennaio 2025, la Fondazione ha sviluppato un ampio percorso di partecipazione e consultazione finalizzato alla redazione del Piano pluriennale 2026–2028, approvato dall'Organo di indirizzo nel mese di ottobre 2025.

Uno degli elementi maggiormente innovativi del processo è stato l'ascolto strutturato delle nuove generazioni, avviato già nel dicembre 2024 nell'ambito della campagna "GO! Futuro in Movimento", sotto il coordinamento scientifico del prof. Stefano Traini (Università degli Studi di Teramo). Il percorso ha previsto:

- il coinvolgimento diretto di 422 giovani nella definizione dello slogan e dell'immagine coordinata del Piano pluriennale 2026-2028;
- l'organizzazione di eventi territoriali diffusi, animati dai giovani del territorio;
- la realizzazione di un focus group territoriale con oltre 60 giovani presso la Bottega del Terzo settore (19 settembre 2025).

Durante gli eventi territoriali è stata inoltre promossa la compilazione di un questionario online per la rilevazione dei bisogni della comunità, con particolare attenzione alla popolazione giovanile, integrando così strumenti di ascolto qualitativo e quantitativo.

⁸ "Aumentare il livello di coinvolgimento degli stakeholder esterni nel processo di definizione degli obiettivi di intervento triennali, dedicando una particolare attenzione alle nuove generazioni".

1.2

STAKEHOLDER INTERNI ED ESTERNI INVITATI A PARTECIPARE ALL'INDAGINE DI STAKEHOLDER SATISFACTION

Nel corso dell'esercizio rendicontato sono state implementate le seguenti azioni di miglioramento, in accordo con gli obiettivi definiti nel Bilancio sociale 2024 (pag. 104)⁹.

Azioni di miglioramento realizzate nel 2025

Organizzare degli incontri con almeno 10 associazioni giovanili per approfondire l'attività della Fondazione e presentare la campagna di Stakeholder satisfaction.

A partire da gennaio 2025, la Fondazione ha promosso la costituzione di un Tavolo Giovani, convocando 13 associazioni giovanili del territorio che si sono riunite a partire dal 13 gennaio 2025 presso la Bottega del Terzo settore di Ascoli Piceno. Gli incontri hanno rappresentato per la Fondazione un momento significativo di confronto con il punto di vista delle nuove generazioni, che hanno avuto modo di esprimere bisogni, aspettative e aspirazioni per la costruzione di una società più equa e attenta alle esigenze dei giovani.

Confermare l'inserimento, durante il periodo di rilevazione, dell'invito a partecipare all'indagine di Stakeholder satisfaction in calce alle comunicazioni inviate dalla Fondazione nell'ambito della propria attività istituzionale.

Nel corso del 2025 l'invito a partecipare all'indagine di Stakeholder satisfaction è stato pubblicato in calce alle comunicazioni della Fondazione.

1.3

STAKEHOLDER INTERNI ED ESTERNI CHE HANNO RISPOSTO ALL'INDAGINE DI STAKEHOLDER SATISFACTION

Nel corso dell'esercizio rendicontato la Fondazione ha perseguito l'obiettivo di miglioramento definito nel Bilancio sociale 2024 (pag. 104)¹⁰ rafforzando il coinvolgimento degli stakeholder interni ed esterni e incrementando il tasso di partecipazione all'indagine sulla soddisfazione degli stakeholder.

Azioni di miglioramento realizzate nel 2025

Individuare almeno una seduta per l'Organo di indirizzo e per il Consiglio di amministrazione, in cui presentare l'indagine di Stakeholder satisfaction e invitare alla compilazione del questionario.

È stata individuata una seduta dell'Organo di indirizzo e del Consiglio di amministrazione dedicata alla presentazione dell'indagine e all'invito alla compilazione del questionario.

In data 31 ottobre 2025, il Presidente della Fondazione, richiamando la delibera consiliare n. 7 del 16/09/2025, con la quale è stata approvata l'impostazione metodologica dell'indagine di Stakeholder satisfaction per il Bilancio sociale 2025, ha ricordato ai membri del Consiglio di amministrazione, dell'Organo di indirizzo e del Collegio sindacale che l'indagine viene svolta annualmente per rilevare il livello di soddisfazione degli stakeholder e orientare i processi di miglioramento continuo. È stato inoltre chiarito che il questionario è compilato in forma anonima e che la rilevazione avviene tramite la piattaforma software certificata Simply Voting, che garantisce l'unicità delle compilazioni, il controllo del campione e l'anonimato delle valutazioni. I membri degli Organi sono stati infine formalmente invitati a partecipare all'iniziativa.

9 "Sensibilizzare gli stakeholder interni ed esterni a partecipare all'indagine di Stakeholder satisfaction".

10 "Aumentare al 12% la percentuale di stakeholder esterni ed interni, che rispondono all'indagine di Stakeholder satisfaction".

Coinvolgere l'Assemblea dei soci in attività operative nell'ambito della procedura di definizione del Piano pluriennale 2026-2028 e sensibilizzare sull'importanza di partecipare all'indagine di Stakeholder satisfaction.

Nell'ambito del percorso partecipativo per la definizione del Piano pluriennale 2026–2028, i Tavoli di lavoro con i Soci hanno rappresentato una fase centrale del processo, riconoscendo nell'Assemblea non solo un luogo di rappresentanza, ma una risorsa strategica di competenze, esperienze e visioni per l'orientamento condiviso delle politiche della Fondazione.

Sono stati attivati tre Tavoli tematici:

- Arte, attività e beni culturali
- Volontariato e salute pubblica
- Educazione, formazione e sviluppo locale

Gli incontri si sono svolti il 14 e il 20 maggio 2025, ciascuno con una durata di un'ora e quarantacinque minuti, sotto la moderazione del prof. Valerio Temperini, Direttore del CRISMAT, e si sono tenuti presso la Bottega del Terzo Settore. Le proposte emerse dal ciclo di incontri sono confluite in un report finale, presentato il 6 giugno 2025 all'Assemblea dei soci, che le ha tradotte in raccomandazioni strategiche indirizzate all'Organo di indirizzo. Le raccomandazioni delineano una visione integrata dello sviluppo del territorio fondata su partecipazione della comunità, centralità delle persone, investimento in capitale umano e integrazione tra cultura, educazione, salute e inclusione, in coerenza con la missione della Fondazione.

Utilizzare, oltre al foglio di collegamento telematico, anche i mezzi di comunicazione sociale per promuovere la campagna di Stakeholder satisfaction.

Accanto all'invio del foglio di collegamento telematico, sono stati utilizzati anche i canali di comunicazione istituzionali della Fondazione.

Il 30 ottobre 2025 la Fondazione ha pubblicato sul proprio sito internet un aggiornamento relativo all'avvio dell'indagine di Stakeholder satisfaction e, il 6 novembre 2025, ha provveduto all'invio del foglio di collegamento elettronico contenente lo stesso aggiornamento.

Il 4 novembre 2025 il questionario è stato inviato a 1.176 stakeholder.

Nel corso del 2025 la Fondazione ha rafforzato la propria strategia di comunicazione digitale, valorizzando i mezzi di comunicazione sociale come strumenti di informazione, trasparenza e dialogo con la sua comunità di riferimento.

L'attività svolta sui canali social ha registrato risultati positivi, con una crescita significativa in termini di visibilità e interazione. In particolare, la pagina Facebook ha raggiunto oltre 820.000 visualizzazioni complessive nel corso dell'anno, accompagnate da più di 4.300 interazioni con i contenuti ("mi piace", commenti e condivisioni). Particolarmente rilevante è stato l'incremento dei clic sui link, aumentati di oltre il 300% rispetto al 2024, a conferma dell'efficacia dei contenuti informativi e delle "call to action", in particolare quelli dedicati alla promozione del Piano pluriennale. La community Facebook ha continuato a crescere, raggiungendo circa 7.000 follower.

Anche il canale Instagram ha mostrato un andamento positivo, confermandosi uno strumento strategico per ampliare la visibilità della Fondazione e intercettare pubblici più giovani. Nel 2025 i contenuti hanno generato una copertura di circa 70.000 utenti, con un aumento delle visite al profilo e dei clic sui link, cresciuti di oltre il 70%. La base dei follower ha raggiunto oltre 2.500 utenti, con una crescita graduale ma costante nel corso dell'anno.

L'analisi del pubblico evidenzia una distribuzione geografica coerente con il raggio d'azione della Fondazione, con una forte concentrazione nei territori che ospitano le iniziative sostenute. Dal punto di vista anagrafico, la comunicazione digitale è stata in grado di dialogare con target diversificati, coinvolgendo prevalentemente una fascia di età compresa tra i 35 e i 55 anni, affiancata da una presenza significativa di utenti più giovani, intercettati soprattutto attraverso i contenuti di carattere strategico e programmatico.

Particolarmente significativi sono stati i risultati ottenuti dai contenuti dedicati alla campagna "Go! Futuro in Movimento" e al Piano pluriennale, che hanno registrato i livelli più elevati di visualizzazione e interazione. Una delle campagne di promozione digitale, realizzata con un investimento contenuto, ha consentito di raggiungere

oltre 74.000 utenti, generando più di 238.000 impression¹¹ e quasi 1.800 clic ai contenuti di approfondimento. Nel corso del 2025 è cresciuta anche la presenza su LinkedIn, canale sempre più rilevante per la comunicazione istituzionale e professionale, che ha registrato oltre 11.600 impression e più di 220 reazioni, contribuendo a rafforzare la visibilità della Fondazione e il dialogo con stakeholder qualificati.

Nel complesso, i risultati conseguiti confermano l'efficacia della strategia di comunicazione digitale adottata e il ruolo dei social network come leve a supporto della missione istituzionale della Fondazione, in un'ottica di partecipazione, trasparenza e prossimità al territorio.

1.4

STAKEHOLDER ESTERNI CHE DICHIARANO DI AVERE UNA BUONA CONOSCENZA DELLE ATTIVITÀ DELLA FONDAZIONE

Nel corso dell'esercizio rendicontato sono state implementate le seguenti azioni di miglioramento, in accordo con gli obiettivi definiti nel Bilancio sociale 2024 (pag. 105)¹².

Azioni di miglioramento realizzate nel 2025

Realizzare almeno 1 incontro aperto a tutti gli enti del Terzo settore del territorio per condividere le iniziative che la Fondazione intende realizzare nel prossimo triennio.

Il 26 giugno 2025 la Fondazione ha incontrato gli stakeholder del territorio con l'intento di condividere il percorso di definizione degli obiettivi di intervento per il prossimo triennio 2026-2028. L'evento si è svolto presso lo spazio Eventi della Bottega del Terzo settore, con 135 partecipanti in presenza e numerosi collegamenti a distanza¹³.

Assicurare almeno 200 pubblicazioni sugli organi di stampa con riferimento diretto o indiretto alle attività della Fondazione.

Nel corso del 2025 sono state recensite 1.269 pubblicazioni riguardanti, direttamente o indirettamente, le attività della Fondazione Cassa di Risparmio di Ascoli Piceno.

Realizzare almeno 5 focus group con stakeholder del territorio afferenti ai diversi ambiti di intervento della Fondazione.

Nel corso del 2025 la Fondazione ha pienamente conseguito l'obiettivo prefissato, realizzando 7 focus group con il coinvolgimento diretto di stakeholder del territorio appartenenti ai suoi principali ambiti di intervento.

Gli incontri, moderati dal prof. Valerio Temperini, direttore del Crismat, hanno favorito un confronto strutturato e partecipato, consentendo di far emergere in modo approfondito opinioni, percezioni, esigenze e proposte in relazione alle politiche e alle attività istituzionali della Fondazione, rafforzando così il processo di ascolto e di costruzione condivisa delle linee di intervento triennali.

Nel dettaglio, i focus group si sono svolti tra il 28 gennaio e il 12 febbraio 2025, coinvolgendo complessivamente 82 partecipanti, e hanno riguardato i seguenti ambiti tematici:

¹¹ Impression: numero totale di volte in cui un contenuto informativo (ad es. un post, una pagina web o un messaggio) viene visualizzato dagli utenti, indipendentemente dal fatto che la stessa persona lo veda più volte o interagisca con esso.

¹² "Accrescere la conoscenza dell'attività della Fondazione presso i suoi stakeholder".

¹³ Di seguito alcuni articoli di organi di informazione telematici dedicati all'evento del 26 giugno 2025:

<https://www.gazzettadiascoli.com/2025/06/26/piano-pluriennale-fondazione-carisap-grande-partecipazione-frascarelli-ascoltare-e-fondamentale/>;

<https://www.cronachepicene.it/2025/06/26/costruire-insieme-il-prossimo-piano-triennale-oltre-150-persone-hanno-risposto-allinvito-della-fondazione-carisap-video-e-foto/536706/>;

[https://veratv.it/articoli/id-12587/fondazione-carisap-il-futuro-nasce-dal-confronto-e-dai-giovani](https://veratv.it/articoli/id-12587/fondazione-carisap-il-futuro-nasce-dal-confronto-e-dai-giovani;);

<https://lanuovariviera.it/category/primopiano/la-fondazione-carisap-coinvolge-la-comunita-per-costruire-il-piano-2026-2028/>;

<https://manewspiceno.it/carisap-giovani-protagonisti-del-futuro-della-comunita-e-costruzione-condivisa-del-piano-pluriennale-2026-2028/>

- Cultura, arte e società della conoscenza – Ascoli Piceno, 28 gennaio 2025 (9 partecipanti)
- Giovani e futuro – Ascoli Piceno, 28 gennaio 2025 (8 partecipanti)
- Abitare il territorio – Ascoli Piceno, 28 gennaio 2025 (6 partecipanti)
- Benessere della comunità e sviluppo locale – Ascoli Piceno, 29 gennaio 2025 (18 partecipanti)
- Sviluppo locale – Ascoli Piceno, 29 gennaio 2025 (11 partecipanti)
- Giovani e futuro – San Benedetto del Tronto, 12 febbraio 2025 (19 partecipanti)
- Benessere della comunità e sviluppo locale – San Benedetto del Tronto, 12 febbraio 2025 (11 partecipanti)

L'ampia partecipazione e la varietà dei profili coinvolti hanno confermato l'efficacia dello strumento dei focus group come strumento strategico di ascolto, dialogo e co-progettazione territoriale.

2. Materialità

DETERMINARE LA RILEVANZA E LA SIGNIFICATIVITÀ DI UN TEMA IN TERMINI DI INFLUENZA SULLE DECISIONI, AZIONI E PERFORMANCE DI UN'ORGANIZZAZIONE O DEI SUOI STAKEHOLDER.

Secondo il principio della materialità un'organizzazione dovrebbe individuare le proprie tematiche materiali partendo dall'identificazione dei bisogni espressi dai propri stakeholder. Il principio di materialità richiede la conoscenza degli stakeholder e dei loro interessi e aspettative rispetto all'operato dell'ente. L'impegno della Fondazione si concretizza nella capacità di continuare a garantire una risposta coerente alle aree critiche e ai temi rilevanti emersi nella fase di coinvolgimento dei portatori di interesse.

| | | | Primi 3 settori di intervento | | | | | |
|--|---------------------|-----------|---|---|---|---|---|--|
| Indicatore | Periodo rilevazione | Obiettivo | 2025 | 2024 | 2023 | 2022 | 2021 | 2020 |
| 2.1) Percentuale di fondi investiti nei tre settori di intervento giudicati prioritari dagli stakeholder esterni sul totale delle risorse deliberate dalla Fondazione nell'anno ¹⁴ (%) | Annuale | ≥ 70 | Crescita e formazione giovanile | Supporto organizzazioni del Terzo settore | Crescita e formazione giovanile | Crescita e formazione giovanile | Supporto organizzazioni del Terzo settore | Sviluppo locale |
| | | | Supporto organizzazioni del Terzo settore | Crescita e formazione giovanile | Supporto organizzazioni del Terzo settore | Supporto organizzazioni del Terzo settore | Sviluppo locale | Educazione, istruzione e formazione |
| | | | Sviluppo locale | Sviluppo locale | Sviluppo locale | Salute pubblica | Crescita e formazione giovanile | Salute pubblica, medicina preventiva e riabilitativa |
| | Media triennio | | 58,8 | | | 62,7 | | |

¹⁴ I primi tre settori di intervento giudicati prioritari dagli stakeholder esterni sono quelli che, sommando le valutazioni di importanza "alta" e "molto alta" (esprese in occasione dell'indagine di Stakeholder satisfaction), risultano essere i primi tre per ordine di importanza.

2.1

PERCENTUALE DI FONDI INVESTITI NEI TRE SETTORI DI INTERVENTO GIUDICATI PRIORITARI DAGLI STAKEHOLDER ESTERNI SUL TOTALE DELLE RISORSE DELIBERATE DALLA FONDAZIONE NELL'ANNO.

Lo standard di riferimento richiede che gli stakeholder prendano parte al processo di determinazione della materialità. L'analisi di materialità è il processo che, attraverso il coinvolgimento continuo e diretto degli stakeholder, consente di identificare e valutare le tematiche prioritarie (incluse quelle sociali ed ambientali) per tutti i portatori di interesse.

Per quanto riguarda la materialità e la significatività dei settori di intervento in relazione alle priorità segnalate dagli stakeholder, la Fondazione ne tiene conto, in primo luogo, assicurando il coinvolgimento della comunità nell'ambito della procedura di formulazione degli obiettivi strategici triennali, che trovano la loro definizione ultima nel Piano pluriennale. Con riferimento a tale aspetto, l'indicatore esposto in tabella evidenzia la percentuale di risorse investite dalla Fondazione nei primi tre settori indicati come prioritari dagli stakeholder intervistati in occasione dell'indagine annuale di Stakeholder satisfaction. Questo parametro, calcolato su base triennale per coerenza con lo Statuto e con la tempistica del processo di pianificazione strategica, evidenzia la concentrazione delle risorse investite dalla Fondazione sugli ambiti di intervento "materiali" per gli stakeholder. Nel corso dell'esercizio rendicontato sono state implementate le seguenti azioni di miglioramento, in accordo con gli obiettivi definiti nel Bilancio sociale 2024 (pag. 107)¹⁵.

Azioni di miglioramento realizzate nel 2025

Nella ripartizione delle risorse finanziarie per il triennio 2026-2028 mantenere un criterio di rispondenza, che tenga conto delle evidenze emerse dall'analisi scientifica sui fabbisogni del territorio e delle priorità identificate durante la fase di ascolto della comunità.

La Fondazione ha approvato il Piano pluriennale 2026–2028, il documento strategico che guiderà la sua attività nel prossimo triennio. Con uno stanziamento complessivo di 14.025.000 euro, il nuovo Piano segna un avanzamento rilevante: oltre due milioni di euro in più rispetto al precedente periodo di programmazione, pari a un aumento del 17% delle risorse destinate alla comunità.

Gli Organi della Fondazione hanno promosso un processo di ascolto senza precedenti per ampiezza, profondità e qualità, dedicando una particolare attenzione ai giovani, che rappresentano la futura classe dirigente del territorio.

La costruzione del Piano è il risultato di un articolato percorso partecipativo che ha preso avvio da un'approfondita analisi dei fabbisogni territoriali realizzata dal Crismat. Nel corso del processo sono stati coinvolti complessivamente 1.719 stakeholder, rappresentativi delle diverse componenti della comunità locale e delle differenti generazioni, attraverso numerosi incontri, momenti di confronto nei territori e tavoli tematici composti dai Soci. A ciò si sono aggiunti percorsi di formazione dedicati ai membri degli Organi di governo e la possibilità, per tutti i cittadini, di contribuire tramite questionari telematici.

Il supporto scientifico del semiologo prof. Stefano Traini ha permesso di valorizzare in modo rigoroso la voce dei giovani grazie al progetto "GO! Futuro in movimento", mentre l'Assemblea dei soci ha assunto un ruolo attivo tramite le commissioni tematiche coordinate dal prof. Valerio Temperini del Crismat. Si è trattato di un processo complesso e inclusivo, che ha consentito di definire un Piano capace di guardare al futuro con realismo e visione, partendo dalle esigenze concrete del territorio¹⁶.

¹⁵ "Mantenere la percentuale pari o superiore al 70% di fondi investiti nei tre settori di intervento giudicati prioritari dagli stakeholder esterni sul totale delle risorse deliberate dalla Fondazione nell'anno".

¹⁶ Per approfondire la procedura di ascolto della comunità, ed il percorso di definizione di obiettivi rispondenti alle esigenze del territorio, si veda il documento pubblicato in:
<https://www.fondazionecarisap.it/wp-content/uploads/2025/12/PANO-PLURIENNALE-WEB.pdf>.

Nella determinazione degli obiettivi triennali di intervento tenere in considerazione gli obiettivi dell'Agenda ONU 2030. L'Agenda 2030 per lo sviluppo sostenibile rappresenta un punto di riferimento per orientare le scelte strategiche verso uno sviluppo equilibrato, inclusivo e sostenibile. In coerenza con la propria missione, la Fondazione ha individuato alcuni ambiti di intervento prioritari che si collegano direttamente agli obiettivi di sviluppo sostenibile dell'ONU: Contrasto alla povertà (Volontariato, filantropia e beneficenza); Salute e benessere (Salute pubblica); Istruzione di qualità (Educazione, istruzione e formazione); Lavoro dignitoso e crescita economica (Sviluppo locale); Riduzione delle disuguaglianze (Volontariato, filantropia e beneficenza); Città e comunità sostenibili (Sviluppo locale); Tutela e valorizzazione del paesaggio (Arte, attività e beni culturali), Parità di genere (Obiettivo trasversale)¹⁷.

Sul sito www.pianopluriennale.it è stato pubblicato un questionario, aperto a tutti i cittadini, per raccogliere priorità e proposte progettuali. I temi oggetto della consultazione sono stati individuati a partire dagli ambiti di intervento della Fondazione e messi in relazione con i macro-obiettivi dell'Agenda 2030 al fine di assicurare coerenza tra le istanze locali e le sfide globali¹⁸.

3. Rispondenza

RISPONDERE AI TEMI SOLLEVATI DAGLI STAKEHOLDER E CHE HANNO A CHE FARE CON LA PROPRIA PERFORMANCE; SI REALIZZA ATTRAVERSO DECISIONI, AZIONI, RISULTATI, NONCHÉ TRAMITE L'ATTIVITÀ DI COMUNICAZIONE CON GLI STAKEHOLDER. CON IL PRINCIPIO DI RISPONDERENZA SI INTENDE LA CAPACITÀ DI RISPONDERE IN MODO COERENTE ALLE ASPETTATIVE DEGLI STAKEHOLDER.

| Indicatore | Periodo rilevazione | Obiettivo | 2025 | 2024 | 2023 | 2022 | 2021 | 2020 |
|--|---------------------|-----------|------|------|------|------|------|------|
| 3.1) Stakeholder esterni soddisfatti per la trasparenza della Fondazione su attività, procedure di selezione dei progetti e comunicazione dei risultati ottenuti ¹⁹ (%) | Annuale | ≥ 70 | 63,8 | 64,5 | 67,4 | 85,4 | 80,4 | 78,9 |
| 3.2) Stakeholder esterni molto soddisfatti per l'operato della Fondazione ²⁰ (%) | Annuale | ≥ 50 | 30,2 | 27,4 | 27,2 | 60,5 | 54,8 | 54,2 |

17 <https://www.fondazionecarisap.it/wp-content/uploads/2025/12/PANO-PLURIENNALE-WEB.pdf>, pag. 19.

18 <https://www.fondazionecarisap.it/wp-content/uploads/2025/12/PANO-PLURIENNALE-WEB.pdf>, pag. 22.

19 Rapporto tra il numero di stakeholder esterni che dichiarano una soddisfazione "alta" o "molto alta" sul totale dei rispondenti all'indagine di Stakeholder satisfaction (campione stakeholder esterni).

20 Rapporto tra il numero di stakeholder esterni che dichiarano una soddisfazione "molto alta" sul totale dei rispondenti all'indagine di Stakeholder satisfaction (campione stakeholder esterni).

3.1

STAKEHOLDER ESTERNI SODDISFATTI PER LA TRASPARENZA DELLA FONDAZIONE SU ATTIVITÀ, PROCEDURE DI SELEZIONE DEI PROGETTI E COMUNICAZIONE DEI RISULTATI OTTENUTI

Per garantire la massima trasparenza e accessibilità, il sito internet della Fondazione, www.fondazionecarisap.it, è stato progettato seguendo standard internazionali di accessibilità. Questo approccio consente una fruizione immediata anche agli utenti meno esperti di tecnologia. Le informazioni sono rese in modo chiaro e facilmente accessibile, a beneficio della comunità e degli stakeholder.

Nel 2025 il sito ha registrato un'intensa attività di comunicazione, con la pubblicazione di 169 aggiornamenti inviati a 1.908 utenti iscritti. Sono stati pubblicati 1.269 articoli sui mezzi di comunicazione locali e nazionali, che hanno fatto riferimento diretto o indiretto alle attività o a tematiche locali di interesse della Fondazione.

È prevista una procedura elettronica per la presentazione dei progetti, che include un formulario studiato per favorire l'identificazione di criteri oggettivi di valutazione già in fase istruttoria. Sul sito della Fondazione sono inoltre disponibili: lo Statuto, i regolamenti e i bilanci; i documenti programmatici previsionali; informazioni relative agli appalti di importo superiore a 50.000 euro; i curricula dei componenti degli Organi di governo della Fondazione (esclusa l'Assemblea dei soci); gli avvisi relativi ai momenti istituzionali della Fondazione; i bandi per le erogazioni.

I bandi per la presentazione dei progetti, pubblicati sul sito e promossi tramite campagne di comunicazione dedicate, includono i criteri di ammissibilità formale e sostanziale e la descrizione delle modalità di valutazione delle proposte pervenute. Nel corso dell'esercizio rendicontato sono state implementate le seguenti azioni di miglioramento, in accordo con gli obiettivi definiti nel Bilancio sociale 2024 (pag. 110)²¹.

Azioni di miglioramento realizzate nel 2025

Aprire un canale telematico in grado di garantire un dialogo diretto con i cittadini su attività e procedure di presentazione e selezione di idee e proposte progettuali.

Da aprile a settembre 2025 la Fondazione ha aperto un canale telematico, che ha consentito alla comunità di partecipare attivamente alla definizione del Piano pluriennale 2026–2028. Attraverso un questionario digitale, è stato possibile indicare le priorità ritenute più urgenti e proporre idee e contributi per il futuro del territorio. Il questionario è stato reso disponibile sul sito pianopluriennale.it, ma la compilazione è stata promossa in occasione di tutti gli eventi collegati alla procedura del Piano tramite QR code, materiali a stampa, canali social e affissioni stradali. L'obiettivo della Fondazione è stato quello di intercettare il maggior numero di soggetti e coinvolgere tutti i possibili pubblici attraverso una campagna di comunicazione ad ampio raggio. Al termine della consultazione, il 15 settembre 2025, erano pervenute 1.003 risposte, a testimonianza di un ampio e significativo coinvolgimento della comunità²².

3.2

STAKEHOLDER ESTERNI MOLTO SODDISFATTI PER L'OPERATO DELLA FONDAZIONE

Nel corso dell'esercizio rendicontato sono state implementate le seguenti azioni di miglioramento, in accordo con gli obiettivi definiti nel Bilancio sociale 2024 (pag. 111)²³.

²¹ "Mantenere la percentuale pari o superiore al 70% di stakeholder esterni soddisfatti per la trasparenza della Fondazione su attività, procedure di selezione dei progetti e comunicazione dei risultati ottenuti".

²² <https://www.fondazionecarisap.it/wp-content/uploads/2025/12/PANO-PLURIENNALE-WEB.pdf>, pag. 63.

²³ "Mantenere una percentuale pari o superiore al 50% di stakeholder esterni che si dichiarano molto soddisfatti dell'operato della Fondazione".

Azioni di miglioramento realizzate nel 2025

Alla conclusione del Piano pluriennale 2023-2025, predisporre una reportistica specifica che evidenzii i principali indicatori di risultato ottenuti nel triennio dalle attività della Fondazione, con conseguente disseminazione presso la comunità.

Nel 2025 la Fondazione ha concluso il Piano pluriennale 2023-2025, rendicontando in modo trasparente e accessibile i risultati conseguiti nel triennio. Il percorso di monitoraggio ha consentito di misurare l'impegno della Fondazione e l'impatto generato a favore delle comunità e del territorio di riferimento.

Nel periodo considerato sono stati avviati complessivamente 431 progetti, di cui 12 progetti diretti e 419 progetti sostenuti tramite bandi, con un avanzamento complessivo dell'attività erogativa pari al 73%.

Le risorse deliberate ammontano a 11.359.068,50 euro, di cui 8.345.758,35 euro già erogati, a conferma della concreta capacità di trasformare le risorse in interventi realizzati.

La maggior parte dei progetti si concentra nell'ambito del Volontariato, filantropia e beneficenza, con 286 iniziative, testimonianza del ruolo della Fondazione nel rafforzare il tessuto sociale e sostenere le organizzazioni del Terzo settore. Seguono gli interventi nel settore Arte, attività e beni culturali, con 71 progetti, che contribuiscono alla valorizzazione del patrimonio culturale e alla promozione della partecipazione della comunità alla vita culturale. L'ambito della Salute pubblica si distingue per la più alta media di contributo per progetto (158.125 euro) e per un avanzamento dell'attività erogativa pari al 90%. Questo dato è legato prevalentemente al sostegno per l'acquisto di attrezzature tecnologiche e strumentazioni sanitarie, che rappresentano investimenti ad alto valore e con un impatto diretto sulla qualità dei servizi sanitari offerti alla popolazione. Gli interventi rivolti allo Sviluppo locale, pur numericamente più contenuti (8 progetti), presentano una media di contributo elevata (149.250 euro), coerente con la natura strutturale e di lungo periodo delle iniziative sostenute. L'ambito Educazione, istruzione e formazione, con 50 progetti avviati, conferma infine l'attenzione della Fondazione verso le giovani generazioni e la crescita delle competenze.

Uno specifico report da diffondere agli stakeholder è in fase di redazione e conterrà anche gli indicatori di impatto riportati nel paragrafo dedicato.

ATTIVITÀ EROGATIVA PIANO PLURIENNALE 2023-2025. DATI DI SINTESI

al 31 dicembre 2025



| Settore di intervento | Progetti avviati | Contributo medio per progetto |
|--|------------------|-------------------------------|
| Arte, attività e beni culturali | 71 | 30.356 € |
| Educazione, istruzione e formazione | 50 | 33.729 € |
| Volontariato, filantropia e beneficenza | 286 | 13.267 € |
| Salute pubblica, medicina preventiva e riabilitativa | 16 | 158.125 € |
| Sviluppo locale | 8 | 149.250 € |

4. Impatto

LE ORGANIZZAZIONI DEVONO MONITORARE E MISURARE LE PROPRIE ATTIVITÀ. SONO RESPONSABILI DI COME LE LORO AZIONI INFLUENZANO L'ECOSISTEMA CIRCOSTANTE.

Secondo gli standard AA1000AP (2018), l'impatto è l'insieme degli effetti che le azioni di un'organizzazione producono sull'economia, sull'ambiente, sulla società, sugli stakeholder e sull'organizzazione stessa, nel breve, medio e lungo periodo, a livello locale e globale, con esiti sia positivi che negativi.

La misurazione dell'impatto rappresenta pertanto un processo strategico, che richiede obiettivi chiari, dati affidabili, competenze adeguate e strumenti di monitoraggio coerenti e flessibili, capaci di cogliere il valore generato e ridurre il rischio di valutazioni errate.

La Fondazione integra il tema dell'impatto fin dalla definizione della propria strategia attraverso il Piano pluriennale, costruito con il coinvolgimento degli stakeholder e orientato a obiettivi di cambiamento triennali. Il monitoraggio accompagna tutte le fasi delle iniziative sostenute – dalla selezione delle proposte progettuali, alla loro realizzazione, fino alla conclusione – mediante relazioni periodiche sullo stato di avanzamento, sui risultati conseguiti e sui cambiamenti prodotti.

Per il Piano pluriennale 2023–2025 sono stati inoltre definiti specifici indicatori di impatto, applicati ai progetti finanziati a bando e calcolati su base cumulativa fino al 31 dicembre 2025, che consentono di evidenziare in modo strutturato le ricadute sociali ed economiche generate dal sostegno della Fondazione sul territorio²⁴.

| Indicatore | Tipologia impatto | Obiettivo 2024 | Risultato 2024 | Obiettivo 2025 | Risultato 2025 |
|---|--------------------|--------------------------------|------------------------------|----------------------------------|------------------------------|
| 4.1) Numero di famiglie e minori in situazioni di disagio raggiunti (n.) | Sociale | ≥ 200 famiglie ≥ 300 minori | 100 famiglie 1.030 minori | > 200 famiglie > 1.030 minori | 789 famiglie 2.367 minori |
| 4.2) Numero di giovani stranieri e loro famiglie coinvolti in percorsi di integrazione (n.) | Sociale | ≥ 50 | 132 giovani stranieri | 132 giovani stranieri | 244 giovani stranieri |
| 4.3) Numero di disabili coinvolti in percorsi di inserimento socio-lavorativo (n.) | Sociale, Economico | ≥ 30 | 91 | 91 | 159 |
| 4.4) Numero di interventi a favore di persone in condizione di marginalità e povertà estrema (n.) | Sociale | ≥ 300 | 14.032 | 14.032 | 40.394 |
| 4.5) Numero di presenze agli eventi organizzati (n.) | Sociale, Economico | ≥ 5.000 | 120.983 | 150.000 | 206.340 |
| 4.6) Numero di organizzazioni del territorio di riferimento della Fondazione coinvolte nella realizzazione degli interventi sostenuti (n.) | Sociale | ≥ 150 | 261 | 270 | 451 |
| 4.7) Valore complessivo delle risorse economiche attivate rispetto al totale delle erogazioni deliberate dalla Fondazione (%) ²⁵ | Economico | ≥ 15% in più | +72% | +20% | +74% |

²⁴ Gli indicatori, calcolati sulla base dei dati dichiarati dai soggetti responsabili in sede di rendicontazione dello stato di avanzamento delle attività progettuali, coprono l'intero periodo dall'avvio delle attività fino al 31 dicembre 2025. Si tratta quindi di valori cumulativi, non limitati all'esercizio 2025 oggetto della presente rendicontazione.

²⁵ L'indicatore 4.7), riferito esclusivamente ai progetti finanziati tramite bando, è calcolato come il rapporto tra il costo complessivo

Nel corso dell'esercizio rendicontato sono state attuate le seguenti azioni di miglioramento, in coerenza con gli obiettivi definiti nel Bilancio sociale 2024 (pag. 113)²⁶.

Azioni di miglioramento realizzate nel 2025

Realizzare almeno 3 incontri di formazione per gli Organi della Fondazione sui temi della sostenibilità e dell'impatto.

Dal 2 al 5 ottobre 2025 gli Organi della Fondazione Cassa di Risparmio di Ascoli Piceno hanno partecipato ad un percorso intensivo di formazione a Pollenzo (CN), realizzato in collaborazione con la Fondazione Cassa di Risparmio di Cuneo. L'iniziativa ha rappresentato un'importante occasione di confronto, studio e approfondimento sulle tematiche della sostenibilità e dell'impatto, attraverso la conoscenza diretta delle metodologie e delle esperienze più significative sviluppate dalla Fondazione di Cuneo, in particolare nei settori dell'ambiente e dell'impresa sostenibile. Nel corso delle attività sono state approfondite le seguenti progettualità:

- Filiera Futura, associazione attiva dal 2020 per l'innovazione delle filiere agroalimentari, con particolare attenzione alle aree rurali e interne;
- La Gemma Venture, società di investimento orientata alla generazione di impatto sostenibile, responsabile e condiviso;
- Rondò dei Talenti, progetto di rigenerazione urbana promosso dalla Fondazione di Cuneo che ha trasformato l'ex sede di UBI Banca in un polo aperto alla comunità, dedicato allo sviluppo del talento e alla condivisione di conoscenze ed esperienze;
- Università di Scienze Gastronomiche di Pollenzo, ateneo internazionale fondato nel 2004 da Slow Food, che forma nuove figure professionali – i gastronomi – capaci di promuovere modelli di produzione e consumo sostenibili, rafforzare la sovranità alimentare e valorizzare la biodiversità e le culture del cibo, contribuendo allo sviluppo sostenibile dei sistemi alimentari globali.

Avviare, anche in collaborazione con Università e istituti di alta formazione, almeno 1 corso di formazione per enti del Terzo settore focalizzato sull'approfondimento delle tematiche legate all'impatto sociale.

Il 7 novembre 2025 ha preso il via presso la Bottega del Terzo settore un programma di formazione promosso dalla Fondazione e realizzato insieme al CRISMAT nell'ambito delle azioni dedicate al rafforzamento delle competenze del Terzo settore. Il percorso formativo, intitolato "Approcci e strumenti innovativi per lo sviluppo del Terzo settore", nasce dalle ricerche e dalle analisi condotte dal CRISMAT e dall'Università Politecnica delle Marche sul territorio di riferimento della Fondazione, con l'obiettivo di rafforzare le competenze tecniche e strategiche delle organizzazioni non profit e degli operatori sociali²⁷. Il programma prevede quattro corsi, della durata di 40 ore ciascuno, articolati in moduli teorici e attività pratiche, che si svolgeranno fino a marzo 2026 presso la Bottega del Terzo settore:

- Marketing e comunicazione per il Terzo settore
- Modelli e strumenti per la sostenibilità economica nel Terzo settore
- Progettazione e gestione di un intervento sociale
- Valutazione dell'impatto sociale

delle iniziative progettuali di soggetti terzi sostenute nell'ambito del Piano pluriennale 2023–2025 e le risorse erogate dalla Fondazione a supporto delle stesse. Esso misura l'incremento percentuale delle risorse complessivamente attivate sul territorio rispetto all'importo erogato dalla Fondazione.

²⁶ "Aumentare la consapevolezza della governance della Fondazione in riferimento al tema dell'impatto". "Aumentare la consapevolezza delle organizzazioni di Terzo settore in riferimento al tema dell'impatto".

²⁷ <https://www.fondazionecarisap.it/wp-content/uploads/2025/10/PROGRAMMA-FORMATIVO-1.pdf>.

Obiettivi e azioni di miglioramento 2026–2028

La Fondazione ha avviato, in collaborazione con il Centro di ricerca e servizi interdipartimentale di innovazione strategica e metodologie applicate per il Terzo settore (Crismat), un percorso di aggiornamento dell'impianto di indicatori di monitoraggio delle iniziative progettuali.

In tale contesto, si è proceduto a una revisione del sistema di indicatori utilizzati per la definizione degli obiettivi e delle azioni di miglioramento con riferimento ai criteri di Inclusività, Materialità, Rispondenza e Impatto.

La revisione si è resa opportuna alla luce dell'esperienza maturata nel triennio 2023–2025, che ha evidenziato, da un lato, una significativa capacità di coinvolgimento degli stakeholder e di generazione di risultati, talvolta anche superiori ai target fissati, e, dall'altro, alcune aree di miglioramento in termini di allineamento tra obiettivi strategici, scelte operative e sistema di misurazione adottato. Ne è derivata l'esigenza di evolvere verso un sistema di indicatori più selettivo, integrato e coerente con le priorità del nuovo Piano pluriennale, in grado non solo di misurare i risultati conseguiti, ma anche di supportare i processi decisionali e orientare il miglioramento continuo.

La revisione ha quindi comportato il superamento di una logica prevalentemente quantitativa, a favore di un approccio maggiormente orientato alla qualità dei processi, alla capacità di risposta alle aspettative degli stakeholder e alla misurazione strutturata dell'impatto generato.

Con riferimento al principio di **Inclusività**, il sistema precedente era orientato principalmente alla misurazione quantitativa della partecipazione (numero di stakeholder coinvolti, numerosità degli invitati e tassi di risposta all'indagine di Stakeholder satisfaction), registrando in diversi casi risultati superiori agli obiettivi fissati. Nel nuovo triennio, pur mantenendo alcuni indicatori chiave (quali il tasso di risposta e il livello di conoscenza delle attività della Fondazione), si è scelto di introdurre strumenti più strutturati di coinvolgimento, tra cui l'istituzione di un Board Giovani e il rafforzamento dei momenti di restituzione e progettazione partecipata.

Per quanto riguarda la **Materialità**, il precedente indicatore era centrato sulla quota di risorse allocate nei settori di intervento ritenuti prioritari dagli stakeholder, evidenziando tuttavia un allineamento solo parziale rispetto al target definito. Nel nuovo impianto si è scelto di superare una logica esclusivamente allocativa, introducendo un indicatore che misura direttamente il grado di consenso degli stakeholder rispetto alla distribuzione delle risorse. Tale evoluzione consente di verificare in modo diretto la coerenza tra le scelte allocative della Fondazione e le aspettative degli stakeholder, valorizzando il loro contributo nella valutazione dell'effettiva rilevanza e adeguatezza dell'impiego delle risorse.

In relazione al principio di **Rispondenza**, la revisione degli indicatori si inserisce in un più ampio percorso di rafforzamento organizzativo e gestionale, che prevede l'introduzione di un sistema gestionale integrato e l'inserimento di una risorsa dedicata all'area Attività istituzionale, al fine di migliorare in modo strutturale la capacità della Fondazione di rispondere in modo efficace e tempestivo alle aspettative degli stakeholder. In tale prospettiva, l'introduzione di un indicatore sintetico sulla soddisfazione complessiva consente di monitorare in modo integrato gli effetti di tale rafforzamento, orientando il miglioramento continuo della capacità operativa.

Infine, con riferimento al criterio dell'**Impatto**, il sistema precedente si basava su un articolato set di indicatori quantitativi, che ha registrato risultati ampiamente superiori ai target nella maggior parte dei casi. Tali evidenze, pur confermando la capacità della Fondazione di generare valore sul territorio, hanno evidenziato la necessità di adottare un sistema di misurazione più strutturato, omogeneo e orientato alla comparabilità dei risultati. Si è pertanto scelto di superare una logica frammentata per ambiti o strumenti erogativi, introducendo indicatori trasversali e aggregabili, centrati sui beneficiari, sulle ricadute generate e sulle diverse dimensioni di impatto (sociale, economica e ambientale). Il nuovo sistema prevede, da un lato, il rafforzamento delle competenze sulla valutazione dell'impatto e, dall'altro, l'implementazione di un sistema strutturato di raccolta e analisi dei dati relativi ai progetti sostenuti, includendo anche dimensioni ambientali precedentemente non considerate. I target numerici, in alcuni casi inferiori rispetto ai risultati storici, riflettono un approccio prudentiale e progressivo, coerente con l'avvio del nuovo ciclo di programmazione: il 2026 rappresenta infatti il primo anno di attuazione del Piano pluriennale 2026–2028 e, al 31 dicembre 2025, i relativi bandi non risultavano ancora pubblicati.



1. Inclusività

FAVORIRE LA PARTECIPAZIONE DEGLI STAKEHOLDER ALLO SVILUPPO E AL RAGGIUNGIMENTO DI UNA RISPOSTA RESPONSABILE E STRATEGICA ALLA SOSTENIBILITÀ.

| Obiettivi di miglioramento 2026-2028 | Azioni di miglioramento 2026-2028 | Indicatori | Obiettivo 2026 | Periodo di rilevazione | Tempi di realizzazione |
|--|---|---|----------------|------------------------|---------------------------|
| 1) Potenziare il coinvolgimento dei giovani come stakeholder strategici della Fondazione, promuovendo una partecipazione strutturata, continuativa e inclusiva ai processi di ascolto, confronto e co-progettazione per lo sviluppo sociale, culturale ed economico del territorio, in coerenza con gli obiettivi e le linee di intervento della Fondazione. | a_ Avviare la costituzione di un organismo consultivo giovanile indipendente, definendone mandato, composizione e modalità di funzionamento, nonché i canali di interlocuzione con la struttura operativa e gli Organi statutari. L'organismo avrà funzione propositiva in materia di partecipazione giovanile, progettualità innovative e cittadinanza responsabile, contribuendo con proposte e pareri sulle principali aree di intervento della Fondazione. | 1.1) Riunioni del Board giovani (n.) | 2 | Annuale | aprile dicembre 2026 |
| | | 1.2) Proposte del Board Giovani portate all'attenzione degli Organi (n.) | 1 | Annuale | |
| 2) Rafforzare il coinvolgimento degli stakeholder, promuovendo una partecipazione stabile e consapevole all'indagine di Stakeholder satisfaction come strumento di ascolto, valutazione e miglioramento delle politiche e delle azioni della Fondazione. | b_ Promuovere il coinvolgimento degli stakeholder interni mediante commissioni tematiche, composte da membri degli Organi e dedicate ai diversi ambiti operativi dell'Attività istituzionale, al fine di garantire una partecipazione ampia, strutturata ed efficace. c_ Ricorrere alle principali reti territoriali del Terzo settore per promuovere attivamente la partecipazione all'indagine e contribuire, attraverso tale coinvolgimento, alla diffusione della cultura della valutazione e del miglioramento continuo. d_ Prevedere momenti di restituzione dei risultati dell'indagine al fine di favorire il più ampio e consapevole coinvolgimento. | 2.1) Tasso di risposta all'indagine di Stakeholder satisfaction²⁸ (%) | >=20% | Annuale | febbraio dicembre 2026 |
| 3) Migliorare la conoscenza delle iniziative della Fondazione a beneficio del territorio. | e_ Rafforzare il ruolo della Bottega del Terzo settore come presidio di prossimità e di facilitazione, attraverso iniziative mirate di orientamento, accompagnamento e valorizzazione delle opportunità offerte dalla Fondazione. | 3.1) Stakeholder che dichiarano una buona conoscenza delle attività della Fondazione (%) | >=50% | Annuale | gennaio dicembre 2026 |

28 Rapporto tra il numero di stakeholder rispondenti all'indagine e il numero dei soggetti invitati a partecipare.

2. Materialità

DETERMINARE LA RILEVANZA E LA SIGNIFICATIVITÀ DI UN TEMA IN TERMINI DI INFLUENZA SULLE DECISIONI, AZIONI E PERFORMANCE DI UN'ORGANIZZAZIONE O DEI SUOI STAKEHOLDER.

| Obiettivi di miglioramento 2026-2028 | Azioni di miglioramento 2026-2028 | Indicatori | Obiettivo 2026 | Periodo di rilevazione | Tempi di realizzazione |
|--|--|--|----------------|------------------------|------------------------|
| 4) Monitorare l'adeguatezza e la condivisione da parte degli stakeholder della distribuzione delle risorse erogative rispetto alle priorità strategiche del Piano pluriennale 2026-2028. | f_ Monitorare, nel triennio 2026–2028, il grado di consenso degli stakeholder sull'impiego delle risorse erogative previste nel Piano pluriennale 2026–2028. | 4.1) Quota di stakeholder che esprime un giudizio positivo o molto positivo sull'impiego delle risorse erogative previste nel Piano pluriennale 2026–2028 (%) | >= 50% | Annuale | gennaio dicembre 2026 |

3. Rispondenza

RISPONDERE AI TEMI SOLLEVATI DAGLI STAKEHOLDER E CHE HANNO A CHE FARE CON LA PROPRIA PERFORMANCE; SI REALIZZA ATTRAVERSO DECISIONI, AZIONI, RISULTATI, NONCHÉ TRAMITE L'ATTIVITÀ DI COMUNICAZIONE CON GLI STAKEHOLDER. CON IL PRINCIPIO DI RISPONDEZZA SI INTENDE LA CAPACITÀ DI RISPONDERE IN MODO COERENTE ALLE ASPETTATIVE DEGLI STAKEHOLDER.

| Obiettivi di miglioramento 2026-2028 | Azioni di miglioramento 2026-2028 | Indicatori | Obiettivo 2026 | Periodo di rilevazione | Tempi di realizzazione |
|---|---|---|----------------|------------------------|--------------------------|
| 5) Modernizzare e rendere omogenei i processi organizzativi e gestionali della Fondazione per migliorare l'efficienza operativa, rafforzare il controllo amministrativo e innalzare la qualità della rendicontazione istituzionale. | g_ Adottare e implementare un nuovo sistema informatico affidabile, integrato, coerente con gli standard operativi della maggior parte delle Fondazioni di origine bancaria italiane. | 6.1) Stakeholder soddisfatti per l'operato della Fondazione²⁹ (%) | >= 70% | Annuale | g: da febbraio 2026 |
| 6) Migliorare il livello di soddisfazione degli stakeholder rafforzando la capacità operativa dell'area Attività istituzionale. | h_ Inserire una nuova figura professionale dedicata al supporto dei beneficiari, alla gestione dei procedimenti erogativi, all'accompagnamento progettuale e alla disseminazione delle attività istituzionali della Fondazione. | | | | h: gennaio dicembre 2026 |

²⁹ Rapporto tra il numero di stakeholder che dichiarano una soddisfazione "alta" o "molto alta" sul totale dei rispondenti all'indagine di Stakeholder satisfaction.

4. Impatto

LE ORGANIZZAZIONI DEVONO MONITORARE E MISURARE LE PROPRIE ATTIVITÀ. SONO RESPONSABILI DI COME LE LORO AZIONI INFLUENZANO L'ECOSISTEMA CIRCOSTANTE.

La Fondazione intende promuovere la cultura della misurazione dell'impatto, rafforzando da un lato la sensibilità e le competenze degli enti del Terzo settore con cui collabora, e dall'altro cimentandosi direttamente nell'attività di misurazione e analisi dei risultati delle iniziative realizzate da soggetti terzi e sostenute attraverso i propri strumenti erogativi.

In questa prospettiva, la tabella seguente presenta il set di indicatori di impatto rispetto ai quali la Fondazione vuole misurarsi nel prossimo triennio. Per i medesimi indicatori, la tabella riporta anche valori di riferimento stimati per l'anno 2026, da intendersi esclusivamente come ipotesi orientative. Tali stime sono elaborate secondo un criterio prudenziale, tenuto conto che il 2026 costituisce la prima annualità del Piano pluriennale 2026–2028 e che, al 31 dicembre 2025, i relativi bandi non sono ancora stati pubblicati.

| Obiettivi di miglioramento 2026-2028 | Azioni di miglioramento 2026-2028 | Indicatori | Tipologia di impatto | Obiettivo 2026 | Periodo di rilevazione | Tempi di realizzazione |
|--|--|--|----------------------|----------------|------------------------|------------------------|
| 7) Rafforzare le competenze degli enti del Terzo settore che collaborano con la Fondazione, promuovendo una maggiore consapevolezza e capacità di analisi degli effetti delle iniziative progettuali sull'economia, sull'ambiente, sulla società, sugli stakeholder e sull'organizzazione, in una prospettiva di misurazione dell'impatto e di miglioramento continuo. | j_ Promuovere, direttamente o in collaborazione con enti terzi qualificati, percorsi formativi rivolti alla struttura operativa della Fondazione e agli operatori del Terzo settore sui temi della valutazione d'impatto e del monitoraggio dei risultati con particolare attenzione all'applicazione pratica nei progetti sostenuti dalla Fondazione. | 7.1) Ore di formazione erogate sui temi della valutazione d'impatto e monitoraggio dei risultati (n.) | Sociale | 40 | Annuale | entro dicembre 2026 |

| Obiettivi di miglioramento 2026-2028 | Azioni di miglioramento 2026-2028 | Indicatori | Tipologia di impatto | Obiettivo 2026 | Periodo di rilevazione | Tempi di realizzazione |
|--|---|--|----------------------|----------------|------------------------|------------------------|
| 8) Consolidare la capacità della Fondazione di monitorare i risultati delle progettualità sostenute tramite bandi a supporto del miglioramento continuo e della rendicontazione del valore sociale generato. | k_ Implementare un sistema strutturato di raccolta e analisi dei dati relativi ai progetti sostenuti tramite bando integrandolo nei processi di gestione e rendicontazione, al fine di consentire una lettura aggregata dei risultati e orientare il miglioramento delle politiche erogative. | 8.1) Beneficiari finali delle attività progettuali di terzi sostenute dalla Fondazione tramite bando (n.) | Sociale | 200 | Annuale | entro dicembre 2026 |
| | | 8.2) Presenze agli eventi e manifestazioni di terzi sostenuti dalla Fondazione tramite bando (n.) | Sociale Economico | 15.000 | Annuale | |
| | | 8.3) Numero di interventi a favore di persone in condizione di marginalità e povertà estrema (n.) | Sociale | 200 | Annuale | |
| | | 8.4) Partecipazioni di enti e organizzazioni del territorio ai progetti di terzi sostenuti dalla Fondazione tramite bando ³⁰ (n.) | Sociale | 100 | Annuale | |
| | | 8.5) Indice di amplificazione del contributo della Fondazione ³¹ (n.) | Economico | 1,2 | Annuale | |
| | | 8.6) Superficie totale di aree dedicate alla biodiversità create o riqualificate grazie ai progetti sostenuti dalla Fondazione (mq) | Ambientale | 400 | Annuale | |
| | | 8.7) Persone coinvolte nelle attività di sensibilizzazione e educazione ambientale realizzate nell'ambito dei progetti sostenuti dalla Fondazione (n.) | Ambientale | 150 | Annuale | |

30 Il conteggio è effettuato per progetto: lo stesso ente/organizzazione può essere conteggiato più volte qualora partecipi a più progetti. Sono considerate sia le partecipazioni operative, sia le forme di sostegno finanziario.

31 Rapporto tra il costo complessivo dei progetti di terzi sostenuti dalla Fondazione tramite bando e l'importo dei contributi erogati dalla Fondazione riferiti agli stessi interventi. Per ogni euro investito dalla Fondazione, l'indicatore mostra quanti euro di attività progettuali totali sono stati realizzati.





Obiettivo della Verifica

RINA Services S.p.A. è stata incaricata dall'Organizzazione "Fondazione Cassa di Risparmio di Ascoli Piceno", con sede in Corso Trento e Trieste, 18 – 63100 Ascoli Piceno di eseguire la verifica indipendente del Rapporto di Sostenibilità "Bilancio 2025" relativo all'anno 2025, per conformità con l'impostazione e i principi riportati nelle Linee Guida "AA1000AP (2018)", emesse da Accountability e prescelte dall'Organizzazione, come dichiarato nel documento stesso.

La responsabilità della redazione di detto documento compete in ogni caso all'Organizzazione.

Oggetto del lavoro sono stati anche la valutazione dell'affidabilità del processo di gestione delle informazioni e, a campione, la completezza, significatività, tempestività, confrontabilità, affidabilità e chiarezza di dati e informazioni contenuti nel Rapporto di Sostenibilità "Bilancio 2025" relativo all'anno 2025.

RINA Services S.p.A. ha svolto l'attività di verifica in completa indipendenza, avendo preventivamente verificato ed escluso l'esistenza di possibili conflitti d'interesse tra Fondazione Cassa di Risparmio di Ascoli Piceno e RINA Services S.p.A. stesso.

Il presente attestato è destinato agli stakeholder individuati dall'Organizzazione.

Metodologia

Con riferimento a quanto indicato dai principali standard applicabili, tra i quali, AA1000Assurance Standard_v3(2020), la verifica è stata estesa sia al processo di raccolta, elaborazione, condivisione e valutazione delle informazioni preliminari alla stesura del "Bilancio 2025" relativo all'anno 2025 sia ai contenuti del documento stesso, valutati su base campionatoria, ed è stata condotta da auditor qualificati nel campo della responsabilità sociale, mediante verifiche documentali e interviste presso il sito dell'Organizzazione.

Relativamente alle informazioni di carattere economico-finanziario contenute nel "Bilancio 2025" relativo all'anno 2025 è stata effettuata la verifica a campione, con esito positivo, strettamente e limitatamente ai valori che sono richiamati come significativi nella parte di Bilancio Sociale.

La verifica da parte di RINA Services S.p.A. non ha previsto il coinvolgimento diretto degli stakeholder, non essendo tale aspetto incluso nel mandato ricevuto dall'Organizzazione.

Le modalità di conduzione della verifica e la documentazione rilevante sono stati oggetto di revisione e approvazione da parte del Comitato Tecnico di RINA Services S.p.A., composto da esperti e stakeholder esterni a RINA Services S.p.A. stesso.

Opinione di Verifica

La verifica a campione dei contenuti riportati nel "Bilancio 2025" relativo all'anno 2025 ne ha evidenziato in generale la completezza, la chiarezza, l'attendibilità e la rintracciabilità delle fonti.

La verifica del processo ha evidenziato una buona pianificazione ed esecuzione delle attività fin dalle prime fasi, con la costituzione da parte dell'Organizzazione "Fondazione Cassa di Risparmio di Ascoli Piceno" di un gruppo di lavoro dedicato, costituito da personale interno e da esperti esterni all'Organizzazione, l'identificazione di un coordinatore di progetto e una puntuale definizione dei tempi e delle responsabilità associati alle singole fasi

Sulla base di quanto sopra esposto, si è constatato che il "Bilancio 2025" relativo all'anno 2025 dell'Organizzazione "Fondazione Cassa di Risparmio di Ascoli Piceno" è coerente con le indicazioni ed i principi di rendicontazione contenuti nelle linee guida "AA1000AS_v3 (2020) Assurance Standard" prescelte dall'Organizzazione secondo il livello di garanzia "HIGH"

Raccomandazioni per il miglioramento

Si evidenzia che l'Organizzazione "Fondazione Cassa di Risparmio di Ascoli Piceno" si è posta, esplicitandoli uno ad uno nel "Bilancio Sociale 2025" relativo all'anno 2025, numerosi obiettivi di miglioramento, riconducibili ai principi AA1000 di inclusività, materialità e rispondenza, e valutando gli impatti delle relative azioni, ridefinendo obiettivi più sfidanti e adeguati all'andamento storico dei dati rilevati.

La Fondazione Cassa di Risparmio di Ascoli Piceno ha recepito con molta prontezza ad oggi tutte le raccomandazioni già segnalate da Rina Services lo scorso anno.

Per le prossime edizioni non sono presenti raccomandazioni.

Dichiarazione di indipendenza, imparzialità e competenza

RINA Services S.p.A. è la società di RINA che fornisce i servizi di classificazione, certificazione, collaudo e ispezione per garantire l'eccellenza alle organizzazioni dei settori navale, ambiente ed energia, infrastrutture, trasporti e logistica, qualità e sicurezza, agroalimentare.

In qualità di organismo di terza parte e indipendente, RINA Services S.p.A. offre i propri servizi nel pieno rispetto dei principi di etica professionale, indipendenza, imparzialità e competenza.

Genova, 09/04/2026

Marco Giacomini

Head of Tuscany, Marche, Abruzzo Umbria & Molise Certification

RINA Services S.p.A.



Nota metodologica



Il Bilancio sociale 2025 della Fondazione Cassa di Risparmio di Ascoli Piceno, come da raccomandazione di RINA Services S.p.a., ente al quale la Fondazione sottopone la verifica indipendente del rapporto di sostenibilità, è stato predisposto in conformità allo standard AA1000AS v3, che rappresenta l'ultima versione, pubblicata nel mese di agosto 2020, dello Standard di Assurance revisionato e aggiornato per migliorarne la pertinenza e applicabilità³². Lo standard definisce le seguenti fasi dell'intero processo di accountability:

- **Embedding:** istituzione di sistemi (gestione e raccolta delle informazioni, implementazione dei valori, audit interno), sviluppati per rafforzare il processo e per integrarlo nel migliore dei modi.
- **Planning:** definizione dei valori, degli obiettivi sociali ed etici dell'organizzazione e identificazione degli stakeholder.
- **Accounting:** definizione dello scopo del processo, raccolta e analisi delle informazioni, identificazione degli indicatori e degli obiettivi, sviluppo di un piano di miglioramento.
- **Auditing e Reporting:** realizzazione di una comunicazione scritta o verbale (report) da sottoporre agli stakeholder per ottenerne una condivisione.
- **Stakeholder engagement:** continuo collegamento tra l'organizzazione e i suoi gruppi di interesse.

L'intero processo è governato dal principio di "accountability", che richiama il modo in cui un'organizzazione governa, pianifica la strategia e gestisce la propria performance e richiede:

- **trasparenza** (capacità di "rendere conto" agli stakeholder);
- **rispondenza** (capacità di dare risposta alle aspettative degli stakeholder);
- **conformità** alle norme di legge, agli standard, ai codici, ai principi, alle politiche e ad altri regolamenti volontari.

Rispetto alla versione precedente, lo standard AA1000AS v3, oltre ai già previsti criteri di inclusività, materialità e rispondenza, aggiunge un quarto criterio: l'impatto.

Ne consegue che i criteri in base ai quali è stato redatto il presente Bilancio sociale, sono i seguenti:

- **Inclusività:** "Avere voce in capitolo nelle decisioni che riguardano sé stessi";
- **Materialità:** "I responsabili delle decisioni sono chiamati a identificare chiaramente le questioni di sostenibilità rilevanti";
- **Rispondenza:** "Le organizzazioni sono chiamate ad affrontare in modo trasparente ed efficace le questioni di sostenibilità e i loro impatti";
- **Impatto:** "Le organizzazioni devono monitorare e misurare le proprie attività. Sono responsabili di come le loro azioni influenzano l'ecosistema circostante"³³. L'impatto, dunque, rappresenta "l'effetto di comportamento, prestazioni e/o effetti del risultato, da parte di individui o di un'organizzazione sull'economia, l'ambiente, la società, gli stakeholder e l'organizzazione stessa"³⁴.

Quando sono applicati insieme, i quattro principi contribuiscono alla realizzazione di prestazioni di responsabilità e sostenibilità. Dall'applicazione di questi principi derivano gli obiettivi e le azioni di miglioramento future.

L'adesione al principio di Inclusività assicura che tutti i punti di vista rilevanti degli stakeholder siano presi in considerazione nella determinazione della materialità e dell'impatto per la formulazione di risposte pertinenti e proporzionate.

L'adesione al principio di Materialità assicura che gli argomenti più rilevanti e significativi e i fattori di base che influenzano un'organizzazione e i suoi stakeholder siano identificati e prioritizzati per una risposta opportuna.

L'adesione al principio di Rispondenza garantisce la capacità di rispondere in modo coerente alle aspettative degli stakeholder.

L'adesione al principio di Impatto garantisce il monitoraggio, la misurazione e la valutazione degli effetti del comportamento, delle prestazioni e degli effetti del risultato di un'organizzazione sull'economia, l'ambiente, la società, gli stakeholder e l'organizzazione stessa.

L'attività di coinvolgimento degli stakeholder ha seguito le fasi di seguito rappresentate:

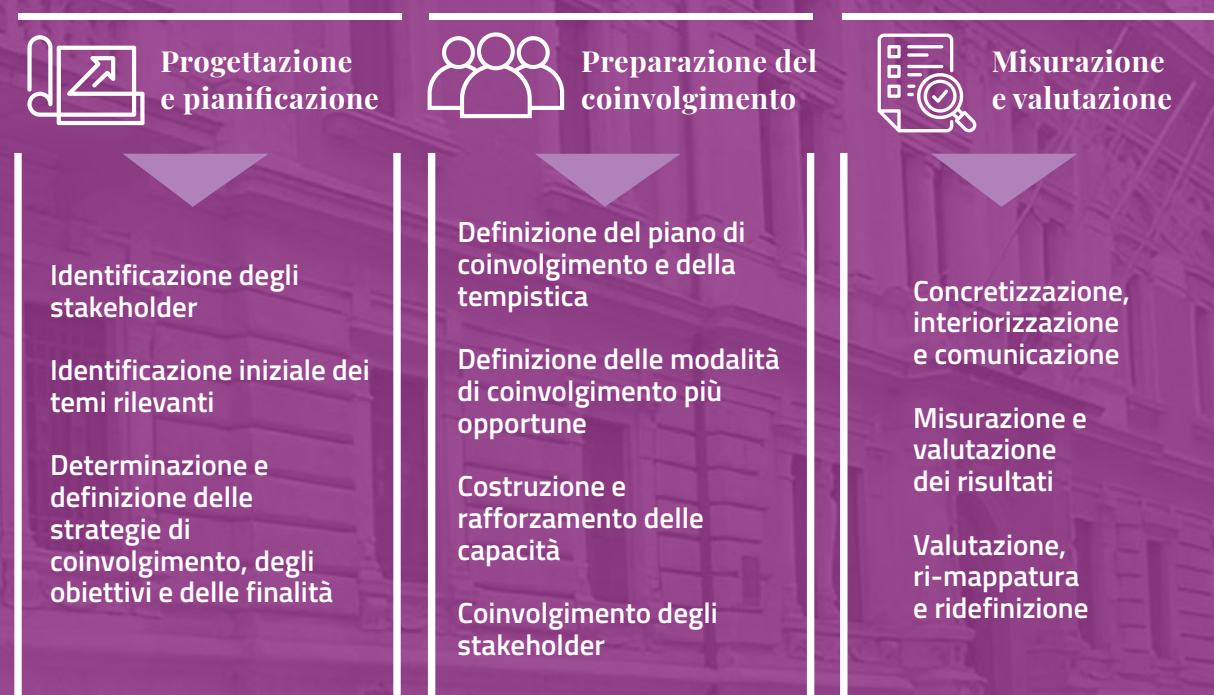

33 Si veda nota precedente.

34 AccountAbility, AA1000 Principi Accountability 2018.

Glossario

AA1000AS V3

L'unico standard di verifica di sostenibilità riconosciuto dall'Accountability, progettato per essere un punto di riferimento a livello mondiale per la verifica esterna delle organizzazioni rispetto agli obiettivi e ai principi di sostenibilità dichiarati. Lo standard fornisce indicazioni su metodi e processi che dovrebbero essere utilizzati per massimizzare la credibilità dei risultati riguardanti le valutazioni delle organizzazioni sulle loro prestazioni di sostenibilità e sui relativi processi. Il processo di certificazione previsto da AA1000 aiuta l'organizzazione ad allineare valori, missione, attività svolte e sistemi operativi; a conoscere l'impatto delle attività sugli stakeholder; a controllare e governare i rischi derivanti da eventuali impatti/relazioni con gli stakeholder.

ACCESSIBILITÀ

Presenza in un edificio di accorgimenti per il superamento delle barriere architettoniche in conformità al DPR n. 503 del 24 luglio 1996. Se riferito a sistemi informatici, si intende la capacità di erogare servizi e fornire informazioni fruibili, senza discriminazioni, anche da parte di coloro che a causa di disabilità necessitano di tecnologie assistive o configurazioni particolari.

ACCOUNTABILITY

Accountability significa che aziende e organizzazioni devono essere in grado di giustificare pubblicamente i propri comportamenti. Un'organizzazione è "accountable" se rende conto periodicamente e comunica in modo trasparente alle parti interessate quanto ha fatto nell'ambito delle proprie attività.

APS - ASSOCIAZIONE DI PROMOZIONE SOCIALE

Associazione che svolge attività di interesse generale a beneficio dei propri iscritti o di terzi avvalendosi prevalentemente del volontariato dei propri associati.

ASD - ASSOCIAZIONE SPORTIVA DILETTANTISTICA

Associazione con finalità sportive che non persegue scopo di lucro.

ASSURANCE

Standard generalmente applicabile per valutare, attestare ed aumentare la credibilità e la qualità della rendicontazione di sostenibilità e dei sottostanti processi, sistemi e competenze di un'organizzazione. Lo standard, inoltre, fornisce una guida sugli elementi chiave del processo di valutazione/verifica. L'AA1000AS v3 definisce un modello olistico per il mantenimento delle pratiche di gestione, prestazione e rendicontazione della sostenibilità di un'organizzazione responsabile, valutandone l'aderenza della stessa all'AA1000 AP (2018), ossia ai principi dell'AA1000.

BENCHMARK

Parametro oggettivo preso come riferimento con lo scopo di valutare le prestazioni di un sistema.

BEST PRACTICE

Buona prassi. L'esperienza più significativa o comunque quella che ha permesso di ottenere i migliori risultati.

BILANCIO SOCIALE

Strumento tramite il quale rappresentare informazioni qualitative, quantitative e monetarie dell'operato aziendale, raccolte attraverso schemi e procedure coerenti con lo scopo di analizzare e interpretare tali informazioni dall'interno, per monitorare, valutare, programmare e stabilire obiettivi conformi ai valori etici che caratterizzano l'organizzazione.

BUDGET

Programma di gestione espresso in termini quantitativo-monetari, riferito al periodo di un anno, che supporta la Direzione nel raggiungimento di obiettivi di efficienza e di efficacia gestionale.

CAPACITY BUILDING

Letteralmente "costruzione delle capacità". Indica un processo continuo di miglioramento degli individui e delle organizzazioni in un ambito economico, istituzionale, manageriale.

CAREGIVER

Colui che si prende cura – a titolo gratuito e al di fuori di un contesto professionale – di una persona cara

bisognosa di assistenza a lungo termine in quanto affetta da malattia cronica, da disabilità o da qualsiasi altra condizione di non autosufficienza.

CODICE ETICO

Enunciazione dell'insieme di diritti, doveri e responsabilità di un'organizzazione rispetto a tutti i soggetti con i quali entra in relazione per il conseguimento del proprio oggetto sociale (clienti, fornitori, dipendenti, azionisti, Authority, istituzioni, collettività). Fissa standard di riferimento e norme di condotta che devono corroborare i processi decisionali aziendali e orientare i comportamenti dell'organizzazione.

COINVOLGIMENTO DEGLI STAKEHOLDER

Attività di consultazione dei portatori di interesse dell'organizzazione (attraverso indagini conoscitive, interviste, etc.) intraprese in modo sistematico su singole questioni, per approfondire la comprensione di interessi, aspettative e bisogni degli stakeholder al fine di formulare o rivedere le politiche dell'organizzazione.

COOPERATIVA SOCIALE

Particolare forma di cooperativa finalizzata alla realizzazione di servizi alla persona (di tipo A) o all'inserimento lavorativo di soggetti svantaggiati (di tipo B).

COPROGETTAZIONE

La coprogrammazione e la coprogettazione sono modalità di relazione ispirate al principio di collaborazione, in particolare tra enti pubblici e Terzo settore. L'ente del Terzo settore si caratterizza infatti per lo svolgimento di attività di interesse generale che lo rendono omologo per finalità all'ente pubblico: per questo motivo sono previste forme di relazione tra soggetti che non presuppongano, come nel caso dei soggetti di mercato, interessi diversi e contrapposti, ma un partenariato per perseguire una finalità condivisa. Questa metodologia consente di ottimizzare risorse, competenze ed esperienze per massimizzare l'impatto delle iniziative intraprese.

COWORKING

Letteralmente "lavoro condiviso". Attività di lavoro caratterizzata dalla compresenza, in uno spazio fisico condiviso, di più persone che collaborano tra loro anche da remoto, mettendo reciprocamente a disposizione le proprie competenze.

CROWDFUNDING

Dall'inglese "crowd" (folla) e "funding" (finanziamento) è un processo di finanziamento collettivo (che solitamente si sviluppa tramite piattaforme digitali) per sostenere finanziariamente persone fisiche e organizzazioni. È una pratica di micro-finanziamento dal basso.

DOCUMENTO PROGRAMMATICO PREVISIONALE

Documento annuale che definisce nel dettaglio l'attività istituzionale della Fondazione che, nell'esercizio di riferimento, attua quanto previsto nel documento, realizzando le iniziative indicate nei programmi.

EMPOWERMENT

Processo di crescita basato sull'incremento della stima di sé, dell'autoefficacia e dell'autodeterminazione capace di liberare il potenziale personale e professionale per raggiungere con piena soddisfazione obiettivi rilevanti per sé stessi e per l'organizzazione di appartenenza.

ETS - ENTE DEL TERZO SETTORE

Organizzazione non commerciale o commerciale, costituita come Associazione, Comitato, Fondazione o impresa che, perseguendo finalità civiche, solidaristiche e di utilità sociale, si caratterizza per lo svolgimento in esclusiva o in via principale di una o più attività di interesse generale e per l'assenza di scopo di lucro. È regolamentato dal Codice del Terzo Settore, che definisce anche l'elenco delle attività di interesse generale, lo svolgimento di attività diverse e le modalità di iscrizione al Registro Unico Nazionale del Terzo Settore (RUNTS).

FEEDBACK

Letteralmente "reazione"; effetto retroattivo di un messaggio su chi lo ha prodotto.

FOCUS GROUP

Gruppo di discussione.

FUNDRAISING

Letteralmente "raccolta fondi", trova le sue origini nell'azione delle organizzazioni senza fini di lucro. Tuttavia, attualmente la raccolta fondi viene praticata anche da enti e servizi pubblici e da aziende che promuovono iniziative di carattere sociale.

GOVERNANCE

Insieme dei criteri e dei processi di governo di un'organizzazione.

IMPATTO

Le organizzazioni dovrebbero monitorare, misurare ed essere responsabili di come le loro azioni influenzano i loro ecosistemi più ampi. La Fondazione Cassa di Risparmio di Ascoli Piceno, in conformità con quanto previsto dai principi AA1000AS v3, garantisce il monitoraggio di tutte le iniziative sostenute. Per i progetti di più ampio respiro, inoltre, la Fondazione si impegna nella misurazione e valutazione degli effetti generati sulla comunità.

IMPATTO AMBIENTALE

Qualunque modificazione dell'ambiente, negativa o positiva, totale o parziale, conseguente ad attività, prodotti o servizi di un'organizzazione.

IMPRESA SOCIALE

Ente privato che esercita in via stabile e principale un'attività d'impresa di interesse generale, senza scopo di lucro e per finalità civiche, solidaristiche e di utilità sociale. All'impresa sociale è ammessa la possibilità di ripartire gli utili e gli avanzi di gestione, seppure in forma limitata.

INCUBATORE

Organizzazione che accelera e rende sistematico il processo di creazione di nuove imprese fornendo loro una vasta gamma di servizi di supporto, che

includono spazi fisici, servizi di supporto allo sviluppo del business e opportunità di networking.

INNOVAZIONE

L'atto, l'opera di innovare, cioè di introdurre nuovi sistemi, nuovi ordinamenti, nuovi metodi di produzione. Ogni novità, mutamento, trasformazione che modifichi radicalmente o provochi un efficace svecchiamento in un ordinamento politico o sociale, in un metodo di produzione, in una tecnica, in un sistema culturale.

MANAGEMENT

Il complesso delle attività direzionali di gestione e organizzazione in aziende pubbliche e private.

MISSION

Filosofia dell'organizzazione e obiettivi che essa si prefigge.

MONITORAGGIO

Raccolta, analisi e uso sistematico delle informazioni necessarie alla gestione e verifica dell'andamento di un progetto.

OBIETTIVO GENERALE

Benefici sociali e/o economici di lungo termine per la società in generale (non solo e non tanto quindi per i beneficiari di un determinato progetto) ai quali il progetto contribuirà.

OBIETTIVO SPECIFICO

Benefici o beneficio tangibile che i beneficiari otterranno mettendo a frutto i servizi che riceveranno nell'ambito del progetto.

ODV - ORGANIZZAZIONE DI VOLONTARIATO

Ente senza scopo di lucro finalizzato a svolgere attività di interesse generale a favore di terzi avvalendosi in modo prevalente del lavoro volontario dei propri associati.

OPINION LEADER

Persona che influenza in modo rilevante le opinioni e gli atteggiamenti altrui e che, per questo, può ricoprire

un ruolo determinante nella diffusione di un certo modello di comportamento o di consumo.

OUTPUT / OUTCOME

Nell'ambito della progettazione, l'output è il risultato, ciò che viene creato alla fine di un'attività; potrebbe essere ad esempio una funzionalità, un prodotto o un servizio. L'outcome invece è il cambiamento che quella funzionalità, quel prodotto o quel servizio hanno generato.

PARTNERSHIP

Rapporto di collaborazione tra due o più organizzazioni per la realizzazione di progetti comuni o complementari.

PEER EDUCATION

Proposta educativa attraverso la quale, in un gruppo, alcuni soggetti (peer educators) vengono scelti (e formati) per svolgere il ruolo di educatore nei confronti di altri membri dai quali sono percepiti come loro simili per età, condizione lavorativa, provenienza culturale, esperienze, o altro.

PIANO PLURIENNALE

Documento strategico triennale che definisce gli indirizzi, gli obiettivi e le linee strategiche dell'attività istituzionale della Fondazione. È redatto con cadenza triennale e deliberato dall'Organo di indirizzo entro il mese di ottobre dell'esercizio precedente il triennio di riferimento.

RESPONSABILITÀ SOCIALE

È definita dal Libro Verde della Commissione Europea "Promoting a European framework for Corporate Social Responsibility" come "l'integrazione volontaria delle preoccupazioni sociali ed ecologiche delle imprese nelle loro operazioni commerciali e nei loro rapporti con le parti interessate. [...] Essere socialmente responsabili significa non solo soddisfare pienamente gli obblighi giuridici applicabili ma anche andare al di là, investendo nel capitale umano, nell'ambiente e nei rapporti con le altre parti interessate". Comprende l'insieme delle strategie di un'organizzazione volte ad accrescere il valore economico rispettando l'ambiente e considerando gli interessi e i bisogni legittimi degli stakeholder.

RUNTS

Il Registro Unico Nazionale del Terzo Settore (RUNTS) è il registro telematico istituito presso il Ministero del Lavoro e delle Politiche Sociali in attuazione degli artt. 45 e segg. del Codice del Terzo Settore (Decreto Legislativo 3 luglio 2017, n. 117), per assicurare la piena trasparenza degli enti del Terzo settore (ETS) attraverso la pubblicità degli elementi informativi che vi sono iscritti.

SSD - SOCIETÀ SPORTIVA DILETTANTISTICA

Particolare società di capitale caratterizzata dall'assenza di scopo di lucro che esercita un'attività sportiva dilettantistica.

STAKEHOLDER

Tutti quegli individui e gruppi ben identificabili che possono influenzare il successo di un'organizzazione, o che hanno un interesse in gioco nelle decisioni dell'organizzazione stessa: azionisti, dipendenti, clienti, fornitori e istituzioni pubbliche in primo luogo, ma anche concorrenti, comunità locali, gruppi di pressione e mezzi di comunicazione.

STAKEHOLDER SATISFACTION

Letteralmente "soddisfazione degli stakeholder", è un parametro che misura la percezione degli stakeholder in merito ad un programma, un progetto o un'iniziativa. Si misura chiedendo agli stakeholder di esprimere il proprio livello di soddisfazione sulla base di una scala di valutazione.

STANDARD

Tipo, modello, punto di riferimento. Per esteso, il complesso degli elementi peculiari di una struttura, di un sistema, di una serie di operazioni.

START UP

Fase iniziale di avvio di una nuova impresa, di un'impresa appena costituita o di un'impresa che si è appena quotata in Borsa. Il termine, di derivazione anglosassone, significa "partire, mettersi in moto".

SVILUPPO SOSTENIBILE

Condizione di sviluppo orientata a soddisfare i bisogni

della generazione presente senza compromettere la capacità delle generazioni future di soddisfare i propri. Il concetto emerge in ambito internazionale con la prima Conferenza delle Nazioni Unite sull'ambiente del 1972 e viene definito in modo organico nel 1987 con la pubblicazione del Rapporto Brundtland; con la Conferenza ONU su ambiente e sviluppo del 1992, esso si afferma come nuovo paradigma di riferimento per le politiche di sviluppo.

TERZO SETTORE

In base al decreto legislativo n.117 del 3 luglio 2017, sono Enti del Terzo settore (ETS) gli enti che assumono la qualifica di organizzazione di volontariato, associazione di promozione sociale, enti filantropici, imprese sociali, reti associative, società di mutuo soccorso, associazioni riconosciute e no, fondazioni e altri enti di carattere privato. Gli Enti di Terzo settore perseguono senza scopo di lucro finalità civiche, solidaristiche e di utilità sociale mediante lo svolgimento di una o più attività di interesse generale in forma di azione volontaria o di erogazione gratuita.

VALORE AGGIUNTO

Dal punto di vista del Bilancio sociale, il valore aggiunto rispecchia i risultati socialmente rilevanti raggiunti da un'organizzazione in termini di ricchezza prodotta e distribuita.



VALUTAZIONE

Il processo per il quale si decide il valore di qualcosa o qualcuno. Tale processo implica misure e osservazione (ricerca valutativa) e confronti con criteri e standard (in genere gli obiettivi del programma). La finalità della valutazione è quella di esaminare i risultati raggiunti rispetto agli obiettivi inizialmente definiti, e usare l'esperienza acquisita per migliorare la progettazione di iniziative future.

WELFARE

Complesso di politiche messe in atto, in un'economia di mercato, per garantire l'assistenza e il benessere dei cittadini, modificando in modo deliberato e regolamentato la distribuzione dei redditi generata dalle forze del mercato stesso. Il welfare comprende pertanto il complesso di politiche dirette a migliorare le condizioni di vita dei cittadini.





FONDAZIONE
CASSA DI RISPARMIO
DI ASCOLI PICENO

Bilancio d'esercizio

DUEMILA**VENTICINQUE**



FONDAZIONE
CASSA DI RISPARMIO
DI ASCOLI PICENO

Bilancio d'esercizio

**STATO
PATRIMONIALE
al 31/12/2025
ATTIVO**

| ATTIVO | | 31/12/2025 | 31/12/2024 |
|-----------------------|---|--------------------|--------------------|
| 1 | Immobilizzazioni materiali e immateriali | 24.486.493 | 24.720.250 |
| | a) beni immobili di cui: | 23.541.305 | 23.764.830 |
| | - beni immobili strumentali | 23.541.305 | 23.764.830 |
| | b) beni mobili d'arte | 926.804 | 926.804 |
| | c) beni mobili strumentali | 9.997 | 15.019 |
| | d) immobilizzazioni immateriali | 8.387 | 13.597 |
| 2 | Immobilizzazioni finanziarie | 298.754.805 | 284.252.640 |
| | a) partecipazioni in società strumentali di cui: | 2.500.519 | 2.500.519 |
| | - partecipazioni di controllo | 2.500.519 | 2.500.519 |
| | b) altre partecipazioni | 183.563.139 | 181.616.092 |
| | d) altri titoli | 112.691.147 | 100.136.029 |
| 3 | Strumenti finanziari non immobilizzati | 4.459.744 | 3.977.065 |
| | a) strumenti finanziari affidati in gestione patrimoniale individuale | 3.220.006 | 2.523.073 |
| | c) strumenti finanziari non quotati | 1.239.738 | 1.453.992 |
| 4 | Crediti | 3.201.821 | 3.631.478 |
| | di cui: | | |
| | - esigibili entro l'esercizio successivo | 92.351 | 208.727 |
| 5 | Disponibilità liquide | 5.479.377 | 10.830.308 |
| 7 | Ratei e Risconti Attivi | 1.446 | 2.768 |
| TOTALE ATTIVO | | 336.383.686 | 327.414.509 |
| Conti d'ordine | | 291.505.768 | 276.500.924 |
| | Beni presso terzi | 291.505.768 | 276.500.924 |



FONDAZIONE
CASSA DI RISPARMIO
DI ASCOLI PICENO

Bilancio d'esercizio

**STATO
PATRIMONIALE
al 31/12/2025
PASSIVO**

| PASSIVO | | 31/12/2025 | 31/12/2024 |
|-----------------------|--|--------------------|--------------------|
| 1 | Patrimonio | 289.370.226 | 284.598.353 |
| | a) fondo di dotazione | 61.764.460 | 61.764.460 |
| | b) riserva da donazioni | 50.129 | 50.129 |
| | c) riserva da rivalutazioni e plusvalenze | 173.655.301 | 173.655.301 |
| | d) riserva obbligatoria | 34.454.835 | 31.728.050 |
| | e) riserva per l'integrità economica del patrimonio | 19.445.501 | 17.400.413 |
| | f) avanzo (disavanzo) portato a nuovo | 0 | 0 |
| 2 | Fondi per l'attività d'istituto | 37.162.272 | 31.520.375 |
| | a) fondo di stabilizzazione delle erogazioni | 5.000.000 | 2.000.000 |
| | b) fondi per le erogazioni nei settori rilevanti | 8.237.573 | 6.638.177 |
| | c) fondo nazionale iniziative comuni | 68.819 | 42.232 |
| | d) altri fondi | 20.795.632 | 21.061.105 |
| | f) fondo per le erogazioni di cui art. 1), comma 47), L. n. 178/2020 | 3.060.248 | 1.778.861 |
| 3 | Fondi per rischi e oneri | 1.718.799 | 1.718.799 |
| 4 | Trattamento di fine rapporto di lavoro subordinato | 60.011 | 56.752 |
| 5 | Erogazioni deliberate: | 7.073.670 | 8.581.559 |
| | a) nei settori rilevanti | 7.073.670 | 8.581.559 |
| | b) negli altri settori statutari | 0 | 0 |
| 6 | Fondo per il volontariato | 363.571 | 270.004 |
| 7 | Debiti | 531.491 | 568.959 |
| | di cui: | | |
| | - esigibili entro l'esercizio successivo | 531.491 | 568.959 |
| 8 | Ratei e risconti passivi | 103.646 | 99.708 |
| TOTALE PASSIVO | | 336.383.686 | 327.414.509 |
| Conti d'ordine | | 291.505.768 | 276.500.924 |
| | Beni presso terzi | 291.505.768 | 276.500.924 |



FONDAZIONE
CASSA DI RISPARMIO
DI ASCOLI PICENO

Bilancio d'esercizio

**CONTO
ECONOMICO**
al 31/12/2025

| CONTO ECONOMICO | | 31/12/2025 | | 31/12/2024 | |
|-----------------|--|--|-------------------|--|-------------------|
| 1 | Risultato delle gestioni patrimoniali individuali | | 0 | | 0 |
| 2 | Dividendi e proventi assimilati b) da altre immobilizzazioni finanziarie | 14.643.566 | 14.643.566 | 14.268.786 | 14.268.786 |
| 3 | Interessi e proventi assimilati a) da immobilizzazioni finanziarie c) da crediti e disponibilità liquide | 67 133.531 | 133.598 | 0 195.081 | 195.081 |
| 4 | Rivalutazione (svalutazione) netta di strumenti finanziari non immobilizzati Svalutazione partecipazione Fondo ATLANTE | -70.900 | -70.900 | -60.607 | -60.607 |
| 6 | Rivalutazione (svalutazione) netta di immobilizzazioni finanziarie | | 0 | | 0 |
| 9 | Altri proventi | | 373.202 | | 389.380 |
| 10 | Oneri a) compensi e rimborsi spese organi statuari b) per il personale c) per consulenti e collaboratori esterni d) per servizi di gestione del patrimonio e) interessi passivi ed oneri finanziari f) commissioni di negoziazione g) ammortamenti h) accantonamenti a fondi rischi e oneri i) altri oneri | 573.005 579.550 298.670 99.976 2.182 0 464.178 0 356.659 | 2.374.220 | 445.890 640.707 284.398 86.793 2.563 0 463.921 0 330.030 | 2.254.302 |
| 11 | Proventi straordinari di cui: - plusvalenze da alienazioni immobilizzazioni finanziarie | 12.783.605 | 12.783.676 | 9.552.294 | 9.572.133 |
| 12 | Oneri straordinari di cui: - minusvalenze da alienazioni immobilizzazioni finanziarie | 8.115.899 | 8.137.711 | 4.308.539 | 5.048.574 |
| 13 | Imposte | | 2.435.901 | | 2.340.850 |
| 13 bis | Accantonamento ex art. 1) - comma 44), L. n. 178/2020 | | 1.281.387 | | 1.220.850 |
| | Avanzo/Disavanzo dell'esercizio | | 13.633.923 | | 13.500.197 |
| | Copertura disavanzi pregressi | | 0 | | 5.639.310 |
| | Avanzo al netto di coperture pregresse | | 13.633.923 | | 7.860.887 |
| 14 | Accantonamento alla riserva obbligatoria | | 2.726.785 | | 1.572.177 |
| 15 | Erogazioni deliberate in corso di esercizio a) nei settori rilevanti b) negli altri settori statuari | 3.995.000 | 3.995.000 | 3.914.491 | 3.914.491 |
| 16 | Accantonamento al fondo per il volontariato | | 363.571 | | 270.004 |
| 17 | Accantonamento ai fondi per l'attività d'istituto a) al fondo di stabilizzazione delle erogazioni b) ai fondi per le erogazioni nei settori rilevanti c) ai fondi per le erogazioni negli altri settori statuari d) al fondo nazionale iniziative comuni e) reintegro fondo riserva da rivalutazione | 3.000.000 1.476.893 0 26.586 0 | 4.503.479 | 0 283.809 0 13.445 627.828 | 925.082 |
| 18 | Accantonamento alla riserva per l'integrità del patrimonio | | 2.045.088 | | 1.179.133 |
| | Avanzo (disavanzo) residuo | | 0 | | 0 |

NOTA INTEGRATIVA

STRUTTURA E CONTENUTO DEL BILANCIO

Il bilancio di esercizio è costituito dallo Stato patrimoniale, dal Conto economico, dalla Nota integrativa e dal Rendiconto finanziario ed è corredato dalla Relazione sulla gestione, costituita dalla Relazione economico-finanziaria e dal Bilancio sociale.

Esso è stato redatto secondo le disposizioni contenute nell'Atto di indirizzo del Ministero del Tesoro, del Bilancio e della Programmazione Economica del 19 aprile 2001 (in seguito "Atto di indirizzo" o "Atto di indirizzo del 19 aprile 2001"), non essendo tuttora emanato il regolamento di cui all'art. 9, comma 5, del d.lgs. 17 maggio 1999, n. 153, nonché in coerenza, per quanto compatibili, con le norme del Codice civile e con i principi contabili nazionali definiti dall'OIC (Organismo Italiano di Contabilità).

Lo Stato patrimoniale e il Conto economico sono stati redatti in conformità agli schemi riportati rispettivamente negli allegati A e B dell'Atto di indirizzo del 19 aprile 2001, nel rispetto delle disposizioni normative contenute nell'art. 2423 del Codice civile.

Per ogni voce dello Stato patrimoniale e del Conto economico è indicato l'importo della voce corrispondente dell'esercizio precedente.

Lo Stato patrimoniale evidenzia le attività e le passività che costituiscono il patrimonio della Fondazione.

Il Conto economico, articolato tenendo conto delle peculiarità delle Fondazioni, quali soggetti che non svolgono attività commerciale e che perseguono finalità di utilità sociale:

- rendiconta, secondo il principio di competenza, la formazione delle risorse prodotte nell'anno;
- evidenzia la destinazione dell'avanzo conseguito alle riserve patrimoniali e alle finalità statutarie, in conformità alle disposizioni normative.

La Nota integrativa costituisce, con lo Stato patrimoniale e il Conto economico, parte integrante del bilancio, formando con essi un tutto inscindibile. La sua funzione è quella di illustrare e, per certi versi, integrare sul piano qualitativo l'informativa desumibile dai dati sintetico-quantitativi contenuti nello Stato patrimoniale e nel Conto economico. I valori in Nota integrativa sono espressi in unità di euro al netto di eventuali arrotondamenti.

I criteri adottati consentono una rappresentazione chiara, corretta e veritiera della situazione patrimoniale e finanziaria della Fondazione, del risultato economico dell'esercizio e dei flussi finanziari. La Nota integrativa contiene inoltre tutte le informazioni richieste dall'Atto di indirizzo e dalle altre disposizioni normative applicabili, in quanto compatibili. Alla Nota integrativa è altresì allegato il prospetto dell'evoluzione storica del patrimonio.

Il bilancio e tutti i dati contenuti nella Nota integrativa sono espressi in unità di euro, conformemente al dettato dell'art. 2423, comma 6, del Codice civile.

Il Rendiconto finanziario si pone l'obiettivo di evidenziare, per le diverse aree di attività della Fondazione, il contributo, in termini di generazione o assorbimento di liquidità, alla formazione del fabbisogno o del surplus netto di liquidità del periodo.

Il prospetto, definito dalla Commissione Bilancio dell'ACRI, si differenzia sia da quello previsto dall'art. 2425-ter del Codice civile e dall'OIC 10, sia dal tradizionale schema "fonti/impieghi", in quanto tali schemi non evidenziano, per le diverse aree di attività, il contributo, in termini di generazione o assorbimento di liquidità, alla formazione

del fabbisogno o del surplus netto di liquidità del periodo.

In altri termini, il prospetto, che può costituire uno degli strumenti di analisi interna della gestione, insieme ad altri più specialistici, è volto a fornire una modalità semplice di lettura dei fenomeni economico-finanziari e dei relativi effetti in termini di liquidità e indebitamento della Fondazione.

La logica di costruzione del prospetto è basata sul metodo indiretto, ossia sulla ricostruzione dei flussi di generazione e assorbimento di liquidità a partire dalle variazioni intervenute nell'esercizio sulle poste di bilancio, tenendo conto anche dei risultati economici, al fine di evidenziare il contributo fornito dalle aree tipiche di attività delle Fondazioni:

- A) risultato della gestione dell'esercizio;
- B) attività istituzionale;
- C) attività di investimento e gestione patrimoniale.

Nel prospetto sono analizzate le poste dell'attivo e del passivo della Fondazione, alcune distintamente indicate e altre aggregate, mettendo in evidenza per ciascuna di esse il contributo di liquidità generato dalla gestione e gli effetti derivanti da decisioni di investimento/disinvestimento e di accantonamento/utilizzo.

Conseguentemente, il fabbisogno o l'incremento di liquidità del periodo è determinato sommando, al flusso derivante dal risultato economico quale fonte di finanziamento (se positivo) o fattore di assorbimento (se negativo), il risultato finanziario dell'attività istituzionale e il flusso della gestione degli investimenti.

Il prospetto si chiude con l'indicazione della liquidità assorbita o generata, che determina l'ammontare delle disponibilità liquide.

RO

CG

PARTE A) – CRITERI DI VALUTAZIONE

Con riferimento all'art. 2423-bis del Codice civile, si dà atto che i criteri di valutazione non sono stati modificati rispetto al precedente esercizio.

I criteri utilizzati nella formazione del bilancio chiuso al 31 dicembre 2025 sono conformi a quelli adottati per il precedente esercizio, con particolare riferimento ai principi di valutazione e alla continuità della loro applicazione, senza fare ricorso a deroghe.

La valutazione delle voci di bilancio è stata effettuata ispirandosi ai criteri generali di prudenza e competenza, nella prospettiva della continuazione dell'attività dell'Ente.

L'applicazione del principio di prudenza ha comportato la valutazione separata degli elementi componenti le singole poste o voci delle attività e delle passività, evitando compensazioni tra perdite da rilevare e profitti da non riconoscere in quanto non realizzati.

In ottemperanza al principio di competenza, gli effetti delle operazioni e degli altri eventi sono stati rilevati contabilmente e attribuiti all'esercizio al quale tali operazioni ed eventi si riferiscono, e non a quello in cui si concretizzano i relativi movimenti finanziari (incassi e pagamenti).

La continuità di applicazione dei criteri di valutazione nel tempo rappresenta un elemento necessario ai fini della comparabilità dei bilanci nei diversi esercizi.

La valutazione delle poste, tenendo conto della funzione economica dell'elemento dell'attivo o del passivo, consente la rappresentazione delle operazioni secondo la realtà economica sottostante gli aspetti formali, nei limiti di compatibilità con la disciplina applicabile.

STATO PATRIMONIALE

IMMOBILIZZAZIONI MATERIALI

Le immobilizzazioni materiali sono iscritte al costo di acquisto, rettificato dai corrispondenti fondi di ammortamento. Su tali valori non sono state effettuate rivalutazioni, né di legge né volontarie.

Nel valore di iscrizione in bilancio si è tenuto conto degli oneri accessori di diretta imputazione, degli oneri di manutenzione e ristrutturazione straordinaria e dell'IVA, ove indetraibile.

Il costo delle immobilizzazioni, ad eccezione dei terreni, ivi compresi quelli pertinenziali degli immobili strumentali, qualora i beni risultino strumentali all'attività di funzionamento, è ammortizzato in ciascun esercizio sulla base di un piano di natura tecnico-economica che si ritiene idoneo ad assicurarne una corretta ripartizione lungo la vita utile dei beni cui si riferisce.

Non sono invece ammortizzati i beni mobili d'arte, atteso che il loro valore tende ad apprezzarsi nel tempo e che non si prevede un esaurimento della loro utilità futura.

Il piano di ammortamento viene eventualmente adeguato qualora sia accertata una vita utile residua diversa da quella originariamente stimata.

Qualora, alla data di chiusura dell'esercizio, un'immobilizzazione risulti durevolmente di valore inferiore a quello determinato secondo il criterio sopra esposto, essa è iscritta a tale minor valore. Le relative svalutazioni sono effettuate in presenza di perdite durevoli di valore.

L'ammortamento imputato a Conto economico è stato effettuato con sistematicità in ogni esercizio, tenuto conto dell'utilizzo, della destinazione e della durata economico-tecnica dei cespiti, sulla base del criterio della residua possibilità di utilizzazione, ritenuto adeguatamente rappresentato dalle seguenti aliquote, non modificate rispetto all'esercizio precedente:

- Immobili (1%-4%)
- Climatizzatori (15%)
- Arredamenti (15%)
- Attrezzature (20%)
- Macchine d'ufficio elettroniche (20%)

Gli immobili destinati alle attività istituzionali, acquisiti con fondi erogativi, non sono soggetti ad ammortamento, in conformità agli orientamenti

contabili in tema di bilancio delle Fondazioni di origine bancaria. Per tali immobili sono costituiti, nel passivo dello Stato patrimoniale, sezione 2 "Altri fondi", appositi fondi erogativi a contropartita.

IMMOBILIZZAZIONI IMMATERIALI

Le immobilizzazioni immateriali accolgono le attività immateriali che, per destinazione, sono soggette a durevole utilizzo nell'ambito dell'Ente.

Sono iscritte al costo storico effettivamente sostenuto per l'acquisto, comprensivo degli eventuali oneri accessori di diretta imputazione e dell'IVA, ove indetraibile. Tali valori non sono stati oggetto di rivalutazione.

Sono esposte al netto degli ammortamenti effettuati nel corso degli esercizi, calcolati con sistematicità e tenendo conto della residua possibilità di utilizzazione dei beni.

In particolare:

- i diritti di utilizzazione delle opere dell'ingegno, costituiti da licenze d'uso di software, sono ammortizzati in base alla durata di utilizzazione prevista contrattualmente e, comunque, per un periodo non superiore a cinque esercizi, a decorrere dall'esercizio di sostenimento dei relativi costi;
- alla data di bilancio, le immobilizzazioni iscritte in tale categoria sono assoggettate a un'aliquota di ammortamento del 25%.

Qualora, alla data di chiusura dell'esercizio, il valore delle immobilizzazioni immateriali risulti durevolmente inferiore al costo ammortizzato determinato secondo i criteri sopra esposti, esse sono svalutate fino a concorrenza del loro valore recuperabile.

Qualora vengano meno le ragioni che hanno determinato la svalutazione, si procede al ripristino di valore, nei limiti del costo originario.

IMMOBILIZZAZIONI FINANZIARIE

Le immobilizzazioni finanziarie comprendono le partecipazioni e i titoli destinati a permanere durevolmente nel patrimonio della Fondazione, in quanto rappresentativi di investimenti aventi carattere strategico o comunque non destinati alla negoziazione.

Le partecipazioni immobilizzate sono iscritte al costo

di acquisto o di sottoscrizione, comprensivo degli eventuali oneri accessori di diretta imputazione.

In coerenza con quanto previsto dall'Atto di indirizzo del 19 aprile 2001 e, per quanto compatibili, dai principi contabili nazionali OIC 20 e OIC 21, le immobilizzazioni finanziarie sono valutate al costo, eventualmente rettificato in presenza di perdite durevoli di valore.

Le eventuali attività finanziarie espresse in valuta sono iscritte al cambio vigente al momento dell'acquisto.

Le svalutazioni sono effettuate qualora il valore di recupero dell'attività risulti durevolmente inferiore al valore di iscrizione in bilancio. Ai fini dell'individuazione di perdite durevoli di valore, la Fondazione tiene conto di una pluralità di indicatori, tra cui, a titolo esemplificativo:

- il confronto tra il valore di carico della partecipazione e la corrispondente frazione del patrimonio netto risultante dall'ultimo bilancio approvato della partecipata;
- l'andamento dei corsi di mercato, per le partecipazioni quotate;
- eventuali situazioni di difficoltà economico-finanziaria della partecipata o prospettive reddituali non adeguate.

Le rettifiche di valore non sono mantenute nei successivi esercizi qualora vengano meno le motivazioni che le hanno determinate. In tal caso si procede al ripristino di valore, che non può in ogni caso eccedere il costo originario.

Tra le partecipazioni di controllo è inclusa la partecipazione in società aventi finalità coerenti con la realizzazione degli scopi statutari della Fondazione. In particolare, le partecipazioni in società strumentali sono detenute non per finalità di reddito, bensì per il perseguimento diretto delle finalità istituzionali della Fondazione.

Gli strumenti finanziari sono iscritti tra le immobilizzazioni esclusivamente qualora rappresentino investimenti di carattere durevole; diversamente, sono classificati tra le attività finanziarie non immobilizzate.

STRUMENTI FINANZIARI NON IMMOBILIZZATI - GESTIONI PATRIMONIALI INDIVIDUALI

I titoli e le attività finanziarie che non costituiscono immobilizzazioni sono valutati al valore desumibile

dall'andamento dei mercati.

Come consentito dall'Atto di indirizzo del 19 aprile 2001, le operazioni relative agli strumenti finanziari affidati in gestione patrimoniale individuale a soggetti abilitati ai sensi del d.lgs. 24 febbraio 1998, n. 58, sono contabilizzate mediante scritture riepilogative riferite alla data di chiusura dell'esercizio, effettuate sulla base dei rendiconti trasmessi dai gestori.

Tali rendiconti sono conservati per il periodo previsto dalla normativa vigente per la conservazione delle scritture contabili.

Alla data di chiusura dell'esercizio, nella contabilità della Fondazione sono rilevati gli strumenti finanziari e le disponibilità liquide affidati in gestione patrimoniale individuale, valorizzati in conformità alle risultanze dei rendiconti di gestione.

Il risultato delle gestioni patrimoniali individuali, al netto delle imposte e al lordo delle commissioni di gestione e di negoziazione, è rilevato nel Conto economico nella voce "Risultato delle gestioni patrimoniali individuali". Le commissioni di gestione e di negoziazione sono rilevate separatamente nel Conto economico tra gli "Oneri".

STRUMENTI FINANZIARI NON IMMOBILIZZATI – DIVERSI DALLE GESTIONI PATRIMONIALI INDIVIDUALI

Gli strumenti finanziari non immobilizzati, diversi da quelli affidati in gestione patrimoniale individuale, sono valutati al minore tra il costo di acquisto e il valore di realizzazione desumibile dall'andamento dei mercati.

CREDITI

I crediti sono rilevati secondo il criterio del costo ammortizzato, tenendo conto del fattore temporale, ove applicabile, ai sensi dell'art. 2426, comma 1, n. 8, del Codice civile. Tale criterio non viene applicato quando i relativi effetti risultano irrilevanti, in particolare per i crediti con scadenza inferiore ai dodici mesi o quando i costi di transazione, le commissioni pagate e ogni altra differenza tra valore iniziale e valore a scadenza sono di importo non significativo, in conformità a quanto previsto dall'OIC 15. In tali casi i crediti sono iscritti al valore nominale.

I crediti sono in ogni caso successivamente valutati

al presumibile valore di realizzo, in conformità all'art. 2426, comma 1, n. 8, del Codice civile.

PATRIMONIO NETTO

La voce del patrimonio netto esprime la consistenza contabile del patrimonio della Fondazione ed è composta dalle seguenti sottovoci:

- Fondo di dotazione, costituito dal valore iniziale derivante dal conferimento dell'azienda bancaria ai sensi della c.d. legge Amato, eventualmente incrementato della quota destinata a patrimonio secondo quanto previsto dall'Atto di indirizzo del 19 aprile 2001. Il fondo, di norma intangibile, può essere ridotto da eventuali perdite o minusvalenze, anche da valutazione, relative alla partecipazione nella società bancaria conferitaria ai sensi dell'art. 9, comma 4, del d.lgs. n. 153/1999, la cui copertura trova capienza nelle riserve patrimoniali disponibili, secondo l'ordine di priorità previsto dalla normativa;
- Riserva da donazioni, che accoglie il valore delle liberalità ricevute, al netto degli eventuali oneri connessi;
- Riserva da rivalutazioni e plusvalenze, che accoglie, in deroga agli ordinari criteri di imputazione al Conto economico, le plusvalenze e le minusvalenze, da realizzo o da valutazione, relative alla partecipazione nella società bancaria conferitaria, intervenute successivamente all'iniziale conferimento. Ai sensi dell'art. 9, comma 4, del d.lgs. n. 153/1999, tali componenti possono essere imputati direttamente a patrimonio netto;
- Riserva obbligatoria, che accoglie gli accantonamenti effettuati annualmente a valere sull'avanzo di gestione nella misura stabilita dall'Autorità di vigilanza, ai sensi dell'art. 8, comma 1, lettera c), del d.lgs. n. 153/1999. Tale accantonamento rappresenta il presidio patrimoniale minimo previsto dalla normativa vigente;
- Riserva per l'integrità del patrimonio, che accoglie gli accantonamenti effettuati annualmente a valere sull'avanzo di gestione nei limiti e nella misura massima stabiliti dall'Autorità di vigilanza, ai sensi dell'art. 8, comma 1, lettera e), del d.lgs. n. 153/1999. Tale riserva è finalizzata alla salvaguardia del valore del patrimonio;

l'accantonamento, di natura facoltativa, non può eccedere il limite stabilito dalla normativa vigente e non è consentito in presenza di disavanzi pregressi da coprire;

- Altre riserve, previste dalla legge o dall'Autorità di vigilanza.

Il patrimonio è interamente vincolato al perseguimento degli scopi statutari. Esso si incrementa, di norma, mediante gli accantonamenti alla riserva obbligatoria e alla riserva per l'integrità del patrimonio.

Nella gestione del patrimonio devono essere osservati criteri prudenziali di rischio, al fine di conservarne il valore e conseguire una redditività adeguata, ai sensi degli artt. 5 e 7 del d.lgs. n. 153/1999.

DEBITI

I debiti sono rilevati secondo il criterio del costo ammortizzato, tenendo conto del fattore temporale, ove applicabile. Tale criterio non viene applicato quando i relativi effetti risultano irrilevanti, in particolare per i debiti a breve termine o quando i costi di transazione e ogni altra differenza tra valore iniziale e valore a scadenza sono di importo non significativo. In tali casi i debiti sono esposti al valore nominale.

DISPONIBILITÀ LIQUIDE

Le disponibilità liquide sono iscritte al valore nominale, aumentato degli interessi maturati alla data di chiusura dell'esercizio e al netto delle competenze e spese maturate sui rapporti bancari, in quanto ritenuto rappresentativo del valore di realizzo.

RATEI E RISCONTI

Sono determinati secondo il criterio della competenza temporale dell'esercizio.

Per i ratei e i risconti di durata pluriennale sono verificate le condizioni che ne hanno determinato l'iscrizione originaria, apportando, ove necessario, le opportune rettifiche.

FONDO DI STABILIZZAZIONE DELLE EROGAZIONI

Il fondo ha la funzione di contenere la variabilità delle erogazioni in un orizzonte temporale pluriennale.

Nella determinazione dell'accantonamento al fondo e nel relativo utilizzo si tiene conto della variabilità attesa del risultato della gestione, commisurata al

risultato medio atteso in un orizzonte pluriennale.

Tale risultato medio e la relativa variabilità sono stimati anche sulla base della strategia di investimento adottata dalla Fondazione e dell'analisi storica dei rendimenti di un portafoglio con allocazione analoga a quella del portafoglio finanziario della Fondazione.

FONDI PER LE EROGAZIONI NEI SETTORI RILEVANTI E NEGLI ALTRI SETTORI STATUTARI

I fondi accolgono le somme accantonate per l'attività erogativa per le quali non è stata ancora assunta la relativa delibera di erogazione.

Tali fondi rappresentano risorse destinate al perseguimento delle finalità istituzionali della Fondazione e sono iscritti nelle voci "Fondi per le erogazioni nei settori rilevanti" e "Fondi per le erogazioni negli altri settori statutari" del passivo dello Stato patrimoniale.

TRATTAMENTO DI FINE RAPPORTO DI LAVORO SUBORDINATO (TFR)

Il trattamento di fine rapporto rappresenta l'effettivo debito maturato nei confronti dei dipendenti, in conformità alle disposizioni di legge e ai contratti di lavoro vigenti, tenuto conto di ogni forma di remunerazione avente carattere continuativo.

Il debito corrisponde al totale delle indennità maturate a favore dei dipendenti alla data di chiusura del bilancio, al netto degli acconti erogati, ed è pari a quanto si sarebbe dovuto corrispondere nell'ipotesi di cessazione del rapporto di lavoro alla medesima data. L'importo iscritto in bilancio è esposto al netto dell'imposta sostitutiva sulla rivalutazione maturata, ai sensi dell'art. 2120 del Codice civile.

FONDO PER IL VOLONTARIATO

La voce comprende l'accantonamento al Fondo Unico Nazionale per il Volontariato (FUN), ai sensi dell'art. 62 del d.lgs. 3 luglio 2017, n. 117.

Per le modalità di determinazione dell'accantonamento si rinvia a quanto illustrato nella relativa sezione di commento alle voci di Conto economico della Nota integrativa.

CONTI D'ORDINE

Il d.lgs. n. 139/2015, nel modificare gli artt. 2424 e

2427 del Codice civile, ha eliminato i conti d'ordine dallo schema dello Stato patrimoniale, prevedendo che la relativa informativa sia fornita nella Nota integrativa.

Tuttavia, tenuto conto di quanto previsto dall'Atto di indirizzo del 19 aprile 2001, nonché delle esigenze di trasparenza e di una più puntuale rendicontazione dell'attività della Fondazione, si è ritenuto opportuno mantenere i conti d'ordine anche nel prospetto di bilancio, oltre che fornire la relativa informativa nella Nota integrativa.

In generale, i conti d'ordine, come previsto dal paragrafo 8.1 dell'Atto di indirizzo, evidenziano fatti gestionali che non hanno un'immediata rilevanza economica o patrimoniale e sono articolati nelle seguenti categorie:

- Impegni di erogazione: accolgono gli impegni erogativi, anche pluriennali, per le quote relative agli esercizi futuri, in conformità a quanto previsto dal paragrafo 8.2 dell'Atto di indirizzo. Tali impegni sono rilevati coerentemente con la politica adottata dalla Fondazione in materia di progetti pluriennali e progetti diretti;
- Impegni finanziari per esercizi futuri: comprendono gli altri impegni di natura pluriennale, rilevati sulla base dei contratti sottostanti;
- Beni di terzi: comprendono i beni di proprietà di terzi di cui la Fondazione abbia la disponibilità, ad esempio a titolo di comodato o deposito;
- Beni presso terzi: comprendono i beni di proprietà della Fondazione affidati a terzi, ad esempio a titolo di comodato o deposito;
- Garanzie e impegni: comprendono, tra l'altro, le garanzie prestate, direttamente o indirettamente, e gli impegni assunti. Le garanzie rilasciate sono iscritte per l'ammontare della garanzia in essere;
- Rischi: comprendono, tra l'altro, le eventuali operazioni in strumenti derivati.

CONTO ECONOMICO

DIVIDENDI E PROVENTI ASSIMILATI

Il criterio di contabilizzazione è determinato in conformità al principio contabile OIC 21.

I dividendi sono contabilizzati nell'esercizio in cui ne è deliberata la distribuzione, in coerenza con quanto previsto dall'Atto di indirizzo del 19 aprile 2001.

I dividendi e gli altri proventi sui quali sia stata applicata una ritenuta a titolo d'imposta o un'imposta sostitutiva sono esposti in bilancio al netto del relativo carico fiscale. Nella Nota integrativa sono indicate le ritenute subite, al fine di evidenziare l'effettivo carico fiscale.

I proventi relativi a OICR, SICAV, ETF e strumenti assimilati sono rilevati in base ai proventi distribuiti e incassati, tenuto conto delle caratteristiche degli strumenti e delle modalità di maturazione dei relativi rendimenti.

INTERESSI E PROVENTI ASSIMILATI

Nella voce sono ricompresi gli interessi derivanti:

- dagli investimenti in titoli di debito, sia del portafoglio immobilizzato sia di quello non immobilizzato;
- da operazioni di pronti contro termine, da depositi e conti correnti bancari;
- da polizze di capitalizzazione.

Gli interessi e i proventi assimilati sui quali sia stata applicata una ritenuta a titolo d'imposta o un'imposta sostitutiva sono esposti in bilancio al netto del relativo carico fiscale, in coerenza con quanto previsto dall'Atto di indirizzo del 19 aprile 2001.

RIVALUTAZIONE (SVALUTAZIONE) NETTA DI STRUMENTI FINANZIARI NON IMMOBILIZZATI

La voce accoglie il risultato delle valutazioni degli strumenti finanziari non immobilizzati, diversi da quelli affidati in gestione patrimoniale, effettuate secondo i criteri di cui all'Atto di indirizzo del 19 aprile 2001.

RIVALUTAZIONE (SVALUTAZIONE) NETTA DI IMMOBILIZZAZIONI FINANZIARIE

La voce accoglie il risultato delle valutazioni degli strumenti finanziari immobilizzati, effettuate secondo i criteri previsti dall'Atto di indirizzo del 19 aprile 2001.

ONERI

Gli oneri sono rilevati secondo il principio della competenza economica e sono imputati all'esercizio al quale si riferiscono, indipendentemente dalla data del relativo pagamento.

PROVENTI ED ONERI STRAORDINARI

Le voci accolgono componenti economici derivanti da eventi o operazioni di natura straordinaria, in conformità a quanto previsto dall'Atto di indirizzo del 19 aprile 2001.

In tali voci confluiscono, tra l'altro, le plusvalenze e le minusvalenze derivanti dalla cessione del portafoglio finanziario immobilizzato.

Le plusvalenze e le minusvalenze sono determinate come differenza tra il prezzo di vendita dello strumento finanziario e il relativo valore di carico.

IMPOSTE

La voce comprende le imposte di competenza dell'esercizio 2025, relative a IRES e IRAP, determinate sulla base delle aliquote fiscali vigenti.

Nella determinazione del carico fiscale, l'IRES, al solo fine prudenziale, viene quantificata applicando l'aliquota piena, senza tenere conto dell'agevolazione prevista dall'art. 6, D.P.R. 29 settembre 1973 n. 601; la Fondazione resta convinta, anche dopo la circolare dell'Agenzia delle Entrate 35/E del 28 dicembre 2023, che l'agevolazione le spetti pienamente e procederà quindi a richiedere il rimborso della metà dell'IRES dell'esercizio liquidata.

13-BIS) ACCANTONAMENTO EX ART. 1, COMMA 44 DELLA LEGGE N. 178 DEL 2020

La voce evidenzia gli accantonamenti relativi al risparmio d'imposta conseguito ai sensi dell'art. 1, commi da 44 a 47, della legge n. 178/2020, in contropartita della voce 2 f) del passivo, iscritta tra i Fondi per l'attività di istituto.

La norma prevede, a decorrere dal 1° gennaio 2021, la non imponibilità ai fini IRES, nella misura del 50%, degli utili percepiti dagli enti non commerciali, tra cui le Fondazioni, che esercitano, senza scopo di lucro, in via esclusiva o principale, attività nei settori individuati dal comma 45 della medesima legge.

Tali settori corrispondono ai settori di intervento delle

Fondazioni di origine bancaria di cui all'art. 1, comma 1, lettera c-bis), del D.Lgs. n. 153 del 1999.

ACCANTONAMENTO ALLA RISERVA OBBLIGATORIA

Una quota dell'avanzo dell'esercizio, al netto dell'eventuale accantonamento a copertura di disavanzi pregressi, è destinata alla riserva obbligatoria, nella misura del 20% dell'avanzo stesso, in conformità alle disposizioni vigenti di cui all'art. 8, comma 1, lettera c), del D.Lgs. n. 153/1999.

La misura dell'accantonamento è stabilita dall'Autorità di vigilanza.

EROGAZIONI DELIBERATE NEL CORSO DELL'ESERCIZIO

La voce accoglie le somme che l'Organo amministrativo della Fondazione delibera nel corso dell'esercizio, a valere sul reddito del medesimo esercizio.

ACCANTONAMENTO AL FONDO UNICO NAZIONALE PER IL VOLONTARIATO

La voce accoglie l'accantonamento al Fondo Unico Nazionale per il Volontariato, determinato in applicazione delle disposizioni di cui all'art. 62 del d.lgs. 3 luglio 2017, n. 117.

L'accantonamento è determinato nella misura di un quindicesimo dell'avanzo dell'esercizio, previa deduzione dell'accantonamento alla riserva obbligatoria e del 50% dell'avanzo residuo, secondo quanto previsto dalla normativa vigente.

ACCANTONAMENTO AI FONDI PER L'ATTIVITÀ D'ISTITUTO

La voce accoglie:

- la quota di avanzo destinata alla stabilizzazione delle erogazioni in un orizzonte temporale pluriennale, determinata secondo i criteri previsti dall'Atto di indirizzo del 19 aprile 2001;
- gli accantonamenti ai fondi per l'attività di istituto destinati al finanziamento delle erogazioni dei successivi esercizi, a valere sull'avanzo dell'esercizio. In tale ambito sono iscritti esclusivamente gli stanziamenti di risorse destinati al perseguimento delle finalità istituzionali nei settori rilevanti e negli altri settori statutari;
- gli eventuali accantonamenti agli "altri fondi", relativi alla copertura di impieghi diretti di risorse

per il perseguimento delle finalità istituzionali. In tale ambito possono essere inclusi anche stanziamenti effettuati sulla base di protocolli o accordi con altre Fondazioni, in attesa delle relative deliberazioni, quali, ad esempio, il Fondo nazionale iniziative comuni.

ACCANTONAMENTO ALLA RISERVA PER L'INTEGRITÀ DEL PATRIMONIO

Una quota dell'avanzo dell'esercizio, al netto dell'eventuale accantonamento a copertura di disavanzi pregressi, è destinata al rafforzamento patrimoniale, in conformità alle disposizioni dell'art. 8, comma 1, lettera e), del D.Lgs. n. 153/1999.

La misura dell'accantonamento è stabilita dall'Autorità di vigilanza.

FATTI DI RILIEVO AVVENUTI DOPO LA CHIUSURA DEL BILANCIO

I fatti intervenuti dopo la chiusura dell'esercizio che evidenziano condizioni già esistenti alla data di riferimento del bilancio e che richiedono modifiche ai valori delle attività e delle passività sono rilevati nei prospetti di bilancio, al fine di riflettere i relativi effetti sulla situazione patrimoniale e finanziaria e sul risultato economico.

I fatti intervenuti successivamente alla chiusura dell'esercizio che si riferiscono a situazioni sorte dopo la data di bilancio, e che non richiedono modifiche dei valori di bilancio in quanto di competenza dell'esercizio successivo, non sono rilevati nei prospetti di bilancio, ma sono illustrati nella Nota integrativa qualora rilevanti ai fini di una più completa comprensione della situazione della Fondazione.

Per ulteriori informazioni si rinvia alla corrispondente sezione della Relazione economico-finanziaria.

IMPEGNI, GARANZIE E PASSIVITÀ POTENZIALI NON RISULTANTI DALLO STATO PATRIMONIALE

Si rimanda alla parte D) – INFORMAZIONI SUI CONTI D'ORDINE.

ACCORDI NON RISULTANTI DALLO STATO PATRIMONIALE

Si rimanda alla parte D) – INFORMAZIONI SUI CONTI D'ORDINE

PARTE B) - INFORMAZIONI SULLO STATO PATRIMONIALE ATTIVO

Sezione 1 - IMMOBILIZZAZIONI MATERIALI ED IMMATERIALI

IMMOBILI

Il valore rappresentato in bilancio di € 23.541.305, al netto dei relativi fondi di ammortamento, è così costituito:

| Descrizione | Valore lordo al 31/12/2024 | Incremento /decremento (dell'esercizio) | Fondo ammortamento | Valore netto al 31/12/2025 |
|---|----------------------------|---|--------------------|----------------------------|
| Palazzo Bazzani – Ascoli Piceno | 5.377.389 | 0 | 1.624.203 | 3.753.186 |
| Auditorium Emidio Neroni – Ascoli Piceno | 1.578.761 | 0 | 316.632 | 1.262.129 |
| Auditorium Vittorio Virgili - Amandola | 870.141 | 0 | 0 | 870.141 |
| Circolo Sportivo Fondazione Carisap – Ascoli Piceno | 2.396.264 | 0 | 29.202 | 2.367.062 |
| Bottega del Terzo Settore – Ascoli Piceno | 7.418.655 | 0 | 863.587 | 6.555.068 |
| Immobili Eurosky Tower – Roma | 9.518.017 | 0 | 1.366.925 | 8.151.092 |
| Autorimessa Piazza della Viola – Ascoli Piceno | 390.219 | 228.288 | 35.880 | 582.627 |
| TOTALE | 27.549.446 | 228.288 | 4.236.429 | 23.541.305 |

- € 3.072.526 per la voce fabbricato ed € 680.660 per la voce terreno, per complessivi € 3.753.186, dell'immobile sito in Ascoli Piceno, Corso Mazzini n. 190; l'immobile, riconosciuto di interesse storico ed artistico ai sensi della legge n° 1089/1939, è utilizzato in parte come sede legale della Fondazione ed in parte per la locazione ad Intesa Sanpaolo Spa per l'esercizio dell'attività bancaria. Una ulteriore porzione dell'immobile è concessa in comodato d'uso gratuito alla Fondazione Ottavio Sgariglia Dalmonte, per lo svolgimento di attività di microcredito ed al Fondo Ambiente Italiano - FAI Delegazione di Ascoli Piceno, per lo svolgimento della propria attività istituzionale e di rappresentanza;
- € 1.056.064 per la voce fabbricato ed € 206.065 per la voce terreno, per complessivi € 1.262.129, dell'immobile Auditorium "Emidio Neroni" sito in Ascoli Piceno, Rua del Cassero; l'immobile, riconosciuto di interesse storico ed artistico ai sensi della legge n° 1089/1939 viene concesso alle organizzazioni del Terzo settore per manifestazioni culturali ed artistiche;
- € 784.141 per la voce fabbricato ed € 86.000 per la voce terreno, per complessivi € 870.141, dell'immobile di Amandola sito in via Matteotti, angolo via Marconi. L'immobile denominato "Auditorium Vittorio Virgili", acquistato e ristrutturato con fondi erogativi, viene esclusivamente utilizzato per manifestazioni culturali ed artistiche e come sede dell'Associazione "Auditorium dei Sibillini";

- € 1.668.641 per la voce fabbricati ed € 672.000 per la voce terreno, € 26.421 per la voce impianto fotovoltaico per complessivi € 2.367.062, dell'immobile denominato "Circolo Sportivo Fondazione Carisap", sito in Località Case Basse di Monticelli ad Ascoli Piceno, acquistato e ristrutturato con fondi erogativi, e concesso al Consorzio di cooperative sociali Il Picchio di Ascoli Piceno con contratto di comodato in uso gratuito a tempo indeterminato; il Consorzio si è impegnato nella gestione della struttura e nella realizzazione di un progetto sociale a beneficio dell'intera comunità;
- € 6.095.068 per la voce fabbricato ed € 460.000 per la voce terreno, per complessivi € 6.555.068, dell'immobile Ex Cinema Olimpia ora denominato "Bottega del Terzo Settore" sito in Ascoli Piceno in Corso Trento e Trieste n. 18; l'immobile dall'anno 2017 è diventato luogo fisico di incontro, aggregazione, relazione delle Organizzazioni Non Profit del territorio di riferimento della Fondazione nonché la sede operativa ed amministrativa della Fondazione Cassa di Risparmio di Ascoli Piceno. Per completezza di informazione si informa che una parte dell'immobile è concessa in comodato d'uso gratuito all'Associazione Bottega del Terzo Settore e una parte al CSV Marche (Centro Servizi per il Volontariato delle Marche), al fine di garantire la fruibilità della struttura da parte delle Organizzazioni del Terzo Settore e per garantire la realizzazione della vision che la stessa Associazione Bottega del Terzo Settore si è data;
- € 6.395.092 per la voce fabbricato ed € 1.756.000 per la voce terreno, per complessivi € 8.151.092, delle nove unità immobiliari ubicate al piano 26° ed al piano 27° del grattacielo denominato Eurosky Tower sito in Roma, Viale Giorgio Ribotta n. 21, complete di arredi ed impianti funzionali per la locazione ed acquistate nel 2014 da BNP Paribas Real Estate. Nell'anno 2025 cinque unità immobiliari su un totale di nove sono state date in locazione a società per esigenze residenziali di propri dipendenti ed amministratori. Si precisa che a decorrere dall'esercizio 2024 l'aliquota di ammortamento per il fabbricato in parola è stata aumentata al 4% per riflettere la stima della vita utile;
- € 510.627 per la voce fabbricato ed € 72.000 per la voce terreno, per complessivi € 582.627 dell'immobile adibito ad Autorimessa-Parcheggio Piazza della Viola ubicata in Ascoli Piceno. L'immobile, acquistato nel 2021, è costituito da un'autorimessa interrata per complessivi nove posti auto, accessibile da rampa carraia protetta da sbarra elevatrice automatizzata con accesso da Piazza della Viola ed utilizzata per esigenze di servizio alle attività istituzionali della Fondazione.

BENI MOBILI STRUMENTALI E BENI MOBILI D'ARTE

Per quanto attiene i beni "mobili strumentali" si precisa che gli arredi sono ammortizzati con aliquota del 15%, mentre le attrezzature e le macchine d'ufficio sono ammortizzati al 20%.

Il valore rappresentato in bilancio di € 9.997, al netto dei relativi fondi di ammortamento, è così costituito:

| Descrizione | Valore lordo al 31/12/2024 | Incremento /decremento (dell'esercizio) | Fondo ammortamento | Valore netto al 31/12/2025 |
|--------------------|----------------------------|---|--------------------|----------------------------|
| Arredamento | 784.585 | 675 | 784.585 | 675 |
| Attrezzature | 239.810 | 0 | 238.786 | 1.024 |
| Macchine d'ufficio | 232.462 | 1.458 | 225.622 | 8.298 |
| TOTALE | 1.256.857 | 2.133 | 1.248.993 | 9.997 |

Per quanto attiene, invece, ai beni "mobili d'arte", scorporati nell'esercizio 1999/2000 dai beni "mobili strumentali", si precisa che gli stessi, diversamente da quanto avvenuto fino all'esercizio chiuso il 30/09/1999, non sono ammortizzati, atteso che, se da un lato il loro valore tende piuttosto ad apprezzarsi nel tempo, dall'altro non si prevede un esaurimento della loro utilità futura. Nel corso del 2024 la Fondazione ha ricevuto in donazione da Massimo Caggiano opere d'arte appartenenti al Movimento artistico dell'"Anacronismo" o "Pittura colta" con l'onere di provvedere alla loro tutela, conservazione e valorizzazione.

Il valore rappresentato in bilancio di € 926.804, al netto dei relativi fondi di ammortamento, è così costituito:

| Descrizione | Valore lordo al 31/12/2024 | Incremento /decremento (dell'esercizio) | Fondo ammortamento | Valore netto al 31/12/2025 |
|---------------|----------------------------|---|--------------------|----------------------------|
| Beni d'arte | 941.644 | 0 | 14.840 | 926.804 |
| TOTALE | 941.644 | 0 | 14.840 | 926.804 |

IMMOBILIZZAZIONI IMMATERIALI

Il valore di € 8.387 è costituito da software (anche relativo al sito web) con licenza d'uso a tempo indeterminato.

| Descrizione | Valore lordo al 31/12/2024 | Incremento /decremento (dell'esercizio) | Fondo ammortamento | Valore netto al 31/12/2025 |
|---------------|----------------------------|---|--------------------|----------------------------|
| Software | 59.335 | 0 | 50.948 | 8.387 |
| TOTALE | 59.335 | 0 | 50.948 | 8.387 |

OSSERVAZIONI FINALI

Si precisa infine che per tutte le sopra indicate immobilizzazioni, non sono state effettuate rivalutazioni, svalutazioni ed eventuali riclassificazioni.

Sezione 2 - IMMOBILIZZAZIONI FINANZIARIE

PARTECIPAZIONI

Le partecipazioni sono considerate immobilizzazioni finanziarie in quanto sono mantenute nel patrimonio della Fondazione a scopo di stabile investimento.

| Descrizione | Saldo al 31/12/2024 | Variazioni | Saldo al 31/12/2025 |
|--|---------------------|------------|---------------------|
| a) partecipazioni in società strumentali | 2.500.519 | 0 | 2.500.519 |
| di cui: | | | |
| - partecipazioni di controllo | 2.500.519 | 0 | 2.500.519 |

| Descrizione | Saldo al 31/12/2024 | Variazioni | Saldo al 31/12/2025 |
|-------------------------------|---------------------|-------------------|---------------------|
| b) altre partecipazioni | 181.616.092 | 1.947.047 | 183.563.139 |
| di cui: | | | |
| - partecipazioni di controllo | 0 | 0 | 0 |
| c) titoli di debito | 0 | 0 | 0 |
| d) altri titoli | 100.136.029 | 12.555.118 | 112.691.147 |
| TOTALE | 284.252.640 | 14.502.165 | 298.754.805 |

2.a) PARTECIPAZIONI DI CONTROLLO IN SOCIETÀ STRUMENTALI

CAFFÈ MELETTI SRL

Nel corso dell'esercizio 2024, con atto notarile a rogito Notaio Cristiana Castallo, registrato in data 21 ottobre 2024, N. 4639 Serie 1T, la Fondazione Carisap, che già possedeva una partecipazione al 97%, ha acquisito l'ulteriore 3% diventando così proprietaria del 100% del capitale sociale.

Si segnalano i seguenti elementi significativi: la società partecipata, ha sede legale ad Ascoli Piceno, e ha come oggetto sociale "l'amministrazione di beni immobili di rilevante valore storico ed artistico". Il risultato dell'ultimo esercizio (ultimo bilancio approvato è riferito all'esercizio 2024) si caratterizza per una perdita pari ad € 416.359. La Fondazione non ha mai percepito alcun dividendo.

Caffè Meletti Srl è società strumentale di Fondazione Carisap ex art. 1, lettera h), del D.lgs. n. 153 del 1999.

La partecipazione di Fondazione Carisap, pari al 100% del capitale della società, è iscritta in bilancio ad € 2.500.519.

Il patrimonio netto della società al 31/12/24 è di € 242.772 e il totale attivo ammonta ad € 4.328.848.

Nel bilancio della Fondazione emergono crediti verso la società strumentale per € 3.109.470 quali finanziamenti soci infruttiferi, tali finanziamenti sono stati effettuati attraverso l'utilizzo dei fondi erogativi stanziati nel corso degli anni. La società ad oggi è in difficoltà nel mantenere l'equilibrio economico della gestione.

L'art. 5 del Protocollo Acri/MEF del 22 aprile 2015 richiede che gli investimenti nelle strumentali siano coperti con utilizzo dei fondi per l'attività d'istituto attraverso la formazione di un fondo del passivo, fatto salvo quanto previsto dall'art. 7, comma 3-bis, del D.lgs. 153/1999. Pertanto, tenuto conto della citata disposizione del D.lgs. 153/99, la Fondazione ha istituito uno specifico fondo rettificativo a copertura della partecipazione nella società strumentale Caffè Meletti Srl così come il valore dei crediti suddetti, ai sensi del citato articolo. Il fondo rettificativo è iscritto nel passivo patrimoniale sez. 2- Altri fondi.

Informazioni di dettaglio sono contenute nella sezione "imprese strumentali" della Relazione economico-finanziaria.

2.b) ALTRE PARTECIPAZIONI

| Denominazione | Saldo al 31/12/2024 | Variazioni | Saldo al 31/12/2025 |
|---|------------------------|------------------|------------------------|
| Fondazione Ottavio Sgariglia Dalmonte | 4.000.000 | 0 | 4.000.000 |
| Fondazione con il Sud | 695.824 | 0 | 695.824 |
| Generali Assicurazioni Spa | 16.023.282 | 0 | 16.023.282 |
| Restart Srl | 868.639 | 0 | 868.639 |
| Fondo comune di investimento immobiliare chiuso "Emilia-Romagna social housing" | 3.643.800 | 0 | 3.643.800 |
| Fondazione Sviluppo per la Comunità ETS | 20.000 | -20.000 | 0 |
| Portafoglio azionario presso Banca Finnat Euramerica Spa | 156.364.548 | 1.967.047 | 158.331.595 |
| TOTALE | 181.616.092 | 1.947.047 | 183.563.139 |

FONDAZIONE OTTAVIO SGARIGLIA DALMONTE I PRESIDENTE DELLA CASSA DI RISPARMIO DI ASCOLI PICENO

In data 22 novembre 2007 la Fondazione ha sottoscritto quote di patrimonio per € 4.000.000, attraverso l'utilizzo del "Fondo erogazioni settori rilevanti", su un patrimonio iniziale di complessivi € 4.020.000; i restanti € 20.000 sono stati sottoscritti dalla Fondazione San Giacomo della Marca. L'iscrizione in bilancio, nella voce "immobilizzazioni finanziarie - altre partecipazioni" dell'attivo, è stata disposta in ossequio a quanto suggerito dall'ACRI, con nota dell'11 ottobre 2006, procedendo contestualmente ad iscrivere apposita contropartita tra "Fondi per l'attività d'istituto - d) Altri fondi" del passivo. Detta Fondazione, che non ha fini di lucro, persegue esclusivamente scopi di utilità sociale e di promozione dello sviluppo economico nell'ambito del territorio in cui svolge la propria attività, secondo quanto disposto dall'art. 3 dello statuto sociale.

FONDAZIONE CON IL SUD

La Fondazione nell'esercizio 2006 ha aderito, insieme alle altre fondazioni di origine bancaria e alle organizzazioni di volontariato, alla costituzione della Fondazione con il Sud, avvenuta il 22 novembre 2006 in attuazione del protocollo d'intesa siglato in data 5 ottobre 2005 tra l'ACRI e il Forum Permanente del Terzo Settore. Tale adesione, iscritta in bilancio per € 695.824, è stata realizzata con fondi destinati alle erogazioni a cui corrisponde una specifica voce del passivo fra i "Fondi per l'attività d'istituto - Altri fondi". La Fondazione con il Sud è un ente non profit privato nato dall'alleanza fra le fondazioni di origine bancaria e il mondo del terzo settore e del volontariato per promuovere l'infrastrutturazione sociale del Mezzogiorno, ovvero favorire percorsi di coesione sociale per lo sviluppo.

ALTRE PARTECIPAZIONI (NON DI CONTROLLO)

| Denominazione | Sede Legale | Oggetto principale | Risultato ultimo esercizio disponibile | Ultimo dividendo percepito | % di possesso | Valore di bilancio € |
|---|---------------|--|--|---|---------------|----------------------|
| Generali Assicurazioni Spa | Trieste | Compagnia Assicurazioni | Utile di € 4.300 milioni nell'esercizio 2025 | € 1.529.534 relativo all'esercizio 2024 pagato nel 2025 | 0,07% | € 16.023.282 |
| Restart Srl | Ascoli Piceno | Società Immobiliare | Perdita di € 107.901 nell'esercizio 2024 | Non è stato mai percepito alcun dividendo | 9,89% | € 868.639 |
| Fondo Immobiliare Emilia-Romagna Social Housing | Roma | Fondo immobiliare di tipo chiuso | | Non è stato mai percepito alcun dividendo | 1,8% | € 3.643.800 |
| Portafoglio azionario presso Banca Finnat Euroamerica Spa | Roma | Società leader operanti nel mercato italiano ed estero | | Sono stati percepiti dividendi per € 9.148.694 | 100% | € 158.331.595 |

GENERALI ASSICURAZIONI SPA

La Fondazione detiene, alla data del 31/12/2025, n. 1.069.604 azioni. Alla data del 31/12/2025 il costo medio di acquisto per azione è pari ad € 14,98 ed il valore complessivo delle azioni, al costo sostenuto, ammonta ad € 16.023.282. Alla data del 31/12/2025, il patrimonio netto della Società Generali Assicurazioni Spa ammonta ad € 32.064 milioni. Il valore di mercato delle azioni Generali Assicurazioni Spa, detenute dalla Fondazione alla data del 31/12/2025, è pari ad € 38.238.343. Tale valore è determinato come moltiplicazione tra il numero di azioni detenute in portafoglio pari a n. 1.069.604 ed il prezzo di mercato per azione alla data del 31/12/2025 pari ad € 35,75. I titoli sono valutati al costo di acquisto.

RESTART SRL

Il valore netto d'iscrizione della partecipazione è pari ad € 868.639 e tiene conto della svalutazione per perdite durevoli di € 434.319 operata nell'esercizio 2017. La società Restart Srl ha acquistato dalla SGL Carbon Spa un'area strategica al centro della città di Ascoli Piceno di circa 27 ettari. Quest'area, che dovrà essere bonificata e riquilificata, ha caratteristiche tali da essere strategica per lo sviluppo della città e del comprensorio. Su una parte consistente dell'area si intende realizzare un polo tecnologico e culturale che possa permettere prospettive di sviluppo della città. Sulla restante parte verranno insediati servizi e attrezzata con verde pubblico e residenziale. Nell'anno 2025 la Fondazione non ha partecipato a sottoscrizioni dell'aumento del capitale sociale. Il patrimonio netto della società Restart alla data del 31/12/2024 (ultimo bilancio approvato e disponibile) è pari ad € 10.661.713. Alla luce degli sviluppi dell'iniziativa e del valore degli attivi, non si ritiene che vi siano ulteriori perdite durevoli di valore della partecipazione.

FONDO COMUNE DI INVESTIMENTO IMMOBILIARE CHIUSO "EMILIA-ROMAGNA SOCIAL HOUSING" (EX FONDO HS ITALIA CENTRALE)

In data 1° dicembre 2023 è diventata efficace la fusione per incorporazione del Fondo "HS Italia Centrale" nel Fondo "Emilia-Romagna Social Housing", con la finalità di efficientare la gestione dei Fondi, conseguendo economie di scala mediante l'aggregazione dei portafogli immobiliari. Il nuovo Fondo "Emilia-Romagna Social Housing" nato dall'operazione di fusione per incorporazione ha NAV post fusione pari a € 71,746 milioni. A fronte dell'operazione di fusione, Fondazione ha ricevuto n. 72,9 quote di classe C del Fondo "Emilia Romagna

Social Housing”, del valore complessivo pari ad € 3.643.800, con una riduzione di valore rispetto all’originaria sottoscrizione del fondo HS Italia Centrale di € 3.556.200, che è stata coperta dal corrispondente fondo del passivo dello Stato patrimoniale, considerato che l’operazione di costituzione del fondo HS Italia Centrale, rispondente a finalità prettamente sociali era stata realizzata con l’utilizzo di fondi erogativi. Nel passivo dello Stato patrimoniale è iscritta apposita voce a contropartita dell’importo del Fondo.

Sulla base dei dati forniti nella Relazione sulla gestione al 31/12/2025 del Fondo Emilia-Romagna Social Housing è possibile evidenziare i seguenti elementi informativi:

Tipologia patrimonio: immobili di tipo residenziale destinati ad alloggi sociali.

Totale sottoscrizioni al 31/12/2025: € 82.370.202.

Totale richiami al 31/12/2025: € 82.370.202.

Valore nominale originario delle quote: € 50.000 (CLASSE A, B e C).

Valore complessivo netto del fondo al 31/12/2025: € 72.871.196.

Valore unitario delle quote classe C al 31/12/2025: € 50.000.

Valore di mercato degli immobili al 31/12/2025: € 67.250.000.

PORTAFOGLIO AZIONARIO PRESSO BANCA FINNAT EUROAMERICA SPA

La Fondazione detiene titoli azionari di primarie aziende italiane ed estere operanti in diversi settori merceologici, acquisiti secondo il criterio di diversificazione del rischio, tenendo in considerazione la tipologia dell’emittente il titolo, la borsa valori di quotazione del titolo, la valuta del titolo. Per la realizzazione di tale operazione la Fondazione si è avvalsa della collaborazione di Banca Finnat Euroamerica Spa, con la quale è attivo un contratto di consulenza ed assistenza sul portafoglio azionario, atteso il carattere durevole dell’investimento.

Alla data del 01/01/2025 il valore del portafoglio è pari ad € 156.364.548 e la variazione in corso d’anno è stata determinata da operazioni di vendita ed acquisto di titoli finalizzate, da un lato, ad innalzare lo scoring ESG e, dall’altro a migliorare il portafoglio in relazione agli obiettivi di preservare il patrimonio ed assicurare un flusso costante ed adeguato di dividendi. In particolare, si è proceduto a ribilanciare il posizionamento su alcuni settori e divise a seguito dell’evoluzione del contesto geopolitico ed economico, pur contenendo al massimo la movimentazione per preservare la natura «immobilizzata» del portafoglio, tenendo in considerazione i cambiamenti nel frattempo intercorsi sulle caratteristiche di alcuni titoli.

Il valore di bilancio del portafoglio azionario, alla data del 31/12/2025, ammonta ad € 158.331.595. Alla data del 31/12/2025 il controvalore di mercato è pari ad € 202.782.577, con una plusvalenza latente complessivamente pari ad € 44.450.982 (+28,07 %).

Di seguito si riporta l’elenco dei titoli in portafoglio al 31/12/2025:

| Isin | Descrizione | Num. Azioni Quotazione | Divisa | Controvalore € Bilancio | Controvalore € Mercato |
|--------------|---------------------------------|------------------------|--------|-------------------------|------------------------|
| US00206R1023 | A.T. & T. INC AOR USD | 108.100 | USD | 1.874.610 | 2.285.280 |
| FR001400T5U9 | AIR LIQUIDE AOR PREMIO FEDELTA' | 20.616 | EUR | 1.322.238 | 3.303.920 |
| NL0000235190 | AIRBUS SE AOR | 19.000 | EUR | 2.322.139 | 3.769.600 |
| FR0000120628 | AXA AZ ORD | 85.000 | EUR | 2.004.047 | 3.481.600 |
| GB0002634946 | BAE SYSTEMS PLC AOR GBP | 65.000 | GBP | 345.141 | 1.276.759 |
| DE000BASF111 | BASF AOR | 83.500 | EUR | 6.395.638 | 3.709.905 |
| DE0005190037 | BMW VZ AOR | 39.500 | EUR | 2.657.921 | 3.614.250 |
| FR0000131104 | BNP BANQUE NAT DE PARIS AZ ORD | 63.500 | EUR | 4.402.116 | 5.130.165 |

| Isin | Descrizione | Num. Azioni Quotazione | Divisa | Controvalore € Bilancio | Controvalore € Mercato |
|--------------|-----------------------------------|------------------------|--------|-------------------------|------------------------|
| FR0000120503 | BOUYGUES AOR EUR | 70.000 | EUR | 2.569.194 | 3.104.500 |
| GB0007980591 | BP PLC AOR GBP | 753.700 | GBP | 4.742.635 | 3.738.269 |
| US17275R1023 | CISCO SYSTEMS AZ.ORD. USD | 84.000 | USD | 3.498.451 | 5.506.826 |
| US1912161007 | COCA COLA AOR USD | 30.000 | USD | 1.282.207 | 1.784.936 |
| DE0005552004 | DEUTSCHE POST AOR | 118.500 | EUR | 3.907.960 | 5.537.505 |
| DE0005557508 | DEUTSCHE TELEKOM AOR | 180.000 | EUR | 2.553.127 | 4.978.800 |
| DE000ENAG999 | E ON AOR | 305.000 | EUR | 3.276.564 | 4.918.125 |
| PTEDPOAM0009 | EDP S.A. AOR | 1.150.000 | EUR | 4.121.829 | 4.502.250 |
| IT0003128367 | ENEL AOR RAGG | 670.000 | EUR | 3.672.003 | 5.947.590 |
| FR001400U6U4 | ENGIE AOR PREMIO FEDELTA' | 220.000 | EUR | 3.541.521 | 4.930.200 |
| IT0003132476 | ENI AOR RAGG | 297.000 | EUR | 5.670.434 | 4.793.580 |
| FI0009007132 | FORTUM AOR | 500 | EUR | 9.351 | 9.090 |
| PTGALOAM0009 | GALP ENERGIA AOR EUR | 232.000 | EUR | 3.523.631 | 3.394.160 |
| GB00BN7SWP63 | GSK AOR RG EUR | 78.756 | EUR | 3.414.317 | 4.386.684 |
| GB00BN7SWP63 | GSK AOR RG GBP | 112.000 | GBP | 2.167.275 | 2.341.783 |
| US42250P1030 | HEALTHPEAK PROPERTIES INTERIM AOR | 45.750 | USD | 1.272.933 | 626.094 |
| DE0006047004 | HEIDELBERG MATERIALS AOR EUR | 13.000 | EUR | 2.332.575 | 2.899.000 |
| ES0144580Y14 | IBERDROLA AZ ORD | 193.300 | EUR | 1.241.388 | 3.569.285 |
| IT0005211237 | ITALGAS AOR | 395.000 | EUR | 1.820.030 | 3.758.425 |
| NL0011794037 | KON AHOLD DELHAIZE NV RAGGR AOR | 72.000 | EUR | 1.016.631 | 2.510.640 |
| FR0000121014 | LVMH - LOUIS VUITTON AOR | 4.800 | EUR | 2.605.199 | 3.096.000 |
| NL0015002MS2 | MAGNUM ICE AOR EUR | 17.720 | EUR | 167.856 | 241.276 |
| US57636Q1040 | MASTERCARD AOR USD | 3.800 | USD | 1.297.047 | 1.846.250 |
| DE0008430026 | MUENCH RUECKVERS EUR | 3.000 | EUR | 637.409 | 1.686.600 |
| ES0116870314 | NATURGY ENERGY GROUP AOR | 175.000 | EUR | 4.244.839 | 4.536.000 |
| CH0038863350 | NESTLE AOR CHF | 42.400 | CHF | 4.065.454 | 3.584.471 |
| CH0012005267 | NOVARTIS AOR CHF | 37.500 | CHF | 2.934.480 | 4.412.712 |
| FR0000133308 | ORANGE AZ EUR | 425.000 | EUR | 5.350.146 | 6.035.000 |
| US7170811035 | PFIZER AZ.ORD. USD | 135.800 | USD | 2.944.997 | 2.877.804 |
| IT0003796171 | POSTE IT AOR | 362.256 | EUR | 3.077.686 | 7.781.259 |
| IT0004176001 | PRYSMIAN AOR | 40.000 | EUR | 2.279.605 | 3.455.200 |
| FR0000131906 | RENAULT AOR EUR | 95.500 | EUR | 4.993.635 | 3.382.610 |
| ES0173516115 | REPSOL S.A. AOR | 256.000 | EUR | 3.608.570 | 4.076.800 |
| GB0007188757 | RIO TINTO AOR GBP | 54.000 | GBP | 3.031.215 | 3.709.328 |
| CH0012032048 | ROCHE HOLDING AG AOR CHF | 5.500 | CHF | 1.623.353 | 1.938.050 |

| Isin | Descrizione | Num. Azioni Quotazione | Divisa | Controvalore € Bilancio | Controvalore € Mercato |
|--------------|--------------------------------|------------------------|--------|-------------------------|------------------------|
| FI4000552500 | SAMPO AZO | 287.500 | EUR | 2.196.411 | 2.969.875 |
| FR0000120578 | SANOFI AOR | 59.000 | EUR | 4.666.507 | 4.880.480 |
| DE0007164600 | SAP SE AOR | 18.370 | EUR | 2.740.305 | 3.827.390 |
| GB0007908733 | SCOT & STHN ENER AOR GBP | 72.800 | GBP | 1.416.237 | 1.817.914 |
| GB00BP6MXD84 | SHELL RG AOR EUR | 132.436 | EUR | 3.857.203 | 4.168.423 |
| GB00BP6MXD84 | SHELL RG AOR GBP | 20.000 | GBP | 631.177 | 628.008 |
| IT0003153415 | SNAM AOR | 930.000 | EUR | 3.335.885 | 5.260.080 |
| NO0010063308 | TELENOR AOR NOK | 168.000 | NOK | 2.383.076 | 2.081.027 |
| SE0000667925 | TELIA COMPANY AZ SEK | 800.000 | SEK | 2.674.742 | 2.911.242 |
| IT0003242622 | TERNA AOR | 540.000 | EUR | 3.452.801 | 4.889.160 |
| FR0000120271 | TOTALENERGIES SE AOR | 69.700 | EUR | 3.574.633 | 3.874.623 |
| GB00BVZK7T90 | UNILEVER AOR EUR RAGG | 115.000 | EUR | 1.981.639 | 2.419.600 |
| US92276F1003 | VENTAS INC AOR USD | 29.500 | USD | 1.227.049 | 1.942.732 |
| IT0003865570 | WEBUILD AOR | 360.000 | EUR | 1.253.614 | 1.231.920 |
| US95040Q1040 | WELLTOWER AOR USD | 17.000 | USD | 788.734 | 2.685.421 |
| US9694571004 | WILLIAMS COMPANIES AOR USD | 40.600 | USD | 1.426.872 | 2.076.992 |
| CH0011075394 | ZURICH INSURANCE GROUP AOR CHF | 4.100 | CHF | 905.313 | 2.649.109 |
| | | | | 158.331.595 | 202.782.577 |

2.d) ALTRI TITOLI

FOND'AZIONI SICAV-RAIF

In data 20 luglio 2023 è stato costituito il Fondo FOND'AZIONI SICAV RAIF, come fondo di investimento alternativo riservato (soggetto alla legge lussemburghese del 23 luglio 2016) sotto forma di società per azioni (Société anonyme) ai sensi delle leggi del Lussemburgo. Si qualifica come fondo di investimento alternativo (FIA), ai sensi della legge del Granducato di Lussemburgo del 12 luglio 2013 e come integrata dal Regolamento delegato della Commissione europea n. 231/2013 del 19 dicembre 2012 (la "Legge sui gestori di fondi di investimento alternativi").

Il Fondo ha nominato come gestore esterno di fondi di investimento alternativi NATAM MANAGEMENT FUND S.A. del Gruppo Banca Finnat S.p.A..

Il Fondo è stato costituito per volontà della Fondazione Cassa di Risparmio di Ascoli Piceno e della Fondazione Cassa di Risparmio di Fabriano e Cupramontana, insieme a Banca Finnat, con l'obiettivo di perseguire gli interessi delle due fondazioni che intendono investire i fondi a loro disposizione in titoli di qualsiasi tipo, in organismi di investimento collettivo o in qualsiasi altra attività consentita, al fine di ripartire i rischi di investimento nel migliore interesse degli investitori e di consentire una gestione più efficiente del patrimonio.

All'interno di FOND'AZIONI SICAV RAIF sono stati costituiti quattro comparti: ASCOLI I, ASCOLI II, FABRIANO I e FUND OF ALTERNATIVE FUNDS (comparto di strumenti alternativi).

La Fondazione di Ascoli Piceno investe nei comparti ASCOLI I, ASCOLI II e FUND OF ALTERNATIVE FUNDS.

Con decorrenza 15/09/2023 è stata avviata l'operatività dei comparti ASCOLI I e ASCOLI II.

Con decorrenza 31/03/2025 è stata avviata l'operatività del comparto FUND OF ALTERNATIVE FUNDS.

Il Comparto ASCOLI I (ISIN LU2637386678) ha le seguenti caratteristiche:

| | |
|---|----------------------|
| Avvio operatività | 15/09/2023 |
| NAV avvio comparto (15/09/2023) | 100 |
| Numero quote sottoscritte al 31/12/2025 | 510.542,7576 |
| Controvalore di carico (costo di acquisto o sottoscrizione) al 31/12/2025 - € | 51.161.640 |
| Gestore Finanziario | UBS Asset Management |
| Dividendo/cedola staccata 2025 (netto imposte) - € | 1.870.613 |
| Controvalore di mercato al 31/12/2025 (NAV € 108,57) - € | 55.429.627 |
| Performance al 31/12/2025 ASCOLI I (dal lancio) | 19,20% |

Il Comparto ASCOLI I (ISIN LU2637386678) ha le seguenti caratteristiche:

| | |
|---|-------------------------|
| Avvio operatività | 15/09/2023 |
| NAV avvio comparto (15/09/2023) | 100 |
| Numero quote sottoscritte al 31/12/2025 | 488.517,2554 |
| Controvalore di carico (costo di acquisto o sottoscrizione) al 31/12/2025 - € | 48.974.389 |
| Gestore Finanziario | Eurizon Capital SGR SpA |
| Dividendo/cedola staccata 2025 (netto imposte) - € | 1.806.852 |
| Controvalore di mercato al 31/12/2025 (NAV € 109,63) - € | 53.556.147 |
| Performance al 31/12/2025 ASCOLI II (dal lancio) | 20,07% |

Il comparto FUND OF ALTERNATIVE FUNDS (ISIN LU2985211130) ha le seguenti caratteristiche:

| | |
|---|--------------|
| Avvio operatività | 31/03/2025 |
| NAV avvio comparto (31/03/2025) | 100 |
| Numero quote sottoscritte al 31/12/2025 | 125.690,9406 |
| Controvalore di carico (costo di acquisto o sottoscrizione) al 31/12/2025 - € | 12.555.118 |
| Gestore Finanziario | Banca Finnat |
| Controvalore di mercato al 31/12/2025 (NAV € 99,29) - € | 12.479.854 |
| Performance al 31/12/2025 ASCOLI II (dal lancio) | - 0,71% |

Il valore del Fondo è iscritto in bilancio al costo d'acquisto o sottoscrizione.
Informazioni di dettaglio sono contenute nella Relazione economico-finanziaria.

Sezione 3 - STRUMENTI FINANZIARI NON IMMOBILIZZATI

STRUMENTI FINANZIARI AFFIDATI IN GESTIONE PATRIMONIALE INDIVIDUALE

EURIZON CAPITAL SGR SPA – Gestione patrimoniale vincolata a Fondo garanzia – progetto Terremoto ACRI

L'ACRI ha promosso un'iniziativa di sostegno ai territori colpiti dagli eventi sismici del 2016, finalizzata al supporto delle economie locali mediante la costituzione di un fondo di garanzia volto a facilitare l'accesso al credito delle micro, piccole e medie imprese.

Nell'ambito di tale iniziativa, alla Fondazione Cassa di Risparmio di Ascoli Piceno è stato affidato il ruolo di coordinamento, in base al Protocollo d'intesa sottoscritto con ACRI in data 5 giugno 2017 e alla successiva convenzione attuativa stipulata con Intesa Sanpaolo S.p.A. in data 6 giugno 2017.

Una quota delle disponibilità liquide vincolate al Fondo di garanzia è affidata in gestione patrimoniale individuale a Eurizon Capital SGR S.p.A., al fine di ottimizzare la redditività delle giacenze.

Trattandosi di risorse vincolate a specifiche finalità e costituite con risorse messe a disposizione da ACRI, tali disponibilità non concorrono alla formazione del risultato economico dell'esercizio; i movimenti ad esse relativi sono pertanto imputati direttamente nello Stato patrimoniale, con contropartita in appositi fondi iscritti nel passivo.

Nell'esercizio 2025, l'evoluzione della gestione patrimoniale individuale affidata a Eurizon Capital SGR S.p.A. e vincolata al Fondo di garanzia – Progetto Terremoto ACRI è stata la seguente:

| | |
|---|------------------|
| Esistenze iniziali al 01/01/2025 | 2.048.469 |
| Prelievi | 0 |
| Liquidazione commissioni di competenza esercizio 2024 ⁽¹⁾ | 2.642 |
| Totale Esistenze iniziali | 2.045.827 |
| Rimanenze finali al 31/12/2025 | 2.731.856 |
| Risultato di gestione netto ⁽¹⁾ | 93.948 |
| Commissioni di gestione di competenza dell'esercizio e liquidate (I, II e III trimestre) ⁽¹⁾ | 7.919 |
| Commissione di gestione IV trimestre da liquidare nel 2026 ¹⁾ | 2.718 |
| Risultato di gestione al lordo delle commissioni ed al netto delle imposte sostitutive ⁽¹⁾ | 101.867 |

(1) In quanto investimento vincolato a specifico fondo di garanzia, costituito su disponibilità messe a disposizione dall'ACRI, i relativi movimenti non sono rilevati nel Conto economico ma sono direttamente imputati nello Stato patrimoniale

Alla data del 01/01/2025 il portafoglio titoli relativo al patrimonio gestito Eurizon Capital SGR Spa, vincolato a Fondo di garanzia, era così composto:

| ISIN | Strumento finanziario | Valuta | Quantità | Valore totale in € |
|--------------|---------------------------|--------|------------|--------------------|
| LU1693963701 | ABS.GREEN BOND- R | EUR | 3.218,20 | 301.803 |
| LU1601090688 | EM BOND TT RET ENH R | EUR | 2.053,09 | 190.444 |
| LU0256013359 | MANAG SELECT MS 40- R | EUR | 1.706,28 | 321.548 |
| DE000BU0E139 | BUBILL 24/01.25 ZC | EUR | 37.000,00 | 36.965 |
| DE000BU0E196 | BUBILL 24/07.25 ZC | EUR | 31.000,00 | 30.612 |
| IT0005617367 | BOTS 24/10.25 ZC | EUR | 63.000,000 | 61.907 |
| LU0335987698 | EF BD EUR MT-Z | EUR | 102 ,139 | 37.378 |
| LU0969639128 | UBS ETF MAR.IBO.EUR SOV. | EUR | 2.586,00 | 30.732 |
| LU2215043568 | EC BO E10 LTE Z | EUR | 2.245,10 | 211.780 |
| IT0005425761 | BTPS 20/11.28 FR | EUR | 13.000,00 | 12.044 |
| IT0005497422 | EPS EMU GOV ESG BOND IDX | EUR | 7.374,22 | 37.623 |
| IT0005547408 | BTPS 23/06.27 FR | EUR | 13.000,00 | 13.350 |
| LU0141799097 | NORDEA 1 EUR HGH YLD-B1-E | EUR | 292,99 | 12.700 |
| LU0335991534 | EF BOND HY-Z | EUR | 150,36 | 45.152 |
| LU0360483100 | MORGAN ST-EURO CORP BD-Z | EUR | 402,43 | 18.938 |
| IE00B66F4759 | ISHARES EURO HY CORP | EUR | 65,00 | 6.107 |
| LU0719365891 | EF BDCORP EUR-Z | EUR | 457,78 | 63.147 |
| IE00B4613386 | SPDR EMERGING MKTS LOCAL | EUR | 618,00 | 32.266 |
| IE00B81TMV64 | ALGEBRIS FINANCIAL CRD IE | EUR | 59.890,00 | 12.649 |
| LU0520955575 | BGF EMK LOC CURR BD USD I | USD | 123,50 | 3.035 |
| LU1769365849 | NN L EU CREDITO CAP EUR | EUR | 6 858 | 37.175 |
| ES0000012K20 | SPGB 22/04.32 0.7% | EUR | 17.000,00 | 14.761 |
| IT0005497406 | EPS EURO CORP SRI IDX | EUR | 4.601,05 | 24.998 |
| IE0008470928 | ISHARES DJ STOXX 50 | EUR | 690,00 | 30.053 |
| LU0335978606 | EF EO OCEAN-Z | EUR | 12,23 | 5.005 |
| LU0335977970 | EF EO NTH AM-Z | EUR | 60.362,00 | 23.623 |
| LU0335978358 | EF EO JAPAN -Z | EUR | 43.147,00 | 6.552 |
| LU0457148020 | EF EO EM MKT-Z | EUR | 20.135,00 | 6.345 |
| LU1393924268 | EF TOP EUROP-Z | EUR | 82,41 | 14.633 |
| LU1681045370 | AMUNDI MSCI EMERG MARK | EUR | 3.454,00 | 17.809 |
| IE00B605X394 | INVE스코 MSCI WORLD UCITS | EUR | 325,00 | 36.254 |

| ISIN | Strumento finanziario | Valuta | Quantità | Valore totale in € |
|-----------------------|---------------------------|--------|------------|--------------------|
| LU2050471072 | EF EO USA ESG Z | EUR | 141,78 | 31.090 |
| LU2215043998 | EC EOU WO LTE Z | EUR | 322,07 | 52.430 |
| LU2174499447 | JPM GLOBAL 5ELE EO 12 ACC | EUR | 77,82 | 17.096 |
| IE00BF4G6Y48 | JPM GLOBAL REI ESG UCITS | EUR | 675,00 | 32.808 |
| IT0005489825 | EPS EUROPEO LG CAP IDX | EUR | 19.005,69 | 115.744 |
| IE00016PSX47 | AMUNDI MSCI WORLD ESG LEA | EUR | 97,00 | 9.058 |
| LU1250161970 | EIS FLEX PLUS 3 | EUR | 118.109,00 | 74.351 |
| DISPONIBILITÀ LIQUIDE | | | | 18.504 |

Alla data del 31/12/2025 il portafoglio titoli relativo al patrimonio gestito Eurizon Capital SGR Spa, vincolato a Fondo di garanzia, era così composto:

| ISIN | Strumento finanziario | Valuta | Quantità | Valore totale in € |
|--------------|----------------------------|--------|------------|--------------------|
| LU1693963701 | ABS.GREEN BOND- R | EUR | 3218,199 | 305.214,00 |
| LU1601090688 | EM BOND TT RET ENH R | EUR | 2053,086 | 203.461,00 |
| LU0256013359 | MANAG SELECT MS 40- R | EUR | 977,710 | 188.434,00 |
| LU2531440506 | BOND AG EUR SHRT T R | EUR | 1142,444 | 120.791,00 |
| LU0102684353 | EF BOND CORP EUR S | EUR | 1739,253 | 121.748,00 |
| LU0097116437 | EF BOND EUR SRT TM | EUR | 852,027 | 120.698,00 |
| LU0458092185 | EF CASH EUR A | EUR | 1005,286 | 121.248,00 |
| LU1652387884 | HIGH YIELD ST-R | EUR | 1054,031 | 123.416,00 |
| LU0256013789 | MANAG SELEC MS 70-R | EUR | 531,796 | 143.585,00 |
| LU0335987003 | EF-CASH EUR Z | EUR | 76,046 | 9.509,00 |
| IT0005547408 | BTPS 23/06.27 FR | EUR | 13.000,000 | 13.319,00 |
| DE000BU0E246 | BUBILL25/01.26 ZC | EUR | 50.000,000 | 49.966,00 |
| DE000BU0E337 | BUBILL25/09.26ZC | EUR | 32.000,000 | 31.552,00 |
| LU0335987698 | EF BOND EUR MT Z | EUR | 72,858 | 27.291,00 |
| LU0969639128 | UBS ETS MAR.IBO.EUR SOV. | EUR | 4.635,000 | 55.101,00 |
| IT0005425761 | BTPS 20/11.28 FR | EUR | 13.000,000 | 12.434,00 |
| IT0005637399 | BTPS 25/07.30 2.95% | EUR | 12.000,000 | 12.282,00 |
| LU2976321245 | YIS EMU GOVERNMENT B | EUR | 3.749,255 | 37.515,00 |
| LU2976321088 | YIS 1 10Y EMU GOVT B | EUR | 21.001,110 | 210.829,00 |
| LU0141799097 | NORDEA 1 EUR HIGT YLD-BI-E | EUR | 292,994 | 13.452,00 |
| LU0335991534 | EF BOND HY Z | EUR | 145,900 | 46.564,00 |

| ISIN | Strumento finanziario | Valuta | Quantità | Valore totale in € |
|-----------------------|-----------------------------|--------|------------|--------------------|
| LU0360483100 | MORGAN ST-EURO CORP BD-Z | EUR | 402,434 | 19.595,00 |
| LU0302283675 | GOLDMAN SACHS EM M DE LO | USD | 1.046,992 | 13.024,00 |
| LU0719365891 | EF BOND CORP EUR Z | EUR | 493,400 | 70.462,00 |
| IE00B4613386 | SPDR EMERGING MKTS LOCAL | EUR | 737,000 | 37.395,00 |
| IE00B81TMV64 | ALGEBRIS FINANCIAL CRD IE | EUR | 59,890 | 13.511,00 |
| LU0520955575 | BGF EMK LOC CURR BD USD I | USD | 497,020 | 12.979,00 |
| LU1769365849 | NN L EU CREDIT Q CAP EUR | EUR | 6,618 | 37.111,00 |
| E50000012K20 | SPGB 22/04.32 0,7% | EUR | 17.000,000 | 14.992,00 |
| LU3119986415 | YIS MSCI ER IG ESG SLC CR | EUR | 2.519,488 | 25.175,00 |
| LU0457148020 | EF EQ EM MKT LTE Z | EUR | 20,135 | 7.496,00 |
| LU1393924268 | EF TOP EUROP RESEARCH Z | EUR | 111,781 | 23.834,00 |
| LU1681045370 | AMUNDI MSCI EMERG MARK | EUR | 3.850,000 | 23.681,00 |
| LU2174499447 | JPM GLOBAL SELE EQ I2 ACC | EUR | 59,269 | 13.068,00 |
| IE000BI80T95 | AMUNDI MSCI WORLD USD ACC | EUR | 318,000 | 44.679,00 |
| IE000D8XC064 | ISHARES WORLD D EQUITY ENHA | EUR | 9.071,000 | 50.117,00 |
| IE00000EF730 | ISHAR EURO EQ ENH ACTIV E | EUR | 4.882,000 | 29.307,00 |
| LU2976311527 | YIS MSCI USA UNI Z | EUR | 2.163,620 | 24.042,00 |
| LU2976312764 | YIS MSCI NORTH US Z | EUR | 947,995 | 10.594,00 |
| LU2976313739 | YIS MSCI JAPAN CL Z | EUR | 640,648 | 7.223,00 |
| LU2976314380 | YIS MSCI PA JAPAN Z | EUR | 498,951 | 5.252,00 |
| LU2976312848 | YIS MSCI WORLD Z | EUR | 3.715,257 | 41.875,00 |
| IE000P1IQS65 | ISHARES WORLD D EQUITY ENHA | EUR | 5.615,000 | 36.351,00 |
| LU3134597726 | YIS MSCI EUROPE 50 Z | EUR | 12.737,929 | 129.494,00 |
| LU1250161970 | EIS FLEX PLUS 3 | EUR | 115,833 | 75.134,00 |
| DISPONIBILITÀ LIQUIDE | | EUR | | 11.958,00 |
| ONERI DA ADDEBITARE | | | | -14.902,00 |

Il patrimonio finale gestito da Eurizon Capital SGR Spa e vincolato al Fondo di garanzia – progetto Terremoto ACRI, alla data del 31/12/2025, ammonta ad € 2.731.856.

EURIZON CAPITAL SGR S.p.A. – Gestione patrimoniale vincolata a Fondo di garanzia – Progetto Consulta Fondazioni Marchigiane – Sostegno Terzo Settore

La Consulta tra le Fondazioni Casse di Risparmio Marchigiane ha promosso, nell'esercizio 2019, un'iniziativa di raccolta fondi tra le fondazioni di origine bancaria delle Marche, per un importo complessivo di euro 500.000, destinata al sostegno di organizzazioni del Terzo settore operanti nel territorio regionale.

L'iniziativa si è concretizzata nella costituzione di un fondo di garanzia finalizzato ad agevolare l'accesso al credito di firma concesso da Intesa Sanpaolo S.p.A. a favore delle predette organizzazioni. Nell'ambito del progetto, alla Fondazione Cassa di Risparmio di Ascoli Piceno è stato affidato il ruolo di coordinamento. In data 4 ottobre 2019 è stata sottoscritta la relativa convenzione attuativa con Intesa Sanpaolo S.p.A. (Direzione Impact).

Una quota delle disponibilità liquide vincolate al fondo di garanzia è affidata in gestione patrimoniale individuale a Eurizon Capital SGR S.p.A., per il tramite di Intesa Sanpaolo S.p.A., al fine di ottimizzare la redditività delle giacenze.

Trattandosi di risorse vincolate a specifiche finalità e costituite con risorse messe a disposizione dalla Consulta tra le Fondazioni Casse di Risparmio Marchigiane, tali disponibilità non concorrono alla formazione del risultato economico dell'esercizio; i movimenti ad esse relativi sono pertanto imputati direttamente nello Stato patrimoniale, con contropartita in appositi fondi iscritti nel passivo.

Nel passivo dello Stato patrimoniale è iscritto un apposito fondo erogazioni a contropartita delle attività corrispondenti, costituito sulla base dell'accordo sottoscritto in data 4 ottobre 2019 tra la Fondazione, per conto della Consulta, e Intesa Sanpaolo S.p.A.

Alla data del 1° gennaio 2025, il portafoglio titoli relativo alla gestione affidata a Eurizon Capital SGR S.p.A., vincolata al fondo di garanzia, risultava così composto:

| ISIN | Strumento finanziario | Valuta | Quantità | Prezzo | Valore € |
|--------------|-------------------------------|--------|----------|--------|----------------|
| LU1693963701 | ABS.GREEN BOND- R | EUR | 400,27 | 93,78 | 37.537 |
| LU1601090688 | EM BOND TT RET ENH R | EUR | 922,13 | 92,76 | 85.537 |
| LU0256013359 | MANAG SELECT MS 40- R | EUR | 728,57 | 188,45 | 137.299 |
| 8099210 | POLIZZA RISERVATA 71002260808 | EUR | - | - | 214.231 |
| | | | | | 474.604 |

Gli strumenti finanziari sono valorizzati in bilancio al prezzo di mercato sulla base dei rendiconti di gestione ricevuti da Eurizon Capital SGR Spa, riferiti al 31/12/2025.

È possibile evincere la composizione valorizzazione al 31/12/2025 come dalla tabella che segue:

| ISIN | Strumento finanziario | Valuta | Quantità | Prezzo | Valore € |
|--------------|-------------------------------|--------|----------|--------|----------------|
| LU1693963701 | ABS.GREEN BOND- R | EUR | 400,27 | 94,84 | 37.962 |
| LU1601090688 | EM BOND TT RET ENH R | EUR | 922,13 | 99,10 | 91.383 |
| LU0256013359 | MANAG SELECT MS 40- R | EUR | 728,57 | 192,73 | 140.417 |
| 8099210 | POLIZZA RISERVATA 71002260808 | EUR | - | - | 218.388 |
| | | | | | 488.150 |

Il patrimonio finale gestito da Eurizon Capital SGR Spa e vincolato al Fondo di garanzia – progetto Consulta tra le Fondazioni Casse di Risparmio Marchigiane - sostegno Terzo Settore, alla data del 31/12/2025, ammonta ad € **488.150**.

STRUMENTI FINANZIARI NON QUOTATI

TT Venture - FONDO COMUNE DI INVESTIMENTO MOBILIARE CHIUSO

La Fondazione ha deliberato, nel mese di marzo 2009, di investire nel fondo TT Venture, gestito inizialmente da Fondamenta SGR S.p.A., successivamente da Quadrivio Capital SGR S.p.A. e attualmente da Indaco Venture Partners SGR S.p.A..

TT Venture è un fondo comune di investimento mobiliare di tipo chiuso riservato a investitori qualificati, autorizzato dalla Banca d'Italia con provvedimento n. 1023684 del 22 ottobre 2007, e presenta le seguenti caratteristiche:

- si tratta del primo fondo chiuso italiano dedicato al trasferimento dei risultati della ricerca tecnologica alle imprese;
- il fondo può contare su sottoscrizioni (pari a circa 60 milioni di euro) apportate da diverse Fondazioni bancarie italiane e dalla Camera di Commercio di Milano;
- il fondo investe in iniziative ad alto contenuto tecnologico, in particolare nei settori della biomedicina, scienza dei materiali, agro-food ed energetico-ambientale.

La Fondazione ha sottoscritto n. 39 quote del Fondo TT Venture, del valore unitario di € 50.000, per un impegno complessivo pari a € 1.969.500.

Alla data del 31 dicembre 2025 la Fondazione ha versato, sulla base dei richiami effettuati dal gestore, complessivamente € 1.910.679, di cui € 3.503 nell'esercizio 2025.

Nel tempo il Fondo ha effettuato rimborsi di capitale per complessivi € 275.584. Nel corso dell'esercizio 2025 non sono stati effettuati rimborsi.

Negli esercizi precedenti l'investimento è stato oggetto di svalutazioni complessive per € 1.188.615. Conseguentemente il valore di bilancio dell'investimento al 31 dicembre 2025 ammonta a € 446.478.

Alla medesima data la Fondazione detiene n. 38,214 quote del Fondo. Il bilancio del Fondo riporta il valore della singola quota (NAV) alla data del 30 giugno 2025 (ultima valorizzazione disponibile) pari a € 41.807,15, corrispondente ad un valore complessivo della partecipazione pari a € 1.597.618,28.

Il valore di bilancio dell'investimento risulta inferiore alla valorizzazione comunicata dal gestore, in applicazione del criterio di valutazione delle attività finanziarie iscritte nell'attivo circolante al minore tra il costo e il valore di mercato.

| Valore di bilancio al 31/12/2024 | Versamenti/Richiami esercizio | Rimborsi capitale | Valore di bilancio al 31/12/2025 |
|----------------------------------|-------------------------------|-------------------|----------------------------------|
| 442.975 | 3.503 | 0 | 446.478 |

Alla data del 31 dicembre 2025 risulta ancora da richiamare l'importo di € 58.821 rispetto all'impegno complessivo sottoscritto.

FONDO DI INVESTIMENTO ALTERNATIVO MOBILIARE ATLANTE

La Fondazione ha deliberato, nel mese di aprile 2016, di investire nel Fondo di investimento alternativo mobiliare Atlante, su proposta dell'ACRI, nell'ambito di un intervento di sistema volto al rafforzamento patrimoniale di alcuni istituti di credito italiani, promosso dal Governo e dalle Autorità di vigilanza in una fase di particolare difficoltà del settore bancario nazionale. In tale contesto il settore bancario italiano ha attraversato nel corso del 2016 un periodo prolungato di criticità che ha inciso in misura significativa sulla percezione del cosiddetto "rischio Italia", sulla fiducia dei consumatori e sulla capacità di finanziamento degli investimenti da parte delle banche, condizionando negativamente la ripresa economica del Paese.

La Fondazione ha sottoscritto n. 8 quote, per un impegno complessivo pari a € 8.000.000, corrispondente allo 0,19% della dotazione complessiva del Fondo.

Alla data del 31 dicembre 2025 la Fondazione ha versato, sulla base dei richiami effettuati negli esercizi precedenti, complessivamente € 7.985.521. Nel corso dell'esercizio 2025 non sono stati effettuati ulteriori versamenti.

Il Fondo ha effettuato nel tempo rimborsi di capitale per complessivi € 677.805, di cui € 145.858 nell'esercizio 2025. Ai sensi del Regolamento del Fondo, i rimborsi sono avvenuti mediante annullamento parziale delle quote detenute, con conseguente riduzione del numero delle quote in portafoglio.

Alla data del 31 dicembre 2025 la Fondazione detiene n. 4,928305 quote del Fondo. Il gestore ha comunicato che il valore della singola quota (NAV) al 31 dicembre 2025 è pari a € 160.959,855. Sulla base di tale valorizzazione, la Fondazione ha provveduto ad effettuare una svalutazione di € 70.900, al fine di adeguare il valore di bilancio dell'investimento al valore della quota comunicato dal gestore del Fondo, assunto quale valore di riferimento ai fini della valutazione delle attività finanziarie iscritte nell'attivo circolante al minore tra il costo e il valore di mercato.

La valutazione è stata effettuata sulla base delle informazioni e della valorizzazione della quota comunicate dal gestore del Fondo.

L'andamento dell'investimento ha comportato nel tempo rilevanti svalutazioni, in relazione all'evoluzione delle attività sottostanti detenute dal Fondo. L'ammontare complessivo delle svalutazioni effettuate risulta pari a € 6.528.936. Conseguentemente il valore di bilancio dell'investimento al 31 dicembre 2025 ammonta a € 793.259.

| Valore di bilancio al 31/12/2024 | Versamenti/Richiami esercizio | Rimborsi capitale | Svalutazione esercizio | Valore di bilancio al 31/12/2025 |
|----------------------------------|-------------------------------|-------------------|------------------------|----------------------------------|
| 1.011.017 | 0 | 146.858 | 70.900 | 793.259 |

Alla data del 31 dicembre 2025 risulta ancora da richiamare l'importo di € 14.479, pari allo 0,18% dell'impegno complessivamente sottoscritto. Tale importo trova evidenza tra i debiti dello stato patrimoniale alla voce 7) Debiti.

Sezione 4 – CREDITI

| Descrizione | Valore al 31/12/2025 | di cui esigibili a 12 mesi |
|---|----------------------|----------------------------|
| - Crediti verso clienti e fatture da emettere | 1.109 | 1.109 |
| - Crediti verso Caffè Meletti per finanziamenti | 3.109.470 | 0 |
| - Erario c/IRAP | 12.908 | 12.908 |
| - Credito d'imposta per tasse estere detraibili - Acconto IVAFE | 9.000 | 9.000 |
| - Credito d'imposta ex art. 62, c. 6, d.lgs. 117/2017 Fondo Unico Nazionale | 49.136 | 49.136 |
| - Crediti verso fornitori - Altri crediti | 20.198 | 20.198 |
| | 3.201.821 | 92.351 |

La voce "Crediti verso clienti e fatture da emettere" è costituita da crediti verso GSE per contributo in conto energia afferente alla gestione dell'impianto fotovoltaico ubicato presso il Circolo Sportivo Fondazione Carisap ad Ascoli Piceno.

La voce "Crediti verso Caffè Meletti" esprime il credito per finanziamenti infruttiferi di interessi eseguiti a

favore della controllata Caffè Meletti Srl attraverso l'utilizzo dei fondi erogativi. Il credito è ritenuto di dubbia esigibilità ed è pertanto interamente coperto dai citati fondi erogativi iscritti nel passivo patrimoniale sez.2 – Altri fondi. L'esposizione netta contabile dei crediti nei confronti della Caffè Meletti Srl è dunque pari a 0. Si segnala che la Fondazione ha ottenuto, nel corso dell'esercizio 2023, rimborsi da parte dell'Agenzia delle Entrate relativi alla maggiore imposta versata per le annualità 2018 e 2019, in applicazione dell'aliquota IRES ridotta di cui all'art. 6 del d.P.R. n. 601 del 1973.

In relazione a tale fattispecie, la Fondazione ha inoltre presentato dichiarazione integrativa IRES per l'annualità 2017 e ha proceduto alla rettifica della dichiarazione IRES relativa all'esercizio 2022, al fine di applicare la medesima agevolazione.

La relativa posizione fiscale risulta tuttora caratterizzata da elementi di incertezza interpretativa, anche alla luce degli orientamenti espressi dall'Agenzia delle Entrate con la circolare n. 35/E del 28 dicembre 2023.

In applicazione del principio di prudenza e nel rispetto dell'art. 8, comma 4, del d.lgs. n. 153 del 1999, la Fondazione non ha iscritto in bilancio i crediti connessi a tali fattispecie e ha mantenuto un apposito fondo a copertura dei rischi connessi al possibile recupero delle somme già incassate.

La Fondazione, in linea con le posizioni condivise in sede ACRI, ritiene comunque applicabile l'agevolazione di cui all'art. 6 del d.P.R. n. 601 del 1973 e continuerà a tutelare le proprie ragioni nelle sedi competenti.

Sezione 5 - DISPONIBILITÀ LIQUIDE

L'ammontare di euro 5.479.377 è così composto:

- disponibilità liquide depositate su conti correnti presso Intesa Sanpaolo S.p.A. per euro 1.046.211 e presso Banca Finnat Euroamerica S.p.A. per euro 4.246.206, per complessivi euro 5.292.417;
- disponibilità liquide vincolate a fondi di garanzia, detenute presso Intesa Sanpaolo S.p.A., per complessivi euro 135.292, di cui:
 - euro 77.124 relativi al fondo di garanzia "Progetto Terremoto Centro Italia" promosso da ACRI;
 - euro 58.168 relativi al fondo di garanzia promosso dalla Consulta tra le Fondazioni Casse di Risparmio Marchigiane a favore del Terzo settore;
 - tali disponibilità, in quanto vincolate a specifiche finalità e costituite con risorse di terzi, non concorrono alla formazione del risultato economico dell'esercizio; i movimenti ad esse relativi sono pertanto imputati direttamente nello Stato patrimoniale, con contropartita in appositi fondi iscritti nel passivo
 - Per maggiori dettagli si rinvia alle corrispondenti sezioni dell'attivo patrimoniale;
- interessi attivi maturati al 31 dicembre 2025 e incassati nel mese di gennaio 2026, per euro 51.467;
- disponibilità di cassa per euro 201.

Sezione 7 - RATEI E RISCOINTI ATTIVI

L'importo di € 1.446 alla voce "Risconti attivi" è relativo alla quota di polizza assicurativa che ha avuto manifestazione finanziaria nel corso dell'esercizio, ma di competenza dell'esercizio successivo.

Parte C) - INFORMAZIONI SULLO STATO PATRIMONIALE PASSIVO

Sezione I – PATRIMONIO

| Descrizione | Consistenza iniziale al 01/01/2025 | Incrementi | Decrementi | Consistenza finale al 31/12/2025 |
|--|------------------------------------|------------------|------------|----------------------------------|
| Fondo di dotazione | 61.764.460 | 0 | 0 | 61.764.460 |
| Riserva da donazioni | 50.129 | 0 | 0 | 50.129 |
| Riserva da rivalutazione e plusvalenze | 173.655.301 | 0 | 0 | 173.655.301 |
| Riserva obbligatoria | 31.728.050 | 2.726.785 | 0 | 34.454.835 |
| Riserva per l'integrità del patrimonio | 17.400.413 | 2.045.088 | 0 | 19.445.501 |
| Avanzo (disavanzo) portato a nuovo | 0 | 0 | 0 | 0 |
| PATRIMONIO NETTO | 284.598.353 | 4.771.873 | 0 | 289.370.226 |

La **Riserva da rivalutazione e plusvalenze** è costituita, in conformità alle disposizioni di cui all'art. 9 del D.lgs. n. 153/1999, dalle plusvalenze realizzate a seguito della cessione della partecipazione nella società bancaria conferitaria, al netto degli oneri connessi alle relative operazioni.

In particolare, la riserva si è originariamente formata a seguito della cessione delle partecipazioni nella società bancaria conferitaria e nella stessa Intesa Sanpaolo S.p.A., al netto degli oneri accessori sostenuti.

Nell'esercizio 2017 la riserva è stata parzialmente utilizzata, per un importo pari a euro 5.457.593, a copertura della perdita patrimoniale derivante dalla svalutazione del Fondo Atlante, in conformità alle disposizioni ministeriali, con l'obbligo di procedere alla sua ricostituzione mediante accantonamenti annuali a valere sull'avanzo di esercizio.

La riserva è stata integralmente ricostituita nel corso dell'esercizio 2024.

Nel corso del medesimo esercizio 2024 si è altresì provveduto alla copertura integrale del disavanzo pregresso, sulla base dell'autorizzazione rilasciata dal Ministero dell'Economia e delle Finanze con nota del 19 marzo 2025 (prot. n. 10423/2025).

Di seguito l'evoluzione delle voci costituenti il patrimonio netto negli ultimi esercizi:

| Descrizione | 2025 | 2024 | 2023 | 2022 | 2021 |
|--|--------------------|--------------------|--------------------|--------------------|--------------------|
| Fondo di dotazione | 61.764.460 | 61.764.460 | 61.764.460 | 61.764.460 | 61.764.460 |
| Riserva da donazioni | 50.129 | 50.129 | 39.798 | 39.798 | 39.798 |
| Riserva da rivalutazione e plusvalenze | 173.655.301 | 173.655.301 | 173.027.473 | 172.349.673 | 172.349.673 |
| Riserva obbligatoria | 34.454.835 | 31.728.050 | 30.155.873 | 28.800.272 | 28.800.272 |
| Riserva per l'integrità del patrimonio | 19.445.501 | 17.400.413 | 16.221.280 | 16.221.280 | 16.221.280 |
| Avanzo (disavanzo) portato a nuovo | 0 | 0 | -5.639.310 | 0 | 0 |
| Disavanzo residuo | | 0 | 0 | - 7.898.645 | 0 |
| PATRIMONIO NETTO | 289.370.226 | 284.598.353 | 275.569.574 | 271.276.838 | 279.175.483 |

Sezione 2 - FONDI PER L'ATTIVITÀ D'ISTITUTO

| Descrizione | Consistenza iniziale al 01/01/2025 | Incrementi | Decrementi | Consistenza finale al 31/12/2025 |
|--|------------------------------------|------------------|----------------|----------------------------------|
| Fondo di stabilizzazione delle erogazioni | 2.000.000 | 3.000.000 | 0 | 5.000.000 |
| Fondo per le erogazioni nei settori rilevanti | 6.638.177 | 1.599.396 | 0 | 8.237.573 |
| Fondo nazionale iniziative comuni | 42.232 | 26.586 | 0 | 68.819 |
| Altri Fondi | 21.061.105 | 67.808 | 333.281 | 20.795.632 |
| Fondo per le erogazioni art. 1, comma 47, L. n. 178/2020 | 1.778.861 | 1.281.387 | 0 | 3.060.248 |
| TOTALE FONDI PER ATTIVITÀ D'ISTITUTO | 31.520.375 | 5.975.177 | 333.281 | 37.162.272 |

Il **fondo di stabilizzazione delle erogazioni** ha la funzione di contenere la variabilità delle erogazioni di esercizio. Il fondo, nel corso dell'esercizio 2025 è stato incrementato di € 3.000.000.

Il **fondo per le erogazioni nei settori rilevanti**, istituito nell'esercizio 1999/2000, è preordinato ad effettuare erogazioni nei settori rilevanti per le quali non è stata assunta la relativa delibera. Nel corso dell'esercizio 2025 il fondo ha subito le seguenti movimentazioni.

L'importo di € 1.599.396 ad incremento del fondo è dato da: (a) € 1.476.893 quale accantonamento al fondo di una quota dell'avanzo di esercizio, (b) € 49.136 credito di imposta, articolo 62, comma 3 e 4 del D.Lgs. 117/2017 Fondo Unico Nazionale (FUN), (c) € 73.367 per contributi revocati a valere sui fondi erogativi anni precedenti.

Fondo nazionale iniziative comuni. La Fondazione, nell'anno 2012, ha aderito al Protocollo di intesa dell'ACRI – Associazione di Fondazioni e Casse di Risparmio Spa per la costituzione del Fondo nazionale per le iniziative comuni delle Fondazioni, come da nota Acri del 9/10/2012 prot. n. 495. La costituzione del Fondo in parola è finalizzata al sostegno di progetti di ampio respiro, sia nazionali che internazionali, caratterizzati da una forte valenza culturale, sociale, umanitaria ed economica nel rispetto del perseguimento degli scopi di utilità sociale e di promozione dello sviluppo economico nell'ambito dei settori ammessi previsti dalla legislazione di riferimento della Fondazione. Aderendo al predetto protocollo di intesa la Fondazione si impegna ad accantonare annualmente, un importo pari allo 0,3% dell'avanzo di gestione al netto degli accantonamenti a riserve patrimoniali e a copertura di disavanzi pregressi. Per l'anno 2025 è stato determinato l'accantonamento per l'importo pari ad € 26.586.

Altri Fondi. La Fondazione, in conformità alle indicazioni contenute nella circolare ACRI dell'11 ottobre 2006 (prot. n. 471), ha rilevato tra le "Immobilizzazioni finanziarie – altre partecipazioni" le partecipazioni relative alla Fondazione con il Sud e alla Fondazione Ottavio Sgariglia Dalmonte – I Presidente della Cassa di Risparmio di Ascoli Piceno, imputando nel passivo un corrispondente fondo tra i "Fondi per l'attività d'istituto: d) altri fondi", in considerazione dell'utilizzo di fondi erogativi.

Il fondo accoglie inoltre le contropartite patrimoniali di beni e interventi realizzati con fondi erogativi e destinati alle attività istituzionali, tra cui:

- l'Auditorium Vittorio Virgili in Amandola, acquistato e ristrutturato utilizzando fondi erogativi e destinato allo svolgimento delle attività istituzionali;
- il Circolo Sportivo Fondazione Carisap in Ascoli Piceno, acquistato e ristrutturato utilizzando fondi erogativi e destinato alle attività istituzionali;

- gli interventi di restauro e risanamento conservativo dell'immobile denominato "Auditorium Emidio Neroni" in Ascoli Piceno, utilizzato per lo svolgimento delle attività istituzionali.

Il fondo accoglie altresì:

- la contropartita dei versamenti effettuati a favore della società strumentale Caffè Meletti S.r.l., in conto finanziamento soci, a valere su fondi erogativi;
- il fondo rettificativo istituito a copertura della partecipazione nella medesima società, in conformità all'art. 5 del Protocollo ACRI-MEF del 22 aprile 2015 e alla disciplina vigente in materia di società strumentali di cui al D.lgs. n. 153/1999;
- l'investimento nel fondo immobiliare chiuso "Emilia-Romagna Social Housing", derivante dalla fusione per incorporazione del Fondo HS Italia Centrale;
- i fondi erogativi costituiti per la realizzazione di progetti di garanzia, tra cui il "Progetto ACRI Fondo Terremoto Centro Italia" e il progetto promosso dalla Consulta tra le Fondazioni marchigiane a favore del Terzo settore, come illustrato nelle sezioni 3 e 5 dell'attivo patrimoniale.

Nel corso dell'esercizio è cessata l'iscrizione tra le immobilizzazioni finanziarie della partecipazione nella Fondazione Sviluppo per la Comunità (ente del Terzo settore), per venir meno dei presupposti di classificazione; conseguentemente è stato eliminato il corrispondente fondo iscritto tra gli "Altri fondi" del passivo.

Di seguito si riepilogano i dati:

| Descrizione "Altri Fondi" | Consistenza iniziale al 01/01/2025 | Incrementi | Decrementi | Consistenza finale al 31/12/2025 |
|---|------------------------------------|----------------|----------------|----------------------------------|
| Fondazione con il Sud | 695.824 | | | 695.824 |
| Fondazione Ottavio Sgariglia Dalmonte | 4.000.000 | | | 4.000.000 |
| Fondazione Sviluppo per la Comunità | 20.000 | | 20.000 | 0 |
| Auditorium Vittorio Virgili Amandola | 870.142 | | | 870.142 |
| Circolo Sportivo Fondazione Carisap | 2.340.641 | | | 2.340.641 |
| Caffè Meletti Srl - Impresa strumentale - erogazioni c/finanziamento soci | 3.422.751 | 70.000 | 383.280 | 3.109.471 |
| Caffè Meletti Srl - Impresa strumentale - copertura partecipazione | 2.500.519 | | | 2.500.519 |
| Fondo Emilia-Romagna Social Housing (ex Fondo Housing Sociale Italia Centrale) | 3.643.800 | | | 3.643.800 |
| Auditorium Emidio Neroni Ascoli Piceno | 279.937 | | | 279.937 |
| Fondo garanzia "progetto ACRI fondo terremoto Centro Italia anno 2016" | 2.754.446 | 93.948 | 39.413 | 2.808.981 |
| Fondo Garanzia "progetto Consulta Fondazioni marchigiane -Terzo Settore, anno 2019" | 533.045 | 13.550 | 278 | 546.317 |
| TOTALE Altri Fondi | 21.061.105 | 177.498 | 442.971 | 20.795.632 |

Il **Fondo per le erogazioni di cui all'art. 1, comma 47**, della legge n. 178 del 2020 accoglie l'accantonamento pari a euro 1.281.387, corrispondente al risparmio fiscale di cui al comma 44 del medesimo articolo, rilevato nell'esercizio in relazione alla non imponibilità, ai fini IRES, del 50% degli utili percepiti dagli enti non commerciali,

tra cui le Fondazioni di origine bancaria. L'importo è stato determinato in via prudenziale, per le ragioni illustrate nella Sezione 4 dell'attivo patrimoniale, applicando l'aliquota IRES piena ai fini della stima del carico fiscale dell'esercizio. Le risorse accantonate saranno destinate, nei futuri esercizi, al finanziamento di interventi nei settori previsti dalla normativa di riferimento.

| Descrizione | Consistenza iniziale al 01/01/2025 | Incrementi | Decrementi | Consistenza finale al 31/12/2025 |
|---|------------------------------------|------------|------------|----------------------------------|
| Fondo erogazioni art. 1, c. 47, L. 178/2020 | 1.778.861 | 1.281.387 | 0 | 3.060.248 |

Sezione 3 – FONDI PER RISCHI ED ONERI

| Descrizione | Consistenza iniziale al 01/01/2025 | Incrementi | Decrementi | Consistenza finale al 31/12/2025 |
|----------------------|------------------------------------|------------|------------|----------------------------------|
| Fondo rischi fiscali | 1.718.799 | 0 | 0 | 1.718.799 |

Nel corso dell'esercizio 2025 il fondo non ha subito movimentazioni.

Il fondo è stato stanziato nell'esercizio 2023, in via prudenziale, a fronte dei rischi connessi al mutato orientamento dell'Agenzia delle Entrate espresso con la circolare n. 35/E del 28 dicembre 2023 in merito all'applicazione dell'agevolazione di cui all'art. 6 del D.P.R. n. 601/1973 alle Fondazioni di origine bancaria.

In particolare, l'accantonamento è stato determinato in misura pari alle somme rimborsate dall'Agenzia delle Entrate, a seguito dell'accoglimento dell'istanza presentata dalla Fondazione per gli anni d'imposta 2018 e 2019, come da comunicazione dell'Agenzia del 5 maggio 2023. Resta ferma la convinzione della Fondazione circa la spettanza dell'agevolazione in oggetto, per le motivazioni già illustrate nella presente Nota integrativa.

Sezione 4 - TRATTAMENTO DI FINE RAPPORTO DI LAVORO SUBORDINATO

Nel fondo sono inserite tutte le passività a carico della Fondazione relative agli oneri di quiescenza spettanti al personale dipendente ai sensi dell'art. 2120 del Codice civile. Durante l'esercizio, il fondo ha fatto registrare la seguente movimentazione:

| | |
|---|---------------|
| Consistenza iniziale al 01/01/2025 | 56.752 |
| Incrementi | 3.260 |
| Utilizzo | 0 |
| Consistenza finale al 31/12/2025 | 60.012 |

La voce è esposta al netto del TFR complessivamente conferito dal personale dipendente ai fondi di previdenza complementare, ai sensi del D.lgs. 252/2005, e degli equivalenti versamenti eseguiti dalla Fondazione.

Sezione 5 - EROGAZIONI DELIBERATE

L'importo di € 7.073.670 rappresenta l'ammontare dei contributi assegnati a seguito di delibera e non ancora erogati alla data del 31/12/2025 ed è composto come di seguito:

| | |
|-------------------------|-------------|
| Residuo da erogare 2017 | € 38.520 |
| Residuo da erogare 2020 | € 398.479 |
| Residuo da erogare 2021 | € 557.836 |
| Residuo da erogare 2022 | € 915.306 |
| Residuo da erogare 2023 | € 1.080.177 |
| Residuo da erogare 2024 | € 1.389.146 |
| Residuo da erogare 2025 | € 2.694.205 |

L'elenco delle movimentazioni dei fondi, nell'esercizio in corso, è analiticamente esposto nella Relazione economica finanziaria.

Variazione annua della voce "EROGAZIONI DELIBERATE"

Nel corso dell'esercizio 2025 la Fondazione ha deliberato erogazioni per € 3.995.000, a valere sul Documento programmatico previsionale 2025 ed ha erogato complessivi € 5.429.522.

| | |
|---|------------------|
| Consistenza iniziale al 01/01/2025 | 8.581.559 |
| Incrementi: | |
| per apporti deliberati | 3.995.000 |
| per altre cause | 0 |
| Decrementi: | |
| per erogazioni nell'esercizio | 5.429.522 |
| per accantonamento Fondo erogazioni settori Rilevanti | 73.367 |
| Consistenza finale al 31/12/2025 | 7.073.670 |

In particolare, la situazione delle erogazioni deliberate nel corso dell'anno è rappresentata nella seguente tabella:

| Descrizione | Già erogato | Residuo da erogare | Totale |
|--------------------------------------|-------------|--------------------|-----------|
| Erogazioni deliberate esercizio 2025 | 1.300.795 | 2.694.205 | 3.995.000 |

L'elenco delle delibere di erogazione prese nell'esercizio 2025 a valere sul Documento programmatico previsionale 2025 è consultabile nella Relazione economica finanziaria.

Sezione 6 - FONDO PER IL VOLONTARIATO

Il fondo accoglie gli accantonamenti effettuati in adempimento all'art. 15, legge 266/1991 e art. 62 comma 3) D.lgs. 117/2017. Nel corso dell'esercizio 2025 è stato liquidato al FUN l'importo di € 270.004. Il fondo per l'anno 2025 è stato incrementato di € 363.571.

Variazioni annue del Fondo per il Volontariato

| | |
|---|----------------|
| Consistenza iniziale al 01/01/2025 | 270.004 |
| Incrementi | 363.571 |
| Utilizzo | 270.004 |
| Consistenza finale al 31/12/2025 | 363.571 |

Sezione 7 - DEBITI

La consistenza della voce al 31/12/2025 è di € 531.491 così ripartita:

| Descrizione | Valore al 31/12/2025 |
|---|----------------------|
| Fornitori per fatture ricevute e da ricevere | 120.651 |
| Debiti tributari | 126.528 |
| Debiti verso Istituti previdenziali | 57.714 |
| Debiti verso previdenza complementare | 26.956 |
| Deposito cauzionale locazione immobili Eurosky Tower | 33.250 |
| Compensi Organi e personale da liquidare | 135.618 |
| Debiti verso DeA Capital Alternative Funds Sgr per apporto deliberato ma non ancora versato | 14.479 |
| Debiti diversi | 16.295 |
| TOTALE DEBITI | 531.491 |

Con riferimento alla voce "Debiti verso DeA Capital Alternative Funds SGR per apporto deliberato ma non ancora versato" si fa riferimento al capitale ancora da versare perché non richiamato pari ad un importo di € 14.479 in merito all'impegno assunto dalla Fondazione in sede di adesione al Fondo Atlante pari ad € 8.000.000.

Sezione 8 - RATEI E RISCONTI PASSIVI

La consistenza delle voci alla data del 31/12/2025 ammonta complessivamente ad 103.646 così ripartita: € 71.093 quali ratei passivi ed € 32.553 a titolo di risconti passivi.

| RATEI PASSIVI | |
|---|---------------|
| Consistenza iniziale al 01/01/2025 | 66.747 |
| Incrementi | 71.093 |
| Decrementi | 66.747 |
| Consistenza finale al 31/12/2025 | 71.093 |

| RISCONTI PASSIVI | |
|--|---------------|
| Consistenza iniziale al 01/01/2025 | 32.961 |
| Incrementi | 0 |
| Decrementi (quota 1% imputata a c/economico) | 408 |
| Consistenza finale al 31/12/2025 | 32.553 |

Rappresentano le partite di collegamento dell'esercizio conteggiate con il criterio della competenza temporale. Con riferimento ai risconti passivi, la voce contabile accoglie l'importo deliberato nel 2006 dalla Cassa di Risparmio di Ascoli Piceno Spa per compartecipazione alle spese sostenute per il trasferimento della sede amministrativa della Fondazione e l'abbattimento delle barriere architettoniche (spese contabilizzate ad incremento della voce immobile sede). Tali risconti passivi sono stati ridotti con accredito al Conto economico e con lo stesso tasso utilizzato per l'ammortamento del cespite cui il contributo si riferisce (1%), in ossequio al principio contabile OIC n.16 che prevede, per i contributi in conto capitale, "il metodo dell'accredito graduale al Conto economico" attraverso la tecnica dei risconti. La voce "Ratei passivi" raccoglie l'importo di € 70.052 relativo a ratei ferie e permessi non goduti da parte del personale in forza presso la Fondazione.

Parte D) – INFORMAZIONI SUI CONTI D'ORDINE BENI PRESSO TERZI

Al 31/12/2025 risultano depositati presso terzi i seguenti titoli e valori di proprietà della Fondazione:

| FOND'AZIONI SICAV-RAIF | 112.691.147 |
|---|--------------------|
| Strumenti affidati in gestione vincolata a Fondo garanzia- (progetto Terremoto ACRI e progetto Consulta sostegno Terzo Settore) | 3.220.006 |
| Portafoglio azionario c/o Banca Finnat Euroamerica Spa | 158.331.595 |
| Azioni Generali Assicurazioni Spa | 16.023.282 |
| Strumenti finanziari non quotati | 1.239.737 |
| TOTALE | 291.505.768 |

Si precisa che gli strumenti finanziari affidati in gestione patrimoniale individuale sono valutati al valore di mercato alla data del 31/12/2025 come da rendicontazione delle Società di gestione Patrimoniali.

IMPEGNI DELIBERATI

Nel corso del 2025, la Fondazione ha deliberato, con l'approvazione del documento programmatico previsionale 2025, erogazioni a valere sull'anno 2025 per l'importo pari ad € 3.995.000, per la realizzazione della propria attività istituzionale.

IMPEGNI, GARANZIE E PASSIVITA' POTENZIALI NON RISULTANTI DALLO STATO PATRIMONIALE

Si segnala che la Fondazione in data 18/01/2021 ha firmato una lettera di patronage semplice in favore della Caffè Meletti Srl per l'ottenimento da parte della società strumentale dall'istituto bancario Intesa SanPaolo SpA di un finanziamento di € 150.000 della durata di 72 mesi. Fondazione si è obbligata nei confronti di Intesa SanPaolo SpA a non disporre della partecipazione nella Caffè Meletti Srl, senza aver preventivamente informato l'istituto bancario mediante comunicazione scritta, ed a fare in modo che nell'amministrazione della Caffè Meletti Srl siano sempre seguiti i criteri della più oculata gestione, in modo che la stessa possa sempre adempiere ad ogni obbligazione assunta in dipendenza della concessione della menzionata linea di credito.

ACCORDI NON RISULTANTI DALLO STATO PATRIMONIALE

Non vi sono accordi diversi da quelli risultanti nello Stato patrimoniale.

Parte E) - INFORMAZIONI SUL CONTO ECONOMICO

Sezione 2 - DIVIDENDI E PROVENTI ASSIMILATI

La voce, pari a complessivi € 14.643.566, si compone dei dividendi lordi incassati dalla partecipata Generali Assicurazioni Spa per l'importo pari ad € 1.529.534, dei dividendi relativi ai titoli azionari detenuti in portafoglio presso Banca Finnat Euroamerica Spa per un importo pari ad € 9.148.694, oltre a *Tax reclaim* dividendi (recupero imposte eccedenti su dividendi) pari ad € 287.873. La tranche dei dividendi Generali Assicurazioni Spa, liquidata nel 2025 (riferimento all'esercizio 2024), risulta di € 1,43 per azione. Con riferimento alla voce dei dividendi di titoli azionari in portafoglio presso Banca Finnat Euroamerica Spa si rileva che il valore è considerato al lordo della tassazione e dell'imposizione fiscale su stato estero; nella sezione 13 "imposte" viene rilevato - a voce propria sotto la denominazione "Tassa paese estero" - l'importo della tassazione fiscale subita direttamente nel paese estero e non recuperata nell'esercizio. Alla determinazione della voce concorrono anche i proventi relativi alle cedole staccate da Fond'Azioni Sicav Raif, per complessivi € 3.677.465, importo esposto al netto delle ritenute fiscali, pari ad € 998.157, ai sensi del paragrafo 9.1 del Provvedimento del Tesoro. Per informazioni di dettaglio si rinvia alla sezione 2 dell'attivo patrimoniale.

Sezione 3 - INTERESSI E PROVENTI ASSIMILATI

Gli interessi attivi e proventi assimilati, per l'importo di € 133.598, di cui € 133.531 sono generati da interessi sui conti correnti intestati alla Fondazione ed € 67 differenze attive sui cambi.

Sezione 4 - SVALUTAZIONE NETTA DI STRUMENTI FINANZIARI NON IMMOBILIZZATI

L'importo pari ad € 70.900 accoglie la svalutazione della partecipazione al Fondo ATLANTE, necessaria per riallineare il valore di bilancio del fondo al valore di mercato, come descritto nella sezione 3 dell'attivo patrimoniale.

Sezione 6 - SVALUTAZIONE NETTA DI STRUMENTI FINANZIARI IMMOBILIZZATI

Nell'esercizio 2025 non sono state effettuate svalutazioni.

Sezione 9 - ALTRI PROVENTI

Gli altri proventi dell'esercizio ammontano a € 373.202 così distinti: € 230.000 fitti attivi su immobili di proprietà della Fondazione locati ad Intesa Sanpaolo Spa (parte di Palazzo Bazzani); € 3.568 provento per la vendita di energia elettrica prodotta dall'impianto fotovoltaico ubicato presso il Circolo Sportivo Fondazione Carisap e GSE; € 114.625 fitti attivi ed € 24.581 quale rimborso oneri condominiali delle unità immobiliari locate presso l'Eurosky Tower in Roma. La quota restante pari ad € 428 fa riferimento ad altri proventi e arrotondamenti.

Sezione 10 - ONERI

Di seguito si fornisce il dettaglio delle spese che costituiscono la voce "Oneri".

| | | |
|---|---------|----------------|
| Compensi e rimborsi spese organi statutari | | 573.005 |
| a componenti il consiglio di amministrazione | 261.729 | |
| a componenti l'organo d'indirizzo | 168.090 | |
| a componenti il collegio sindacale | 88.409 | |
| contributi I.N.P.S. lex n° 335/95 | 54.777 | |
| Oneri per il personale | | 579.550 |
| salari e stipendi | 411.410 | |
| oneri sociali | 102.343 | |
| trattamento di fine rapporto | 3.470 | |
| fondo previdenza complementare | 45.368 | |
| buoni pasto dipendenti | 16.929 | |
| rimborsi spese dipendenti | 30 | |
| Oneri per consulenti e collaboratori esterni | | 298.670 |
| compensi a consulenti e collaboratori esterni | 298.670 | |
| Oneri per servizi di gestione del patrimonio | | 99.976 |
| commissioni per la gestione patr. individuale | 99.976 | |
| Interessi passivi e altri oneri finanziari | | 2.182 |
| Interessi passivi e altri oneri finanziari | 2.182 | |
| Commissioni di negoziazione | | 0 |
| commissioni di negoziazione | 0 | |
| Accantonamenti a fondi rischi ed oneri | | 0 |
| accantonamenti a fondi rischi ed oneri | 0 | |
| Ammortamenti | | 464.178 |
| di immobili strumentali (fabbricati) | 7.155 | |
| di beni mobili strumentali | 451.814 | |
| di immobilizzazioni immateriali | 5.209 | |
| Altri oneri | | 356.659 |
| spese per formazione | 41.236 | |
| spese telefoniche, riscaldamento, luce e acqua | 2.667 | |
| spese postali | 2.098 | |
| cancelleria e stampati | 16.771 | |
| assicurazioni | 30.792 | |
| contributi associativi | 50.109 | |

| | | |
|--|--------|------------------|
| manutenzione immobili | 39.423 | |
| manutenzione mobili | 7.260 | |
| manutenzione e aggiornamento sistema informativo | 18.550 | |
| viaggi e trasferte | 32.953 | |
| oneri condominiali Eurosky Tower | 63.920 | |
| spese di rappresentanza | 39.554 | |
| commissioni bancarie postali | 1.568 | |
| spese legali diretti/rivalse | 0 | |
| noleggio, carburante, pedaggi, spese varie autovetture | 0 | |
| spese varie – abbuoni e arrotondamenti passivi | 9.758 | |
| TOTALE | | 2.374.220 |

GLI ORGANI STATUTARI

| ORGANO | n. Componenti | Compensi lordi | Rimborsi spese | Totale |
|------------------------------|---------------|----------------|----------------|----------------|
| Assemblea dei soci | 99 | - | - | - |
| Consiglio di amministrazione | 7 | 261.575 | 154 | 261.729 |
| Organo di indirizzo | 16 | 165.800 | 2.290 | 168.090 |
| Collegio sindacale | 3 | 88.214 | 194 | 88.408 |
| TOTALE | 125 | 515.589 | 2.638 | 518.227 |

Si segnala che il numero dei componenti l'Assemblea dei soci non tiene conto dei soci sospesi ex art. 12 dello statuto della Fondazione Cassa di Risparmio di Ascoli Piceno e che la situazione generale fa riferimento alla data del 31/12/2025.

In ossequio a quanto indicato nella Circolare ACRI n. 393 del 3/12/2015 ad oggetto "Regolamento recante requisiti di adesione delle Fondazioni ad ACRI e procedure di ammissione e permanenza" si riportano i deliberati assunti dall'Organo di indirizzo con riferimento ai compensi ed alle indennità per tipologia di carica.

DELIBERATO DELL'ORGANO DI INDIRIZZO DEL 28 APRILE 2025

| | |
|--|---|
| Presidente | Compenso annuo € 80.000. Gettone di presenza di € 250 per ogni riunione dell'Organo di indirizzo e del Consiglio di amministrazione. |
| Vicepresidente del Consiglio di amministrazione | Compenso annuo € 40.000. Gettone di presenza di € 250 per ogni riunione dell'Organo di indirizzo e del Consiglio di amministrazione. |

| | |
|---------------------------------------|--|
| Consigliere di amministrazione | Compenso annuo € 22.000. Gettone di presenza di € 250 per ogni riunione del Consiglio di amministrazione. |
|---------------------------------------|--|

DELIBERATO DELL'ORGANO DI INDIRIZZO DEL 28 APRILE 2025

| | |
|-----------------------------------|---|
| Membro Organo di indirizzo | Gettone di presenza di € 1.050 per ogni seduta. Se non residente nel Comune in cui si svolge la riunione dell'Organo di indirizzo, rimborso chilometrico sulla base delle tabelle ACI 50.000 Km vigenti. |
|-----------------------------------|---|

DELIBERATO DELL'ORGANO DI INDIRIZZO DEL 28 APRILE 2025

| | |
|--------------------------------------|--|
| Presidente Collegio Sindacale | Compenso annuo € 22.000. Gettone di presenza di € 250 per ogni riunione degli organi. |
| Sindaci effettivi | Compenso annuo € 16.000. Gettone di presenza di € 250 per ogni riunione degli organi. |

NUMERO DEI DIPENDENTI, RIPARTITO PER CATEGORIA E PER ATTIVITÀ

| inquadramento | AL 31/12/2025 | AL 31/12/2024 |
|------------------------------------|----------------------|----------------------|
| Dirigenti | 1 | 1 |
| Quadri | 1 | 1 |
| Impiegati | 5 | 4 |
| Totale personale dipendente | 7 | 6 |

La Fondazione impiega n. 7 dipendenti dei quali uno ricopre la carica di Segretario Generale, di cui all'art. 33 dello Statuto, con qualifica di dirigente. Un dipendente è in part time.

ONERI PER CONSULENTI E COLLABORATORI ESTERNI

Gli oneri per consulenti e collaboratori esterni afferiscono ai servizi legali, di assistenza fiscale, amministrativa, consulenza ed assistenza predisposizione bilancio, assistenza informatica e sistemistica, servizi di sicurezza e protezione nei luoghi di lavoro. Il valore della voce in parola ammonta ad € 298.670.

ONERI PER SERVIZI DI GESTIONE DEL PATRIMONIO

Nell'ambito di tale voce, vengono riportate le commissioni liquidate a Banca Finnat Euroamerica Spa per l'attività di assistenza, consulenza ed advisory sul portafoglio azionario e su Fond'Azioni Sicav-Raif. Il valore della voce in parola ammonta complessivamente ad € 99.976.

Sezione 11 - PROVENTI STRAORDINARI

La voce di importo pari ad € 12.783.676 si riferisce a: € 12.783.605 quali plusvalenze generate da alienazioni di immobilizzazioni finanziarie a seguito della cessione di titoli azionari, come indicato nella sezione 2 dell'attivo patrimoniale; sopravvenienze attive pari ad € 71.

Sezione 12 - ONERI STRAORDINARI

La voce, pari a complessivi € 8.137.711, è prevalentemente composta da minusvalenze da alienazione di immobilizzazioni finanziarie, pari a € 8.115.899. La restante parte si riferisce a sopravvenienze passive essenzialmente dovute a imposte di competenza di esercizi precedenti e ad oneri del personale straordinari e relativi ad esercizi precedenti.

Sezione 13 - IMPOSTE

La voce, per il valore di € 2.435.901, accoglie le imposte e le tasse di competenza dell'esercizio come di seguito specificato:

| Descrizione | Valore al 31/12/2025 |
|--|----------------------|
| Tassa Paese estero su dividendi | 1.033.835 |
| Imposta sul reddito di esercizio (IRES) | 1.218.718 |
| Imposta regionale sulle attività produttive (IRAP) | 49.778 |
| Imposta municipale sugli immobili (IMU) | 83.666 |
| Tassa rifiuti solidi e urbani - TARI | 5.366 |
| Imposta sulle transazioni finanziarie ed imposta di bollo | 40.008 |
| Imposta sostitutiva titoli, imposta di registro ed altre imposte | 4.530 |
| TOTALE | 2.435.901 |

La "Tassa paese estero su dividendi" o "withholding tax su dividendi estero" rappresenta il costo sostenuto dalla Fondazione in sede di stacco dei dividendi di fonte straniera a cura del paese di appartenenza ed alla luce della legislazione fiscale vigente che varia da paese a paese. Trattasi di oneri sostenuti su dividendi dei titoli azionari depositati presso la Banca Finnat Euroamerica Spa con regolare contratto di deposito di strumenti finanziari, per il quale Banca Finnat Euroamerica Spa svolge servizi di assistenza, consulenza ed advisory. A fronte di tale rilevazione si segnala che l'importo dei dividendi rilevato in sede di ricavi è considerato al lordo della tassazione e dell'imposizione fiscale applicata sullo stato estero. La Fondazione ha attivato le procedure di recupero della tassazione estera, il cui ammontare potrà essere determinato

in sede di presentazione del modello redditi 2026 – redditi 2025, alla luce delle convenzioni per evitare le doppie imposizioni che rappresentano trattati internazionali con i quali i Paesi contraenti regolano l'esercizio della propria potestà impositiva al fine di eliminare le doppie imposizioni sui redditi e/o sul patrimonio dei rispettivi residenti.

Alla luce di quanto descritto nelle precedenti sezioni della presente nota, la Fondazione, pur non condividendo il contenuto della già citata circolare n. 35/E del 28/12/2023 dell'Agenzia delle Entrate, in attesa di ulteriori elementi, ha, a titolo prudenziale, provveduto a stimare il carico IRES sulla base dell'aliquota piena.

Sezione 13bis – ACCANTONAMENTO EX ART. 1, C. 44, DELLA LEGGE 178/2020

L'articolo 1, commi da 44 a 47, della legge 30 dicembre 2020, n. 178, ha disposto, a partire dal 1° gennaio 2021, la non imponibilità ai fini IRES degli utili percepiti dagli enti non commerciali, tra cui le Fondazioni di origine bancaria, nella misura del 50%, prescrivendo che il relativo risparmio fiscale sia accantonato fino all'erogazione, in un apposito fondo destinato all'attività istituzionale, come meglio specificato nella corrispondente sezione n. 2 del passivo patrimoniale voce "Fondo per le erogazioni di cui all'articolo 1, comma 47, della legge n. 178 del 2020".

L'importo di € 1.281.387 è pari al risparmio fiscale calcolato in via prudenziale, come indicato nella richiamata sezione 2 del passivo patrimoniale, applicando l'aliquota IRES piena.

Sezione 14 - ACCANTONAMENTO ALLA RISERVA OBBLIGATORIA

L'accantonamento alla riserva obbligatoria ammonta ad € 2.726.785 e, come previsto nel decreto del Ministero dell'Economia e delle Finanze del 27/02/2026 (pubblicato in G.U. 05/03/2026 n. 53), anche per il 2025 è stato calcolato nella misura del 20% dell'avanzo dell'esercizio (di € 13.633.923).

Sezione 15 - EROGAZIONI DELIBERATE IN CORSO DI ESERCIZIO

L'importo evidenziato in questa voce per € 3.995.000 costituisce l'ammontare delle somme per le quali nel corso dell'esercizio è stata assunta la delibera di erogazione.

Sezione 16 - ACCANTONAMENTO AL FONDO PER IL VOLONTARIATO

L'accantonamento al Fondo per il volontariato ammonta ad € 363.571 ed è calcolato, come previsto dall'art. 62, c. 3, del D.Lgs 117/2017, nella misura di un quindicesimo del risultato della differenza tra l'avanzo dell'esercizio meno l'accantonamento a copertura dei disavanzi meno l'accantonamento della riserva obbligatoria e l'importo minimo da destinare ai settori rilevanti ai sensi dell'articolo 8, comma 1, lettere c) e d), del D. Lgs 17 maggio 1999, n. 153".

Sezione 17 - ACCANTONAMENTO AI FONDI PER L'ATTIVITÀ DI ISTITUTO

Il fondo in parola si compone delle seguenti voci:

| | |
|--|------------------|
| Accantonamento al fondo di stabilizzazione delle erogazioni | 3.000.000 |
| Accantonamento al fondo per le erogazioni nei settori rilevanti | 1.476.893 |
| Accantonamento al fondo nazionale iniziative comuni (ACRI) | 26.586 |
| Accantonamento per il reintegro del fondo riserva da rivalutazione | 0 |
| TOTALE | 4.503.479 |

Sulla consistenza dei fondi in parola e sugli incrementi ed utilizzi si rimanda alle sezioni 1 e 2 del passivo patrimoniale.

Sezione 18 - ACCANTONAMENTO ALLA RISERVA PER L'INTEGRITÀ DEL PATRIMONIO

L'accantonamento alla riserva per l'integrità de patrimonio ammonta ad € 2.045.088 e, come previsto nel decreto del Ministero dell'Economia e delle Finanze del 27/02/2026 (pubblicato in G.U. 05/03/2026 n. 53), è stato calcolato nella misura del 15% dell'avanzo dell'esercizio (di € 13.633.923).



FONDAZIONE
CASSA DI RISPARMIO
DI ASCOLI PICENO



FONDAZIONE
CASSA DI RISPARMIO
DI ASCOLI PICENO

Bilancio d'esercizio

RENDICONTO FINANZIARIO

| Descrizione | 13.633.923 | Avanzo/disavanzo dell'esercizio |
|---|-------------------|---|
| Riv.ne (sval) strum fin non imm.ti | (70.900) | |
| Riv.ne (sval) strum fin imm.ti | 0 | |
| Riv.ne (sval) att.non fin. | 0 | |
| Ammortamenti | 464.178 | |
| (Genera liquidità) | 14.169.001 | Av./dis. al netto delle variazioni non finanziarie |
| Variatione crediti | (429.657) | |
| Variatione ratei e risconti attivi | (1.322) | |
| Variatione fondo rischi e oneri | 0 | |
| Variatione fondo TFR | 3.259 | |
| Variatione debiti | (37.468) | |
| Variatione ratei e risconti passivi | 3.938 | |
| A) Liquidità generata dalla gestione dell'esercizio | 14.569.709 | Av./dis.della gestione operativa |
| Fondi erogativi | 44.599.513 | |
| Fondi erogativi anno precedente | 40.371.938 | |
| Erogazioni deliberate in corso d'esercizio (da C/E) | 3.995.000 | |
| Acc.to al volontariato | 363.571 | |
| Acc.to ai fondi per l'attività di Istituto | 4.503.479 | |
| B) Liquidità assorbita per interventi per erogazioni | 4.634.475 | Erogazioni liquidate |
| Imm.ni materiali e imm.li | 24.486.493 | |
| Ammortamenti | 464.178 | |
| Riv/sval attività non finanziarie | 0 | |
| Imm.ni materiali e imm.li senza amm.ti e riv. /sval. | 24.950.671 | |
| Imm.ni materiali e imm.li dell'anno precedente | 24.720.250 | |
| (Assorbe liquidità) | 230.421 | Variatione imm.ni materiali e imm.li |
| Imm.ni finanziarie | 298.754.805 | |
| Riv/sval imm.ni finanziarie | 0 | |

| | | |
|---|--------------------|---|
| Imm.ni finanziarie senza riv./sval. | 298.754.805 | |
| imm.ni finanziarie anno precedente | 284.252.640 | |
| (Assorbe liquidità) | 14.502.165 | Variazione imm.ni fin.rie |
| | | |
| Strum. fin.ri non imm.ti | 4.459.744 | |
| Riv./sval. strumenti fin.ri non imm.ti | (70.900) | |
| Strum. fin.ri non imm.ti senza riv./sval. | 4.530.644 | |
| Strum. fin.ri non imm.ti anno precedente | 3.977.065 | |
| (Assorbe liquidità) | 553.579 | Variazione strum. fin.ri non imm.ti |
| | | |
| (Neutrale) | 0 | Variazione altre attività |
| | | |
| (Assorbe liquidità) | 15.286.165 | Variazione netta investimenti |
| | | |
| Patrimonio netto | 289.370.226 | |
| Copertura disavanzi pregressi | 0 | |
| Accantonamento alla Riserva obbligatoria | 2.726.785 | |
| Accantonamento alla Riserva per l'integrità del patrimonio | 2.045.088 | |
| Avanzo/disavanzo residuo | 0 | |
| Patrimonio al netto delle variazioni +/- del risultato di esercizio | 284.598.353 | |
| Patrimonio netto dell'anno precedente | 284.598.353 | |
| (Neutrale) | 0 | Variazione del patrimonio |
| | | |
| C) Liquidità assorbita dalla variazione di elementi patrimoniali (Investimenti e patrimonio) | 15.286.165 | Variazione investimenti e patrimonio |
| D) Liquidità assorbita dalla gestione (A+B+C) | (5.350.931) | |
| E) Disponibilità liquide all' 1/1 | 10.830.308 | |
| Disponibilità liquide al 31/12 (D+E) | 5.479.377 | |



FONDAZIONE
CASSA DI RISPARMIO
DI ASCOLI PICENO





FONDAZIONE
CASSA DI RISPARMIO
DI ASCOLI PICENO

Bilancio d'esercizio

**INFORMAZIONI
INTEGRATIVE
DEFINITE
IN AMBITO ACRI**

INFORMAZIONI INTEGRATIVE DEFINITE IN AMBITO ACRI

Come da indicazioni dell'ACRI, ed in particolare si fa riferimento alla lettera del 21 novembre 2013 prot. n. 348, il Consiglio di amministrazione della Fondazione ha ritenuto integrare il bilancio 2025 con il presente allegato che si compone:

- "Legenda delle voci di bilancio tipiche" disciplinate dall'Acri con lettera del 17/01/2013 prot. n. 107.
- "Indicatori gestionali", secondo lo schema di cui alla richiamata lettera dell'ACRI.

DISCIPLINA DEL BILANCIO DELLA FONDAZIONE

La Fondazione redige il bilancio secondo quanto previsto dall'art. 9 del D.lgs. n. 153/99, coerentemente alle norme del Codice civile, in quanto compatibili, e ai principi contabili nazionali definiti dall'Organismo Italiano di Contabilità (OIC). In particolare, è demandata all'Autorità di vigilanza, pro tempore il Ministero dell'Economia e delle Finanze, la regolamentazione delle modalità di redazione e valutazione degli schemi di bilancio e delle forme di pubblicità del bilancio stesso; attualmente tali indicazioni sono fornite dal Provvedimento del Ministero del Tesoro, del Bilancio e della Programmazione economica del 19 aprile 2001, pubblicato nella G.U. n. 96 del 26 aprile del medesimo anno. Il bilancio è composto: dallo Stato patrimoniale, che evidenzia le attività e le passività che costituiscono il patrimonio della Fondazione; dal Conto economico, che riporta i proventi conseguiti e gli oneri sostenuti nell'anno, oltre ai risultati dell'attività valutativa svolta, con la successiva destinazione delle risorse nette prodotte; dalla Nota integrativa, che fornisce le informazioni inerenti ad ogni posta esplicitata negli schemi contabili. Il bilancio è corredato dalla Relazione sulla gestione, che contiene la relazione economica e finanziaria sull'attività e il bilancio di missione o sociale. La relazione economica e finanziaria sull'attività, oltre a offrire un quadro di insieme sulla situazione economica della Fondazione, fornisce informazioni circa l'andamento della gestione finanziaria e i risultati ottenuti nel periodo, nonché sulla strategia di investimento adottata, in particolare sull'orizzonte temporale, gli obiettivi di rendimento, la composizione del portafoglio e l'esposizione al rischio. Il bilancio di missione, invece, illustra l'attività istituzionale svolta dalla Fondazione e indica, tra le altre informazioni, le delibere assunte nel corso dell'anno e i soggetti beneficiari degli interventi. Il Conto economico è articolato tenendo conto delle peculiarità delle Fondazioni, quali soggetti che non svolgono attività commerciale e che perseguono finalità di utilità sociale. Può essere idealmente suddiviso in due parti:

- la prima rendiconta per competenza la formazione delle risorse prodotte nell'anno, misurate dall'Avanzo dell'esercizio;
- la seconda evidenzia la destinazione dell'Avanzo conseguito alle riserve patrimoniali e alle finalità statutarie in conformità alle disposizioni normative.

Al fine di accrescere il grado di intelligibilità del bilancio, di seguito si illustrano i contenuti delle principali poste tipiche.

LEGENDA DELLE VOCI DI BILANCIO TIPICHE

STATO PATRIMONIALE - ATTIVO

Partecipazioni in società strumentali

Partecipazioni detenute in enti e società operanti direttamente nei settori istituzionali e di cui la Fondazione detiene il controllo. La finalità della partecipazione non è legata al perseguimento del reddito bensì al perseguimento delle finalità statutarie.

STATO PATRIMONIALE - PASSIVO

Patrimonio netto - Fondo di dotazione

Rappresenta la dotazione patrimoniale della Fondazione. È costituito dal fondo patrimoniale derivato alla Fondazione a seguito dell'iniziale conferimento dell'azienda bancaria dell'originaria Cassa di Risparmio di Ascoli Piceno, oltre alle riserve accantonate nei successivi anni.

Patrimonio netto - Riserva da rivalutazioni e plusvalenze

Accoglie le rivalutazioni e le plusvalenze derivanti dalla cessione delle azioni della banca conferitaria successivamente all'iniziale conferimento.

Patrimonio netto - Riserva obbligatoria

Viene alimentata annualmente con una quota dell'Avanzo dell'esercizio e ha la finalità di salvaguardare il valore del patrimonio. La quota obbligatoria di accantonamento dell'avanzo è stabilita dall'Autorità di vigilanza di anno in anno; sino ad oggi la quota è stata fissata al 20% dell'avanzo.

Patrimonio netto - Riserva per l'integrità del patrimonio

Viene alimentata con una quota dell'Avanzo dell'esercizio e ha la finalità, al pari della Riserva obbligatoria, di salvaguardare il valore del patrimonio. La quota di accantonamento dell'avanzo è stabilita dall'Autorità di vigilanza annualmente; sino ad oggi la quota è stata fissata con un limite massimo del 15% dell'avanzo. Tale accantonamento è facoltativo.

Fondi per l'attività di istituto - Fondo di stabilizzazione delle erogazioni

Il "Fondo di stabilizzazione delle erogazioni" viene alimentato nell'ambito della destinazione dell'avanzo di esercizio con l'intento di assicurare un flusso stabile di risorse per le finalità istituzionali in un orizzonte temporale pluriennale.

Fondi per l'attività di istituto - Fondi per le erogazioni nei settori rilevanti e negli altri settori statuari

Sono fondi destinati allo svolgimento delle attività istituzionali. I fondi sono alimentati con gli accantonamenti dell'avanzo dell'esercizio e vengono utilizzati per il finanziamento delle erogazioni.

Fondi per l'attività di istituto - Altri fondi

Sono fondi che accolgono gli accantonamenti effettuati in relazione ad investimenti, mobiliari e immobiliari, direttamente destinati al perseguimento degli scopi istituzionali.

Fondi per l'attività di istituto – Fondo per le erogazioni di cui art. 1), comma 47), della legge n. 178 del 2020

Il fondo accoglie l'importo del risparmio fiscale rilevato nell'esercizio e calcolato in ragione della non imponibilità ai fini IRES, nella misura del 50%, degli utili percepiti dagli enti non commerciali.

Erogazioni deliberate

Nel passivo dello Stato patrimoniale la posta rappresenta l'ammontare delle erogazioni deliberate dagli Organi della Fondazione non ancora liquidate alla chiusura dell'esercizio.

Fondo per il volontariato

Il fondo è istituito in base all'art. 15 della legge n. 266 del 1991 e art. 62 comma 3) D.lgs. 117/2017 per il finanziamento dei Centri di Servizio per il Volontariato. L'accantonamento annuale è pari a un quindicesimo dell'avanzo al netto dell'accantonamento alla Riserva obbligatoria e della quota minima da destinare ai settori rilevanti.

CONTO ECONOMICO

Avanzo dell'esercizio

Esprime l'ammontare delle risorse da destinare all'attività istituzionale e alla salvaguardia del patrimonio. È determinato dalla differenza fra i proventi e i costi di gestione e le imposte. In base all'avanzo vengono determinate le destinazioni stabilite dalla legge.

Erogazioni deliberate in corso di esercizio

Rappresenta la somma delle delibere prese nel corso dell'anno sulla base dell'avanzo di esercizio in corso di formazione nel medesimo periodo. La posta non rileva l'intera attività istituzionale svolta dalla Fondazione, in quanto non comprende le erogazioni deliberate a valere sulle risorse accantonate ai Fondi per l'attività di istituto.

Accantonamenti ai Fondi per l'attività di istituto

Sono fondi destinati allo svolgimento delle attività istituzionali e sono alimentati con gli accantonamenti dell'avanzo dell'esercizio.

Avanzo residuo

Avanzo non destinato e rinviato agli esercizi futuri.

INDICATORI GESTIONALI

Gli indici sono rivolti ad un lettore non esperto, e sono stati individuati per facilitare la comprensione dei fenomeni economico-finanziari della Fondazione, nelle aree di indagine concernenti la redditività, l'efficienza operativa, l'attività istituzionale e la composizione degli investimenti. Sulla base delle indicazioni provenienti dalla dottrina aziendalistica e giuridica che segue le Fondazioni, si ritengono parametri capaci di rappresentare adeguatamente le diverse manifestazioni della realtà dei singoli Enti, le seguenti grandezze, in relazione ai quali sono stati elaborati gli indicatori:

- il patrimonio, quale manifestazione del complesso dei beni stabilmente disponibili;
- i proventi totali netti, quale grandezza espressiva del valore generato dall'attività di impiego delle risorse disponibili;
- il deliberato, quale parametro rappresentativo delle risorse destinate all'attività istituzionale.

Gli indicatori individuati vengono calcolati, per quanto riguarda i dati patrimoniali, sulla base dei valori correnti, determinati secondo i criteri di seguito riportati con riferimento alla esposizione in Nota integrativa delle attività finanziarie. Si riportano di seguito gli indicatori con l'avvertenza che il valore medio della grandezza utilizzata è calcolato come media aritmetica semplice dei valori di inizio e di fine anno di riferimento. Per ogni indice si riporta il relativo significato.

REDDITIVITÀ

Indice n. 1

L'indice fornisce una misura del rendimento del patrimonio mediamente investito nell'anno dalla Fondazione, valutato a valori correnti.

| Descrizione | Anno 2025 | Anno 2024 | Anno 2023 |
|----------------------------------|-----------|-----------|-----------|
| Proventi Totali Netti/Patrimonio | 0,06871 | 0,07106 | 0,05985 |

I proventi sono al netto dei costi sostenuti dalla Fondazione per la gestione degli investimenti, quali le commissioni pagate al gestore degli investimenti, le commissioni per le negoziazioni dei titoli, gli interessi passivi se collegati all'investimento, le spese sostenute per il personale proprio direttamente utilizzato per la gestione degli investimenti.

Indice n. 2

L'indice esprime la misura del rendimento del complesso delle attività mediamente investite nell'anno dalla Fondazione, espresso a valori correnti.

| Descrizione | Anno 2025 | Anno 2024 | Anno 2023 |
|------------------------------|-----------|-----------|-----------|
| Proventi Totali Netti/Attivo | 0,05941 | 0,06231 | 0,05226 |

Il totale attivo considera anche gli investimenti effettuati con risorse diverse da quelle patrimoniali, che sono prevalentemente destinate allo svolgimento dell'attività istituzionale; in attesa del loro utilizzo, vengono investite in un'ottica di ottimizzazione delle risorse finanziarie.

Indice n. 3

L'indice esprime la misura del rendimento del complesso delle attività mediamente investite nell'anno dalla Fondazione, espresso a valori correnti.

| Descrizione | Anno 2025 | Anno 2024 | Anno 2023 |
|-----------------------------|-----------|-----------|-----------|
| Avanzo Esercizio/Patrimonio | 0,04751 | 0,04789 | 0,03305 |

EFFICIENZA

Indice n. 1

L'indice esprime la quota dei proventi assorbita dai costi di funzionamento della Fondazione.

| Descrizione | Anno 2025 | Anno 2024 | Anno 2023 |
|--|-----------|-----------|-----------|
| Oneri di funzionamento/ Proventi Totali Netti | 0,09169 | 0,08492 | 0,11780 |

Poiché i proventi sono caratterizzati da una variabilità influenzata dall'andamento dei mercati, mentre gli oneri di funzionamento presentano una maggiore stabilità, al fine di dare significatività al rapporto è emersa l'opportunità di calcolare l'indicatore utilizzando i valori medi, sia degli oneri che dei proventi, relativi ad un arco temporale pluriennale significativo. L'indicatore per l'anno 2025 è stato calcolato con i valori medi degli ultimi cinque anni.

Indice n. 2

Come l'indice 1, il rapporto fornisce una misura dell'incidenza dei costi di funzionamento espressa in termini di incidenza sull'attività istituzionale svolta, misurata dalle risorse deliberate.

| Descrizione | Anno 2025 | Anno 2024 | Anno 2023 |
|-----------------------------------|-----------|-----------|-----------|
| Oneri di funzionamento/Deliberato | 0,45254 | 0,43455 | 0,46952 |

Indice n. 3

L'indice esprime l'incidenza degli oneri di funzionamento rispetto al patrimonio medio espresso a valori correnti, correlandoli in tal modo alla dimensione della Fondazione. Il suo valore è più stabile rispetto agli indici 1 e 2 in quanto non risente della ciclicità dei rendimenti di mercato.

| Descrizione | Anno 2025 | Anno 2024 | Anno 2023 |
|-----------------------------------|-----------|-----------|-----------|
| Oneri di funzionamento/Patrimonio | 0,00630 | 0,00603 | 0,00705 |

ATTIVITÀ ISTITUZIONALE**Indice n. 1**

L'indice misura l'intensità economica dell'attività istituzionale rispetto alle risorse proprie della Fondazione rappresentate dal patrimonio medio a valori correnti.

| Descrizione | Anno 2025 | Anno 2024 | Anno 2023 |
|-----------------------|-----------|-----------|-----------|
| Deliberato/Patrimonio | 0,01392 | 0,01389 | 0,01501 |

Indice n. 2

L'indice fornisce una stima della capacità della Fondazione di mantenere un livello erogativo pari a quello dell'anno in riferimento nell'ipotesi teorica di assenza dei proventi.

| Descrizione | Anno 2025 | Anno 2024 | Anno 2023 |
|---|-----------|-----------|-----------|
| Fondo stabilizzazioni erogazioni/Deliberato | 1,25156 | 0,51092 | 0,48716 |

INFORMAZIONI DI BASE PER LA DETERMINAZIONE DEGLI INDICATORI

| | Anno 2025 | Anno 2024 | Anno 2023 |
|----------------------------------|--------------------|--------------------|--------------------|
| Proventi Totali Netti | 19.718.168 | 20.030.047 | 16.363.583 |
| Patrimonio (valore medio) | 286.984.289 | 281.886.918 | 273.423.207 |
| Attivo (valore medio) | 331.890.741 | 321.443.490 | 313.148.039 |
| Avanzo (Disavanzo) di esercizio | 13.633.923 | 13.500.197 | 9.037.340 |
| Oneri di funzionamento | 1.807.884 | 1.701.024 | 1.927.568 |
| Deliberato | 3.995.000 | 3.914.441 | 4.105.416 |
| Fondo stabilizzazioni erogazioni | 5.000.000 | 2.000.000 | 2.000.000 |
| Totale attivo fine anno | 336.383.686 | 327.414.509 | 315.472.471 |

EVOLUZIONE STORICA DEL PATRIMONIO

MOVIMENTO ESERCIZIO 2025

| Incrementi/Decrementi | |
|--|-----------|
| Riserva Obbligatoria | 2.726.785 |
| Riserva da donazioni | 0 |
| Riserva per integrità del Patrimonio | 2.045.088 |
| Riserva da rivalutazioni e plusvalenze | 0 |
| Copertura disavanzi pregressi | 0 |

FINALE AL 31/12/2025

| | |
|--|--------------------|
| Fondo di dotazione | 61.764.460 |
| Riserva da donazioni | 50.129 |
| Riserva da rivalutazioni e plusvalenze | 173.655.301 |
| Riserva Obbligatoria | 34.454.835 |
| Riserva per integrità del Patrimonio | 19.445.501 |
| Avanzo (disavanzo) portato a nuovo | 0 |
| Saldo Patrimonio | 289.370.226 |

| Anno (al 31/12) | Valore Patrimonio |
|-----------------|-------------------|
| 2007 | 158.017.524 |
| 2008 | 160.199.756 |
| 2009 | 163.455.214 |
| 2010 | 166.379.394 |
| 2011 | 166.761.567 |
| 2012 | 191.700.071 |
| 2013 | 193.186.609 |

| | |
|-------------|--------------------|
| 2014 | 266.654.128 |
| 2015 | 268.250.101 |
| 2016 | 271.103.016 |
| 2017 | 269.839.112 |
| 2018 | 270.444.991 |
| 2019 | 274.656.650 |
| 2020 | 276.799.436 |
| 2021 | 279.175.483 |
| 2022 | 271.276.838 |
| 2023 | 275.569.574 |
| 2024 | 284.598.353 |
| 2025 | 289.370.226 |

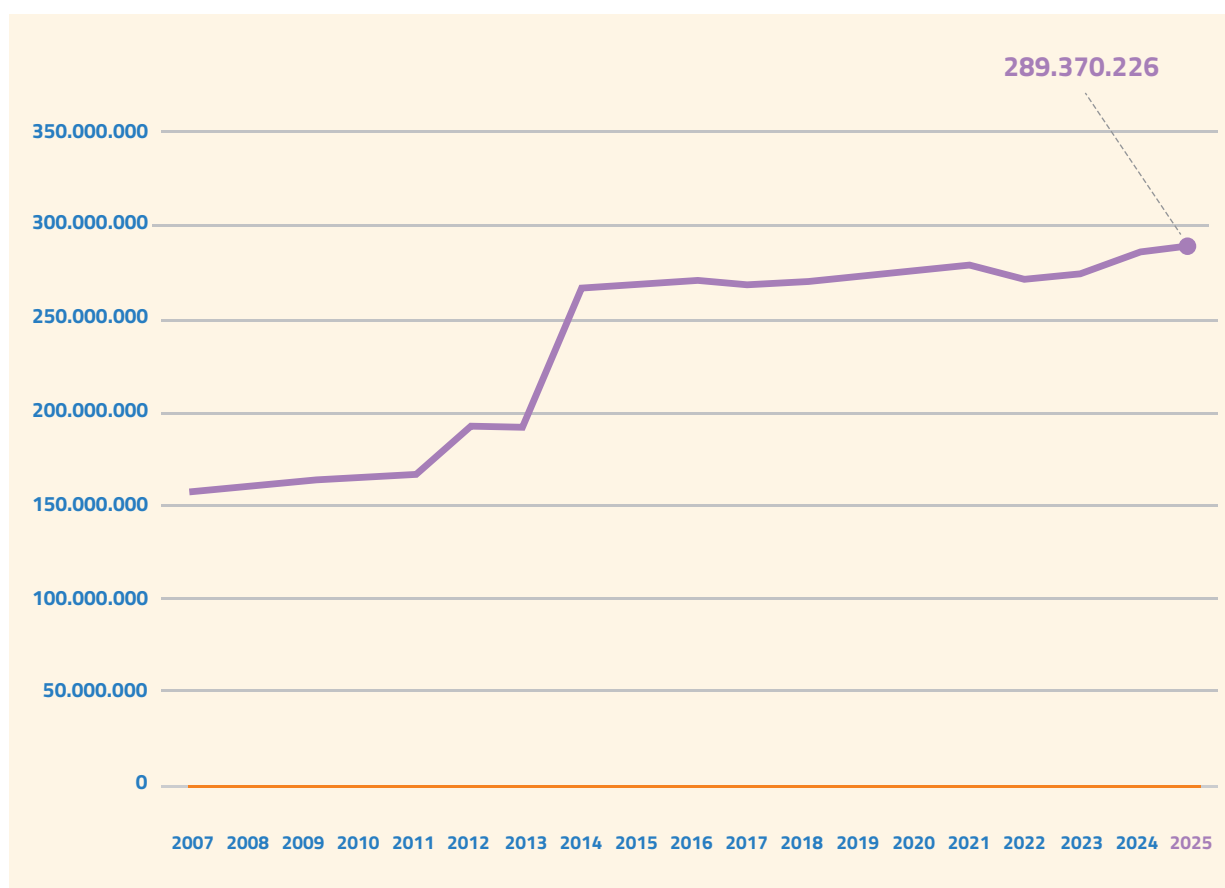



FONDAZIONE
CASSA DI RISPARMIO
DI ASCOLI PICENO

Bilancio d'esercizio

RELAZIONE ECONOMICA FINANZIARIA

RELAZIONE ECONOMICA FINANZIARIA

L'art. 9, comma 5, del D.lgs. n. 153/99 prevede che l'Autorità di vigilanza disciplini con proprio regolamento la redazione e le forme di pubblicità dei bilanci delle Fondazioni. Nelle more dell'emanazione di tale regolamento, l'Autorità ha definito norme transitorie per la redazione dei bilanci con l'Atto di indirizzo del 19 aprile 2001. Pertanto, la Fondazione nella stesura del bilancio si attiene alle seguenti disposizioni:

- Atto di indirizzo del 19 aprile 2001 del Ministero del Tesoro;
- norme del codice civile in materia di bilancio delle società, in quanto compatibili;
- principi contabili nazionali emanati dall'Organismo Italiano di Contabilità con funzione integrativa e interpretativa;
- decreto del Ministero dell'Economia e delle Finanze del 27/02/2026, con il quale il MEF ha definito le quote percentuali dell'avanzo dell'esercizio 2025 che possono essere portate in accrescimento del patrimonio.

L'art. 35 dello Statuto della Fondazione dispone al comma 4 che "Entro tre mesi dalla chiusura dell'esercizio il Consiglio di amministrazione sottopone all'approvazione dell'Organo di indirizzo il bilancio annuale e la Relazione sulla gestione dallo stesso Consiglio predisposti e depositati almeno trenta giorni prima dell'approvazione presso la sede della Fondazione. Entro quattro mesi dalla chiusura dell'esercizio l'Organo di indirizzo approva il Bilancio annuale e la Relazione sulla gestione", ed al comma 5 che "Il Collegio sindacale deve depositare presso la sede della Fondazione la propria relazione al bilancio annuale almeno 15 gg. prima della data fissata per l'approvazione".

Il Consiglio di Amministrazione ha predisposto il Bilancio 2025 in data 27 marzo 2026 e l'Organo di indirizzo lo ha approvato il 30 aprile 2026.

PROVENTI

Come analiticamente esposto nella parte E) della Nota integrativa "Informazioni sul Conto economico" i proventi relativi all'esercizio 2025 sono stati € 27.934.042 e sono ripartiti come di seguito specificato:

| Descrizione | 31/12/2025 | 31/12/2024 | DPP 2025 |
|---------------------------------|-------------------|-------------------|-------------------|
| Dividendi e proventi assimilati | 14.643.566 | 14.268.786 | 11.510.000 |
| Interessi e proventi assimilati | 133.598 | 195.081 | 50.000 |
| Altri proventi | 373.202 | 389.380 | 373.000 |
| Proventi straordinari | 12.783.676 | 9.572.133 | 0 |
| TOTALE PROVENTI | 27.934.042 | 24.425.380 | 11.933.000 |

- a. Il valore dei "Dividendi e proventi assimilati" rileva una differenza positiva di € 374.780 (circa + 2,6%) tra il consuntivo 2025 e il consuntivo 2024; confrontando i dati 2025 con quanto previsto in sede di DPP 2025 si evidenzia una differenza positiva di € 3.133.566 (+ 27,2%). I dividendi azionari del portafoglio Banca Finnat Euroamerica Spa hanno segnato +3,9% rispetto al flusso dei dividendi dell'esercizio precedente (€ 9.148.694 nel 2025, contro € 8.804.658 nel 2024) mentre i dividendi azioni Assicurazioni Generali hanno segnato +11,7% (€ 1.529.534 nel 2025 a fronte di € 1.369.093 nel 2024). Da segnalare la cedola netta complessiva ottenuta dai comparti ASCOLI I e ASCOLI II di Fond'Azioni Sicav Raif, pari

ad € 3.677.465 (+ 0,9%).

- b. La voce "Interessi e proventi assimilati", pari ad € 133.598, presenta un decremento del 31,5% rispetto al consuntivo 2024, dovuto essenzialmente alla riduzione del tasso di interesse attivo sui c/c ed alle minori giacenze sui conti bancari.
- c. La voce "Altri proventi" presenta una differenza negativa di € 39.785 (-4,15%) rispetto al consuntivo 2024, mantenendosi comunque in linea con quanto preventivato in sede di DPP 2025.
- d. La voce "Proventi straordinari" ha fatto registrare un aumento di € 3.211.543 (+33,55%) rispetto all'esercizio precedente per effetto di alcune operazioni straordinarie di vendita e acquisto di titoli finalizzate, da un lato, ad innalzare lo scoring ESG e, dall'altro a migliorare il portafoglio in relazione agli obiettivi di preservare il patrimonio ed assicurare un flusso costante e adeguato di dividendi. In particolare, si è proceduto a ribilanciare il posizionamento su alcuni settori e divise a seguito dell'evoluzione del contesto geopolitico ed economico, tenendo in considerazione i cambiamenti nel frattempo intercorsi sulle caratteristiche di alcuni titoli.

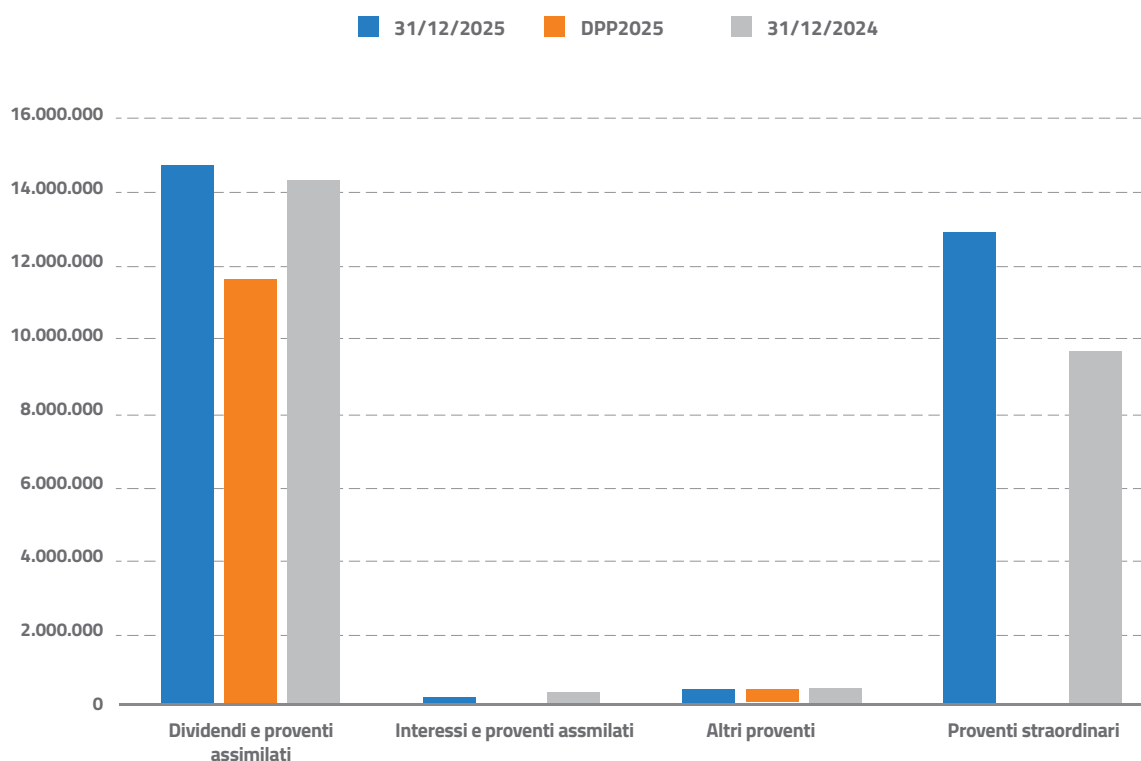

ONERI

I costi per complessivi € 14.300.119 analiticamente esposti nella parte E) della Nota integrativa, al netto degli accantonamenti dell'avanzo di esercizio, sono così ripartiti:

| Descrizione | 31/12/2025 | 31/12/2024 | DPP 2025 |
|---|------------|------------|----------|
| Svalutazione netta strumenti finanziari immobilizzati | 70.900 | 60.607 | 0 |
| Compensi e rimborsi spese organi statutari | 573.005 | 445.890 | 525.000 |
| Oneri per il personale | 579.550 | 640.707 | 594.700 |

| | | | |
|--|-------------------|-------------------|------------------|
| Oneri per consulenti e collaboratori esterni | 298.670 | 284.398 | 110.000 |
| Oneri per servizi di gestione del patrimonio | 99.976 | 86.793 | 80.000 |
| Interessi passivi ed oneri finanziari | 2.182 | 2.563 | 0 |
| Ammortamenti | 464.178 | 463.921 | 488.000 |
| Imposte | 2.435.901 | 2.340.850 | 1.963.500 |
| Oneri straordinari | 8.137.711 | 5.048.574 | 0 |
| Altri oneri | 356.659 | 330.030 | 280.500 |
| Acc. Ex art. 1, c. 44, L 178/2020 | 1.281.387 | 1.220.850 | 980.000 |
| TOTALE ONERI | 14.300.119 | 10.925.183 | 5.021.700 |

- a. Nella tabella sono presenti anche i valori esposti nel Documento Programmatico Previsionale per il 2025 e nel Conto economico al 31/12/2024 al fine di poter confrontare i dati previsionali con quelli realizzati a consuntivo.
- b. Gli scostamenti più significativi riguardano le seguenti voci:
- c. "Svalutazione netta di strumenti finanziari non immobilizzati", la voce accoglie la svalutazione del Fondo Atlante, per l'importo di € 70.900, resasi necessaria per riallineare il valore di bilancio del fondo al valore di mercato. Il criterio di valutazione degli strumenti finanziari non immobilizzati è quello del minore tra il costo di acquisto e il valore presumibile di realizzazione o di mercato (paragrafo 10.7 del Provvedimento del Tesoro del 19 aprile 2001).
- d. "Compensi e rimborsi spese per Organi Statutari", confrontando i dati del consuntivo 2025 con quelli relativi al consuntivo 2024 si evidenzia un aumento degli oneri di € 127.115 (+28,5%), con una variazione del 9,1% rispetto alle stime del Documento programmatico previsionale 2025. L'aumento dei costi è essenzialmente giustificato dal maggior numero di riunioni degli Organi rispetto all'esercizio 2024 in considerazione della predisposizione del piano pluriennale 2026/2028, approvato dall'Organo di indirizzo il 31 ottobre 2025, e dell'aggiornamento dei compensi degli Organi (che erano fermi dal 2013). Gli "Oneri per il personale", rispetto all'esercizio 2024, si sono ridotti per un importo pari ad € 61.157 (-9,5%) relativo essenzialmente agli effetti della riduzione, operata nel precedente esercizio 2024, di due unità operative.
- e. "Oneri per consulenti e collaboratori esterni", gli oneri sostenuti nel 2025 sono essenzialmente in linea con i valori dell'esercizio precedente (+5%).
- f. "Oneri di gestione del patrimonio", la voce segna un +15,2% rispetto all'esercizio precedente, ed è conseguente all'incremento del valore del patrimonio della Fondazione cui sono commisurati.
- g. "Imposte", l'ammontare delle imposte è sostanzialmente in linea con i valori dell'esercizio precedente (+4%) per il cui dettaglio si rinvia alla sezione 13 "Imposte" del Conto economico.
- h. "Altri oneri", gli oneri ivi ricompresi sono aumentati dell'8% rispetto all'esercizio precedente.
- i. "Accantonamento ex art. 1, comma 44, L. n. 178/2020", rispetto all'esercizio 2024 l'importo accantonato presenta un incremento del 5% dovuto all'aumento dei dividendi percepiti nell'anno. La voce, infatti, accoglie il risparmio fiscale relativo al dimezzamento della base imponibile ai fini IRES dell'importo dei dividendi percepiti nell'esercizio, in applicazione dell'articolo 1, commi da 44 a 47, della legge n. 178/2020. Detto importo confluisce nel fondo denominato "Fondo per le erogazioni di cui ex art. 1, comma 47, L. n. 178/2020" e potrà essere utilizzato per interventi di welfare.

- j. "Oneri straordinari", l'aumento di € 3.089.137 rispetto all'esercizio precedente (+61,2%) deriva dalle minusvalenze da alienazione di immobilizzazioni finanziarie, per complessivi € 8.115.899, relative alle operazioni effettuate, in via straordinaria, di vendita ed acquisto di titoli già descritte nella precedente sezione proventi. La restante parte è relativa a sopravvenienze passive, essenzialmente relative a imposte dovute di competenza di esercizi precedenti e ad oneri del personale straordinari e relativi ad esercizi precedenti.

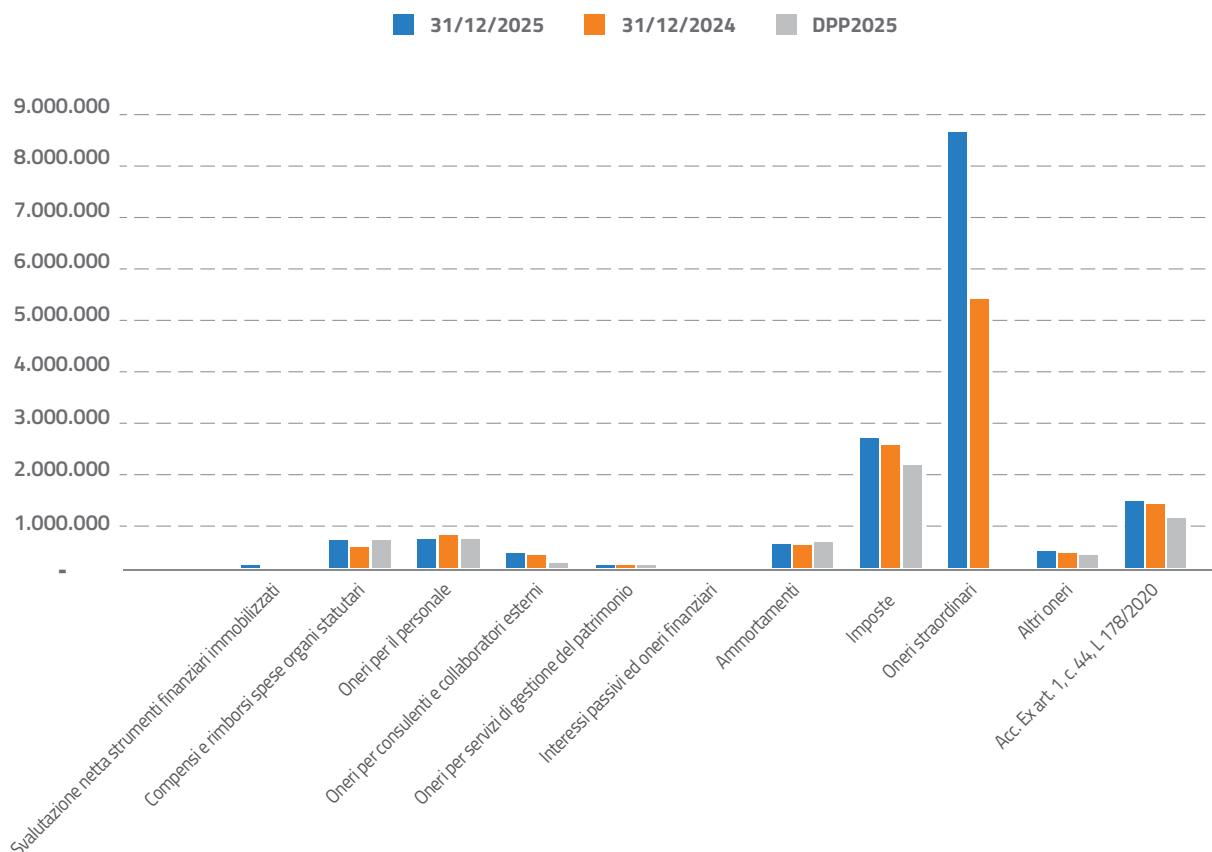

LA DETERMINAZIONE DELL'AVANZO/DISAVANZO DI ESERCIZIO

L'esercizio 2025 chiude con un avanzo pari ad € 13.633.923, come da tabella che segue:

| Descrizione | 31/12/2025 | 31/12/2024 | DPP 2025 |
|-------------------------------|-------------------|-------------------|------------------|
| Totale proventi | 27.934.042 | 24.425.380 | 11.933.000 |
| Totale oneri | 14.300.119 | 10.925.183 | 5.021.700 |
| Avanzo/disavanzo di esercizio | 13.633.923 | 13.500.197 | 6.911.300 |

Il Consiglio di amministrazione propone di ripartire l'avanzo nel modo che segue:

- € 2.726.785 quale accantonamento alla riserva obbligatoria come indicato dal Decreto del Ministero dell'Economia e delle Finanze del 27 febbraio 2026, pubblicato nella Gazzetta Ufficiale Serie Generale n. 53 del 5 marzo 2026;

- € 3.995.000 quale totale erogazioni deliberate nei settori rilevanti in corso di esercizio, come previsto dal Documento programmatico previsionale 2025;
- € 363.571 quale accantonamento al Fondo per il Volontariato come previsto dall'art. 62, c. 3, del D.Lgs. 117/2017;
- € 26.586 quale accantonamento al Fondo nazionale ACRI iniziative comuni, in attuazione del Protocollo d'Intesa ACRI per la costituzione del fondo nazionale delle iniziative Comuni, come da nota ACRI del 9 ottobre 2012 prot. 495;
- € 3.000.000 quale accantonamento al Fondo di stabilizzazione delle erogazioni;
- € 1.476.893 quale accantonamento al Fondo erogazioni settori rilevanti;
- € 2.045.088 quale accantonamento alla riserva per l'integrità del patrimonio come indicato dal richiamato decreto ministeriale del 27/02/2026.

LE ATTIVITÀ FINANZIARIE

Le attività finanziarie della Fondazione alla data di chiusura del bilancio, immobilizzate e no, sono così ripartite:

| | |
|--|-------------|
| Disponibilità liquide | 5.479.377 |
| Partecipazioni | 186.063.658 |
| Strumenti finanziari immobilizzati | 112.691.147 |
| Strumenti finanziari non immobilizzati | 4.459.744 |

La composizione delle partecipazioni detenute dalla Fondazione alla data del 31/12/2025 è la seguente:

- partecipazioni in imprese strumentali, per un valore complessivo di € 2.500.519, corrispondente al 100% del capitale sociale dell'impresa strumentale Caffè Meletti Srl;
- partecipazioni in imprese non strumentali costituite da:
 - partecipazioni di carattere istituzionale* in soggetti che perseguono finalità riconducibili a quelle della Fondazione:
 - Fondazione Ottavio Sgariglia Dalmonte I Presidente della Cassa di Risparmio per un importo pari ad € 4.000.000;
 - Fondazione con il Sud per un importo pari ad € 695.824;
 - Restart Srl per un valore pari ad € 868.639;
 - Fondo Emilia-Romagna Social Housing (ex Fondo HS Italia Centrale) per € 3.643.800;
 - altre partecipazioni per investimento patrimoniale*:
 - Generali Assicurazioni Spa per un valore pari ad € 16.023.282;
 - partecipazioni azionarie nel deposito amministrato presso Banca Fintat Euroamerica Spa per € 158.331.595.
- Gli strumenti finanziari immobilizzati fanno riferimento alle quote detenute dalla Fondazione in Fond'Azioni Sicav Raif.

Il valore degli strumenti finanziari non immobilizzati ammonta ad € 4.459.744, di cui € 3.220.006 quali strumenti finanziari affidati a gestori professionali, € 446.478 a titolo di sottoscrizione del Fondo TT Venture ed € 793.259 a titolo di sottoscrizione del fondo di investimento mobiliare chiuso "Atlante".

IL PATRIMONIO

Il patrimonio netto della Fondazione, alla data del 31/12/2025, ammonta ad € 289.370.226 e si compone del fondo di dotazione, della riserva da rivalutazioni e plusvalenze, della riserva obbligatoria, della riserva per l'integrità economica del patrimonio:

| Descrizione | 2025 | 2024 |
|--|--------------------|--------------------|
| Fondo di dotazione | 61.764.460 | 61.764.460 |
| Riserva da donazioni | 50.129 | 50.129 |
| Riserva da rivalutazione e plusvalenze | 173.655.301 | 173.655.301 |
| Riserva obbligatoria | 34.454.835 | 31.728.050 |
| Riserva per l'integrità del patrimonio | 19.445.501 | 17.400.413 |
| PATRIMONIO NETTO | 289.370.226 | 284.598.353 |

Complessivamente il patrimonio netto ha avuto nel 2025 un incremento di € 4.769.849 rispetto all'esercizio precedente, pari a +1,68%.

Per ulteriori informazioni si rinvia alla Sezione 1 del Passivo patrimoniale.

QUADRO STRATEGICO, STORICO E METODOLOGICO CHE GUIDA LA GESTIONE DEL PATRIMONIO FINANZIARIO DI FONDAZIONE CARISAP

Nell'investimento del patrimonio la Fondazione opera secondo la logica dell'investitore istituzionale con l'obiettivo di garantire continuità di intervento e preservare nel tempo la solidità patrimoniale. La gestione finanziaria è basata su principi di lungo periodo, fondati sulla tutela del valore del patrimonio, realizzata perseguendo un'adeguata diversificazione del rischio nelle sue diverse forme, sulla continuità dei flussi reddituali e sulla necessità di investire in asset decorrelati, capaci di generare crescita e stabilità nel tempo.

Tuttavia, la capacità della Fondazione di salvaguardare il valore reale del patrimonio a beneficio delle generazioni future è condizionata dalla presenza di un vincolo strutturale costituito dalla normativa di settore che commisura gli accantonamenti al patrimonio in proporzione al reddito prodotto e non al valore del patrimonio. Ciò ha reso essenziale per la Fondazione l'adozione di una politica di investimento in grado di generare redditività costante nel tempo e di utilizzare strumenti di investimento, come Fond'Azioni Sicav RAIF, in grado di coniugare la redditività necessaria a sostenere l'azione erogatrice sui territori, con la capacità di salvaguardare il valore finanziario del patrimonio reinvestendo le risorse prodotte e non erogate.

Portafoglio azionario immobilizzato detenuto presso banca Finnat Euroamerica

In aderenza ai predetti principi alla base delle scelte di investimento, nel 2014, gli Organi della Fondazione decisero una profonda revisione dell'impianto patrimoniale, approvando la vendita dell'intera partecipazione allora detenuta in Intesa Sanpaolo S.p.A. e costituendo, con l'intero corrispettivo, un portafoglio azionario immobilizzato ampiamente diversificato. Tale scelta fu frutto della consapevolezza che un portafoglio diversificato di società solide con buoni "fondamentali", di larga capitalizzazione, elevato dividend yield, e radicamento nei rispettivi settori, nonché capacità stabile di generare utili, avrebbe garantito nel tempo sia la crescita reale del patrimonio, sia un flusso di reddito costante e programmabile, indispensabile per la regolare continuità delle attività istituzionali.

A distanza di oltre dieci anni, quel portafoglio conferma la validità della scelta compiuta. Alla data del 31 dicembre 2025, il portafoglio azionario immobilizzato – interamente detenuto presso Banca Finnat, che lo cura anche col ruolo di Advisor – è costituito da 60 titoli, appartenenti a 18 settori merceologici e denominati in 6 valute diverse, con un valore di carico complessivamente pari a € 158.331.595 e un valore di mercato pari a € 202.782.577 (+28%), al netto dei prelevamenti sui flussi di dividendi nel tempo intercorsi, la cui allocazione per settore merceologico, mercati e valute è riportata di seguito:

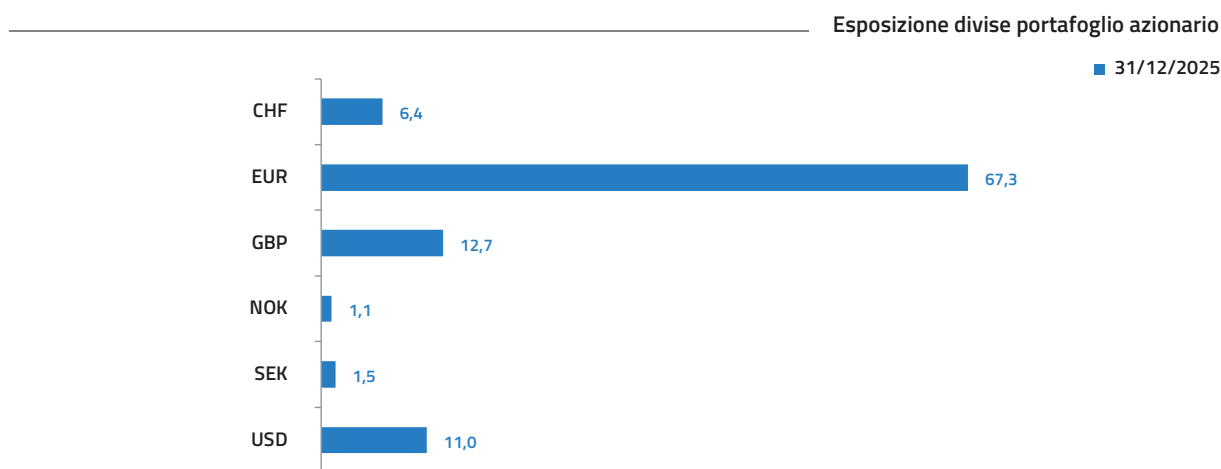
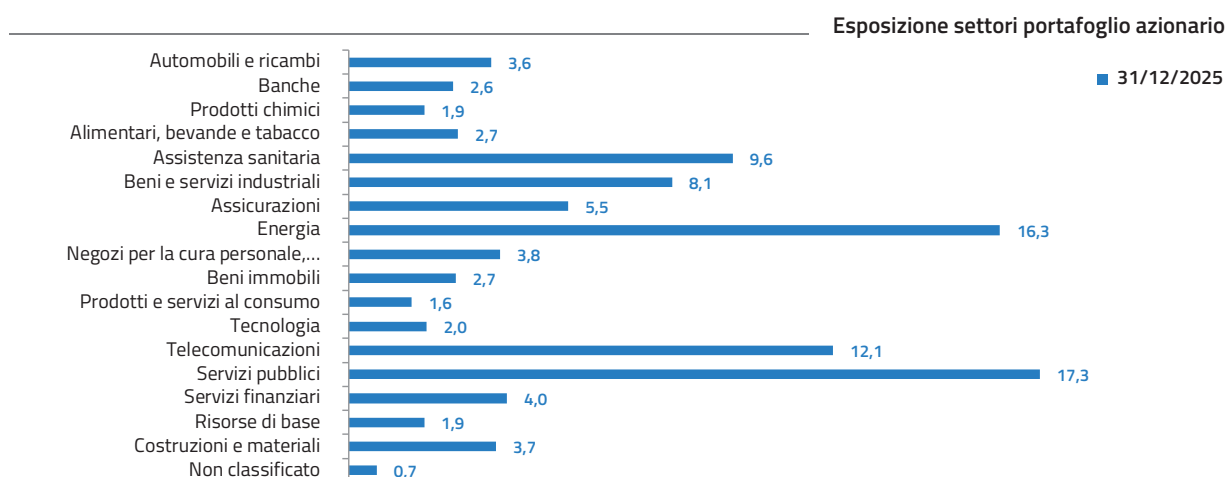

L'elenco analitico e informazioni sui singoli titoli sono consultabili nella sezione 2 dell'Attivo patrimoniale.

L'articolata distribuzione degli investimenti risponde ad un principio di diversificazione dei rischi in cui ogni asset è individuato evitando concentrazioni anche in termini di mercati e settori, avendo altresì presente l'allocazione assegnata ai gestori nell'ambito della Sicav RAIF Fond'Azioni, come di seguito esplicitato. La presenza di rischi di perdite durevoli è inoltre verificata nel continuum dall'Advisor Banca Finnat, e, periodicamente, nell'ambito del Modello ALM di cui la Fondazione si è dotata.

I dividendi percepiti nel corso dell'anno ammontano a € 9.148.694, confermandosi una fonte stabile e programmabile di risorse per l'attività istituzionale, cui si aggiunge anche la loro diretta rilevanza per l'attività erogativa in ragione del favorevole regime fiscale. Il profilo di rischio del portafoglio azionario rimane in linea con l'impostazione prudenziale dell'Ente, con un Value at Risk (metodologia Montecarlo) pari al 5,3% – inferiore a quello dell'indice azionario europeo Bloomberg Europe 600 (pari al 6,6%) – e una deviazione standard annualizzata (calcolata su un periodo di riferimento di 2 anni) del 9,4% vs. 12,3% dell'indice sopra indicato, ed è periodicamente verificato dagli Organi della Fondazione in sede di rendicontazione dell'andamento degli investimenti da parte dell'Advisor.

Fond'Azioni Sicav Raif – Comparti "Ascoli I", "Ascoli II" e "Fund of Alternative Funds"

Accanto al predetto portafoglio azionario immobilizzato, l'Organo di indirizzo, con l'obiettivo di ampliare ulteriormente la diversificazione, ha approvato, con deliberazione del 14 luglio 2023, la costituzione della Fond'Azioni Sicav RAIF, sviluppata insieme alla Fondazione Cassa di Risparmio di Fabriano e Cupramontana e gestita tramite la ManCo NATAM SA del Gruppo Banca Finnat. Tale veicolo è stato concepito per integrare la componente azionaria immobilizzata con una gestione bilanciata affidata a primari gestori finanziari terzi, capace di distribuire il rischio tra classi di attivo differenti, moderare la volatilità complessiva e garantire una maggiore flessibilità strategica.

In sede di avvio della Sicav, l'Organo di indirizzo ha definito in modo puntuale anche l'asset allocation strategica dei due comparti dedicati alla Fondazione – Ascoli I e Ascoli II – stabilendo limiti d'investimento e vincoli che i gestori sono tenuti a rispettare in via continuativa nell'esercizio del mandato. Tali parametri costituiscono un quadro di riferimento chiaro, vincolante e controllato, finalizzato a garantire coerenza con il profilo prudente dell'Ente e a salvaguardare l'equilibrio complessivo della gestione.

In particolare, La politica di investimento definita dall'Organo di indirizzo prevede, attualmente, che ciascun comparto possa investire:

- dal 55% al 75% (Ascoli I) e dal 50% al 80% (Ascoli II) in strumenti del mercato monetario, obbligazioni, titoli di debito;
- dal 25% al 45% di esposizione ai mercati azionari;
- fino al 15% in OICR che investono in strategie alternative e/o commodities;
- in OICR fino al 50% del patrimonio netto (65% includendo ETF ed ETC quotati in mercati regolamentati, italiani o esteri);
- in fondi chiusi o altri strumenti non quotati e illiquidi che non potranno superare il 15%;

con il vincolo che:

- l'esposizione diretta e indiretta in obbligazioni e titoli di debito non investment grade e/o senza rating non può superare, in aggregato, il 30% del patrimonio netto;
- la duration media finanziaria della componente obbligazionaria deve essere inferiore a 8 anni;
- l'esposizione ai mercati emergenti è limitata al 30% del patrimonio netto;
- l'esposizione netta in valute diverse dall'Euro non può superare il 30%.

I vincoli operativi costituiscono un presidio strutturale del rischio al cui rispetto i gestori dei comparti sono tenuti, in via continuativa, modulando le scelte di investimento in funzione dell'andamento dei mercati, ma sempre all'interno dei limiti fissati affinché l'esposizione ai diversi mercati e strumenti finanziari rimanga sempre coerente con il profilo prudente e con gli obiettivi generali di sostenibilità economico-patrimoniale.

A presidio dell'equilibrio tra le diverse componenti del portafoglio, è stato inoltre definito un benchmark tecnico e operativo per ciascun comparto, così da misurare in modo trasparente e uniforme la performance e la coerenza della gestione. Il benchmark è costituito da:

- 35% Bloomberg Global Aggregate Total Return Index value Hedged EUR (obbligazionario globale coperto dal rischio di cambio);
- 30% Bloomberg Euro Aggregate Government Total Return Index (titoli governativi area euro);
- 35% MSCI World 100% Hedged to EUR Net Total Return Index (azionario globale coperto dal rischio di cambio).

La scelta di un benchmark composto da una parte obbligazionaria diversificata a livello globale, da una componente di titoli governativi europei e da una quota di mercati azionari internazionali riflette la volontà di:

- garantire una ripartizione equilibrata tra crescita e stabilità;
- ridurre l'esposizione al rischio valutario grazie alla copertura della componente azionaria e obbligazionaria globale;
- assicurare una misurabilità oggettiva della performance dei gestori.

Questo impianto di regole, vincoli e parametri operativi rappresenta una componente essenziale della strategia complessiva della Fondazione, perché consente di combinare la solidità del portafoglio azionario immobilizzato con una gestione bilanciata e dinamica dei comparti della Sicav, nel pieno rispetto del profilo di rischio prudenziale definito dagli Organi e con diversi presidi di controllo.

All'interno della Sicav RAIF, i due comparti dedicati alla Fondazione – Ascoli I e Ascoli II – rivestono un ruolo essenziale nell'equilibrio complessivo della gestione finanziaria, in quanto concepiti per affiancare la stabilità del portafoglio azionario immobilizzato con una componente più ampia, bilanciata e flessibile, capace di attenuare la volatilità e distribuire il rischio tra diverse classi di attivo.

Il Comparto **Ascoli I**, gestito da UBS Asset Management, si caratterizza per un approccio gestionale globale, fondato su una combinazione equilibrata di strumenti obbligazionari, titoli governativi e corporate investment grade, strumenti monetari e una quota proporzionata di mercati azionari internazionali. L'impostazione del comparto privilegia la qualità degli emittenti, la liquidabilità degli strumenti e la stabilità del profilo rischio/rendimento, con l'obiettivo di ottenere una graduale crescita del capitale e una volatilità contenuta. Ascoli I, al 31 dicembre 2025, presenta un valore di carico pari a € 51.161.640 e un valore di mercato pari a € 55.429.628, a conferma di un andamento coerente con gli obiettivi assegnati. Il comparto beneficia inoltre della chiusura dell'esercizio fiscale annuale il 30 novembre e prevede, nel mese di dicembre, la distribuzione della cedola commisurata al rendimento realizzato nell'anno fiscale, con un tetto massimo, in linea con le regole previste dalla Sicav. La cedola, al netto delle imposte, incassata è stata pari ad € 1.870.614. Nell'anno 2025, il comparto ha realizzato la performance del +5,54%. Il rendimento cumulato dalla data di operatività (15 settembre 2023) del Comparto è stato del 19,20% a fronte di un Benchmark del 20,07%.

Il Comparto **Ascoli II**, gestito da Eurizon Capital, adotta una filosofia gestionale analoga al Comparto Ascoli I. Alla data del 31 dicembre 2025, il Comparto presenta un valore di carico pari a € 48.974.390 e un valore di mercato pari a € 53.556.147, dati pienamente coerenti con il profilo di rischio del veicolo. Anche per il Comparto Ascoli II è prevista, nel mese di dicembre, la distribuzione della cedola annuale, definita in misura pari al rendimento realizzato nel corso dell'esercizio fiscale e comunque entro il limite massimo previsto. La cedola, al netto delle imposte, incassata è stata pari ad € 1.806.852. Nell'anno 2025 il comparto ha realizzato la performance del +6,22%. Il rendimento cumulato dalla data di operatività (15 settembre 2023) del Comparto è stato del 19,20% a fronte di un Benchmark del 20,07%.

Nel loro insieme, i comparti Ascoli I e Ascoli II costituiscono una componente strategica dell'asset allocation della Fondazione: essi non solo contribuiscono alla stabilizzazione della volatilità complessiva, ma svolgono un ruolo complementare rispetto al portafoglio azionario immobilizzato, riuscendo a modulare l'esposizione ai mercati globali in modo flessibile, rispettando al contempo i vincoli approvati dagli Organi. La prevista distribuzione della cedola annuale nel mese di dicembre, correlata ai risultati dell'esercizio fiscale e soggetta al limite massimo del 4% (salvo eventuali deroghe condizionate), rappresenta un ulteriore elemento di stabilità della gestione, contribuendo alla prevedibilità dei flussi finanziari della Fondazione.

A completamento dell'architettura del patrimonio finanziario della Fondazione, la partecipazione all'interno di Fond'Azioni Sicav Raif al Comparto illiquido Fund of Alternative Funds – istituito dall'Organo di indirizzo con deliberazione del 19 luglio 2024 e operativo dal 31 marzo 2025 – rappresenta un ulteriore elemento di diversificazione strategica, con l'obiettivo di collegare una parte del patrimonio della Fondazione a investimenti di lungo periodo strettamente connessi all'economia reale.

Il Comparto, partecipato congiuntamente da Fondazione CARISAP, da Fondazione Cassa di Risparmio di Fabriano e Cupramontana e da Fondazione Tercas, è strutturato come un fondo di fondi alternativo chiuso, con un orizzonte temporale complessivo di dodici anni e un piano di investimento e sottoscrizione distribuito su quattro anni. Il Comparto è gestito da Banca Finnat e investe in fondi di private equity, private debt, infrastrutture, real

assets e altre strategie alternative selezionate per la loro capacità di generare rendimenti decorrelati dai mercati finanziari tradizionali e di contribuire allo sviluppo economico di lungo periodo.

La Fondazione ha autorizzato un impegno massimo fino a 30 milioni di euro, ritenendo tale partecipazione coerente con i principi fondamentali di gestione, con la prospettiva intergenerazionale dell'Ente e con l'esigenza di investire in asset capaci di preservare e accrescere il valore reale del patrimonio finanziario. Il Comparto è disciplinato da una politica di investimento dettagliata, che definisce una serie di vincoli, limiti e criteri di diversificazione ai quali il gestore è tenuto a conformarsi al momento della realizzazione degli investimenti, con l'obiettivo di garantire un adeguato equilibrio tra rischio e rendimento.

Alla data del 31 dicembre 2025, il valore di carico della quota detenuta dalla Fondazione nel Comparto "Fund of Alternative Funds" è pari a € 12.555.118. Il dato comprende l'ultimo richiamo effettuato da NATAM SA in data 24 dicembre 2025 (pari ad € 3.000.000). Questo comparto rappresenta una ulteriore leva di diversificazione, potenzialmente capace di generare ritorni decorrelati dai mercati tradizionali e contribuire alla resilienza complessiva della gestione finanziaria.

Considerata la tipologia d'investimenti a lungo termine, come prassi per i fondi chiusi, il portafoglio è ancora in fase d'investimento e la valorizzazione dalla data di lancio (31 marzo 2025) risulta pressoché invariata.

Partecipazione in Assicurazioni Generali

La Fondazione detiene una partecipazione in Assicurazioni Generali S.p.A., che non rientra nel perimetro del Portafoglio aggregato, in quanto non fa parte del portafoglio strategico costituito nel 2014 con l'Advisor Banca Finnat né dei comparti della Sicav RAIF. Essa rappresenta una posizione autonoma, detenuta dalla Fondazione in coerenza con la propria strategia di lungo periodo, ma distinta dall'assetto strutturale del portafoglio complessivo. Alla data del 31 dicembre 2025, tale partecipazione è costituita da 1.069.604 azioni, con un valore di carico pari a € 16.023.282 (€ 14,98 per azione) e un valore di mercato pari a € 38.238.343 (€ 35,75 per azione), con un apprezzamento complessivo pari a +138,6%. Il dividendo incassato alla medesima data è pari a € 1.529.534.

Portafoglio aggregato

Complessivamente, il Portafoglio finanziario aggregato della Fondazione, composto dal Portafoglio azionario immobilizzato detenuto presso Banca Finnat (che ne cura anche il ruolo di Advisor), dalla partecipazione in Assicurazioni Generali, dai Comparti Ascoli I, Ascoli II e Fund of Alternative Funds della Sicav RAIF, presenta – alla data del 31 dicembre 2025 – un valore di mercato complessivo di € 362.561.813, una redditività da inizio anno (a valori di mercato) pari a +18%, un Value at Risk mensile aggregato del 4,5% e una deviazione standard annuale dell'8,4%.

Si tratta di un profilo di rischio coerente con gli obiettivi di conservazione del patrimonio, stabilità e sostenibilità istituzionale.

L'asset allocation complessiva di fine anno vede un'esposizione sui mercati azionari pari al 77,5% e una sulla componente obbligazionaria del 19,1% (tra titoli governativi e bond societari). Dal punto di vista geografico, il portafoglio azionario è geograficamente ben diversificato: 66,1% in Unione europea, 18,4% in Nord America, 15% Europa ex UE e 1,2% in Asia-Pacifico. La componente obbligazionaria si attesta per il 51,9% in titoli della UE (ex Italia), il 30,4% in titoli Italia e il 10,2% in titoli Nord America.

L'esposizione valutaria si è attestata intorno all'84,6% in euro e al 5,9% in USD.

La duration media della componente obbligazionaria è pari a 6 anni, con un rendimento dei titoli a scadenza intorno al 3,1%.

Approccio Asset Liability Management

A presidio dell'equilibrio complessivo della gestione patrimoniale, la Fondazione si avvale inoltre di un modello di Asset & Liability Management (ALM) volto a integrare la gestione degli investimenti finanziari con la

programmazione dell'attività istituzionale.

Il modello adottato, integrato con l'applicazione dell'intelligenza artificiale (iALM), elaborato sulla base delle specificità contabili, fiscali e normative delle Fondazioni di origine bancaria, consente di analizzare in modo integrato la dinamica del patrimonio finanziario, dei flussi reddituali e dei fabbisogni connessi alle attività erogative e alla copertura dei costi di gestione della Fondazione. Attraverso simulazioni prospettiche e analisi di scenario, il modello permette di valutare l'evoluzione delle principali grandezze economico-finanziarie su orizzonti temporali pluriennali e di verificare la sostenibilità delle politiche di investimento e di erogazione.

Le analisi effettuate mediante simulazioni statistiche avanzate, basate anche su tecniche Monte Carlo, consentono di stimare l'andamento prospettico del patrimonio e delle risorse disponibili per l'attività istituzionale, fornendo alla governance della Fondazione un importante supporto informativo nelle decisioni di asset allocation e nella programmazione delle attività.

L'ultima analisi effettuata conferma la sostenibilità delle politiche erogative previste nel Piano pluriennale della Fondazione e il mantenimento del valore reale del patrimonio nel medio-lungo periodo.

PROFILI DI SOSTENIBILITÀ DEGLI INVESTIMENTI

In coerenza con la propria missione istituzionale e con la prospettiva di lungo periodo che caratterizza l'azione delle fondazioni di origine bancaria, la Fondazione presta crescente attenzione ai profili ambientali, sociali e di governance (ESG) nella gestione del proprio patrimonio finanziario. L'integrazione di tali fattori contribuisce a rafforzare la sostenibilità della gestione nel tempo e a migliorare la capacità di individuare e monitorare anche i rischi non strettamente finanziari connessi agli investimenti.

Nell'ambito del rapporto di consulenza finanziaria con Banca Finnat, la Fondazione si avvale delle analisi di sostenibilità elaborate dalla società indipendente Nummus.Info, che attraverso il report R.A.S.I. – Report Analitico Sostenibilità Investimenti effettua una valutazione periodica del portafoglio finanziario sulla base dei principali indicatori ambientali, sociali e di governance.

Alla data del 31 dicembre 2025, il portafoglio finanziario aggregato della Fondazione presenta un ESG Quality Score pari a 70,60 su 100, corrispondente a un rating complessivo B+, indicativo di un livello complessivamente soddisfacente sotto il profilo della sostenibilità. L'ESG Quality Score rappresenta un indicatore sintetico della qualità complessiva del portafoglio sotto il profilo ambientale, sociale e di governance, elaborato sulla base dei rating ESG attribuiti agli emittenti e della loro evoluzione nel tempo. Il confronto con l'analisi riferita all'esercizio precedente evidenzia un miglioramento del punteggio complessivo (67,70 nel 2024), a conferma di un progressivo rafforzamento del profilo ESG del portafoglio.

Per quanto riguarda gli aspetti ambientali, l'analisi evidenzia una riduzione dell'intensità delle emissioni di carbonio, passata da 117,1 tonnellate di CO₂ per milione di dollari investito nel 2024 a 103,2 nel 2025, mentre si registra un aumento della quota di società presenti nel portafoglio che hanno definito obiettivi di riduzione delle emissioni di gas serra e strategie di transizione climatica nel medio-lungo periodo.

L'analisi considera inoltre il contributo potenziale delle società presenti nel portafoglio agli Obiettivi di Sviluppo Sostenibile delle Nazioni Unite (SDGs), evidenziando che una quota dei ricavi delle aziende partecipate deriva da attività e servizi che contribuiscono alla soluzione di alcune delle principali sfide ambientali e sociali globali, tra cui in particolare la lotta al cambiamento climatico, la promozione dell'energia pulita e accessibile, la riduzione delle disuguaglianze e lo sviluppo di modelli economici più sostenibili.

Il monitoraggio periodico dei profili ESG del portafoglio consente alla Fondazione di seguire nel tempo l'evoluzione della qualità degli investimenti sotto il profilo della sostenibilità, favorendo una progressiva integrazione dei fattori ambientali, sociali e di governance nelle scelte di gestione patrimoniale e assicurando la coerenza della gestione del patrimonio con i principi di responsabilità e di attenzione al lungo periodo che orientano l'azione istituzionale dell'Ente.

Nel quadro dei presidi di gestione responsabile del patrimonio, la Fondazione assicura inoltre il rispetto delle

disposizioni previste dalla legge 9 dicembre 2021, n. 220, che vieta il finanziamento delle imprese coinvolte nella produzione di mine antipersona e di munizioni e submunizioni a grappolo.

A tal fine, nell'ambito delle attività di monitoraggio svolte dall'Advisor finanziario, viene effettuata da Nummus.Info una verifica periodica degli strumenti finanziari presenti in portafoglio, applicando anche il criterio del look-through per gli organismi di investimento collettivo del risparmio, al fine di analizzare anche le attività sottostanti ai fondi.

Dalle verifiche effettuate non risultano esposizioni, dirette o indirette, verso società coinvolte nella produzione di mine antipersona o di munizioni a grappolo, confermando pertanto la piena conformità del portafoglio finanziario della Fondazione alle disposizioni previste dalla normativa vigente.

FATTI DI RILIEVO AVVENUTI DOPO LA CHIUSURA DELL'ESERCIZIO

Nel corso dei primi mesi del 2026, alla luce delle tensioni geopolitiche internazionali e della conseguente volatilità dei mercati finanziari, la Fondazione ha ritenuto opportuno adottare un approccio prudentiale nella gestione del proprio portafoglio finanziario. Sulla base delle analisi e delle proposte formulate dall'Advisor finanziario, la Fondazione ha pertanto deliberato una riduzione temporanea dell'esposizione azionaria, al fine di contenere il livello complessivo di rischio e consolidare parte delle plusvalenze maturate negli esercizi precedenti. Le operazioni effettuate hanno consentito di generare una liquidità complessiva pari a circa 28,2 milioni di euro, successivamente destinata all'acquisto di Buoni Ordinari del Tesoro con scadenza 14 maggio 2026, strumenti caratterizzati da elevata liquidità e basso profilo di rischio, in attesa di valutare l'evoluzione del contesto economico-finanziario e le eventuali opportunità di investimento sui mercati. L'evento non produce effetti sul bilancio dell'esercizio chiuso al 31 dicembre 2025. Allo stato attuale gli amministratori continuano a monitorare attentamente la situazione sia direttamente che interfacciandosi con il proprio Advisor.

Successivamente alla chiusura dell'esercizio, nell'ambito della procedura avviata dalla società strumentale Caffè Meletti S.r.l. per l'affidamento in affitto del ramo d'azienda relativo alla gestione dello storico Caffè Meletti, è stata individuata quale migliore offerente la società Quintessenza S.r.l. Società Benefit.

L'individuazione del nuovo gestore si inserisce nel percorso avviato dalla Fondazione volto ad assicurare una gestione economicamente sostenibile dell'esercizio, garantendo al contempo la tutela e la valorizzazione del valore storico, culturale e identitario del Caffè Meletti per la città di Ascoli Piceno.

Alla data di redazione della presente relazione sono in corso gli adempimenti necessari alla formalizzazione del contratto di affitto del ramo d'azienda e alla definizione degli aspetti operativi connessi all'avvio della nuova gestione.

LE IMPRESE STRUMENTALI

Caffè MELETTI S.r.l.

La Fondazione Cassa di Risparmio di Ascoli Piceno detiene l'intero capitale sociale della società Caffè Meletti S.r.l., qualificata quale impresa strumentale ai sensi dell'art. 1, comma 1, lett. h) del Decreto Legislativo n. 153/1999. La partecipazione nella società è stata acquisita dalla Fondazione in data 16 dicembre 1996, con una quota pari al 97% del capitale sociale, al fine di perseguire i propri scopi statutari nel settore della tutela, conservazione e valorizzazione dei beni e delle attività culturali, in conformità a quanto previsto dall'art. 6, comma 1, del medesimo decreto legislativo.

Nel corso dell'esercizio 2024, con atto notarile registrato in data 21 ottobre 2024, la Fondazione ha acquisito l'ulteriore 3% del capitale sociale, divenendo così proprietaria del 100% della società.

La Caffè Meletti S.r.l. ha per oggetto la tutela e la valorizzazione del bene immobile di rilevante valore storico e artistico costituito dalla Palazzina Meletti, sita in Ascoli Piceno, Piazza del Popolo n. 20, nella quale ha sede la storica caffetteria denominata Caffè Meletti.

La società è inoltre titolare di un ramo d'azienda costituito dal complesso di beni organizzato per l'esercizio dell'attività di caffetteria, bar e ristorazione presso lo storico locale "Caffè Meletti".

Tale ramo d'azienda è strumentale alla realizzazione dell'oggetto sociale della società e rappresenta uno strumento operativo per la valorizzazione della Palazzina Meletti e per la conservazione della destinazione storica del locale, assicurando la continuità della sua funzione di luogo di incontro, socialità e promozione culturale per la città e per il territorio.

La Palazzina e gli arredi del Caffè sono sottoposti a vincoli di conservazione, fruizione e valorizzazione ai sensi della normativa in materia di beni culturali. In particolare, gli arredi originali del locale sono stati riconosciuti di interesse storico e artistico con Decreto Ministeriale del 27 giugno 1981 e ciò ne vincola nella valorizzazione il rispetto di specifiche prescrizioni finalizzate alla loro salvaguardia.

Il Caffè Meletti, inaugurato nel 1907, rappresenta uno dei luoghi simbolo della città di Ascoli Piceno e costituisce un elemento di rilevante valore non solo storico ma anche e soprattutto di natura culturale e identitario per il territorio. Nel corso del tempo esso ha svolto un ruolo significativo quale luogo di incontro della vita sociale e culturale cittadina. Dopo un lungo periodo di chiusura e il conseguente deterioramento, che ne stava compromettendo non solo la fruizione ma la stessa conservazione, nel 1996 la Palazzina, con l'annesso Caffè, è stata acquisita dalla Fondazione che, dopo un intervento di recupero e restauro dell'edificio e degli arredi storici, nel 1998 l'ha restituita alla fruizione pubblica, salvaguardandone e promuovendone il valore storico e culturale.

In particolare, l'accurato lavoro di restauro conservativo ha consentito il recupero dell'originaria configurazione architettonica e decorativa in stile liberty del Caffè, e di riconsegnare alla collettività un luogo di particolare pregio storico e artistico.

Nel corso degli anni il Caffè Meletti è divenuto sede di eventi culturali, iniziative artistiche e attività di promozione turistica, con la presenza di artisti e scrittori nazionali e internazionali, contribuendo così alla diffusione dell'immagine e dell'identità culturale del territorio piceno.

La partecipazione nella società Caffè Meletti S.r.l. è iscritta nell'attivo dello stato patrimoniale della Fondazione per un valore pari a € 2.500.519 ed è integralmente coperta mediante utilizzo di fondi erogativi, in conformità alle istruzioni impartite dall'Autorità di vigilanza nel 2010 e successivamente con l'art. 5 del Protocollo d'intesa Acri – Ministero dell'Economia e delle Finanze del 22 aprile 2015, che, in ragione delle finalità sociali perseguite, riconducono gli investimenti delle Fondazioni nelle imprese strumentali fra le iniziative istituzionali.

Nel corso dell'esercizio 2025 la Fondazione ha effettuato interventi a favore della partecipata per complessivi € 70.000, quali finanziamenti infruttiferi in conto soci, utilizzando i fondi erogativi stanziati nel Documento Programmatico Previsionale dell'anno. Importo che è stato iscritto, unitamente agli interventi effettuati negli anni passati, alla voce "Fondi per l'attività d'istituto – Altri fondi" del passivo dello stato patrimoniale.

Nel medesimo esercizio è intervenuta la sostituzione dell'Amministratore unico della società: il dott. Daniele Tagliabue è stato nominato in sostituzione della dott.ssa Annamaria Rozzi, dimissionaria.

L'ultimo bilancio della società disponibile (anno 2024) evidenzia una perdita pari a € 416.359, una consistenza del patrimonio netto pari a € 242.772 e un totale dell'attivo di € 4.328.848.

Al fine di favorire la copertura della perdita dell'esercizio precedente e di rafforzare la struttura patrimoniale della società e la continuità gestionale, durante l'anno, la Fondazione ha rinunciato a un credito vantato nei confronti della partecipata per un importo pari a € 383.281, relativo ai finanziamenti infruttiferi in conto soci concessi negli esercizi precedenti.

A seguito di tali operazioni, i fondi iscritti nel passivo dello stato patrimoniale della Fondazione, alla voce "Fondi per l'attività d'istituto – Altri fondi", risultano movimentati come segue:

| Altri Fondi | Consistenza iniziale al 01/01/2025 | Incrementi | Decrementi | Consistenza finale al 31/12/2025 |
|---|---|-------------------|-------------------|---|
| Caffè Meletti Srl - Impresa strumentale - erogazioni c/finanziamento soci | 3.422.751 | 70.000 | 383.281 | 3.109.470 |
| Caffè Meletti Srl - Impresa strumentale - copertura partecipazione | 2.500.519 | 0 | 0 | 2.500.519 |

Nel corso dell'esercizio 2025, anche alla luce dell'andamento gestionale della società, la Fondazione ha promosso un'approfondita attività di analisi, condotta da una Commissione appositamente costituita e composta da componenti degli Organi della Fondazione, con il supporto scientifico del CRISMAT – Università Politecnica delle Marche. Nell'ambito di tale attività è stato definito un sistema strutturato di indicatori volto alla misurazione della performance sociale del Caffè Meletti, con particolare riferimento alla capacità dello stesso di generare valore per il territorio, per l'economia locale e per la comunità di riferimento.

Gli esiti del percorso valutativo, unitamente alle risultanze economico-gestionali della società, hanno indotto gli Organi della Fondazione a orientare la partecipata verso un processo di riorganizzazione aziendale, maturando la convinzione che la gestione indiretta del ramo d'azienda, mediante affidamento a soggetti terzi dotati di adeguate e comprovate competenze professionali, costituisca la soluzione più idonea ai fini del perseguimento delle finalità dell'impresa strumentale.

In tale contesto, gli Organi della Fondazione hanno fornito indirizzo alla partecipata di procedere all'affidamento della gestione dello storico Caffè Meletti a terzi mediante contratto di affitto di azienda, con l'obiettivo di garantire una gestione economicamente sostenibile e coerente con il valore culturale e identitario del locale.

La società ha pertanto avviato una procedura pubblica per l'affitto del ramo d'azienda, finalizzata all'individuazione di un soggetto qualificato cui affidare la gestione del Caffè nel rispetto della tradizione storica del locale e del ruolo che esso riveste per la città.

La procedura, avviata con la pubblicazione di un invito a manifestare interesse in data 7 ottobre 2025 e improntata ai principi di trasparenza, imparzialità e parità di trattamento, ha registrato 11 manifestazioni di interesse, di cui 9 ammissibili. Successivamente 6 operatori economici hanno partecipato alla fase di due diligence e 2 soggetti hanno presentato offerta vincolante.

Le offerte sono state oggetto di istruttoria tecnica e di valutazione comparativa sulla base dei criteri previsti dall'avviso pubblico, relativi al canone economico, al piano industriale, all'impatto sociale e alle competenze di settore.

L'istruttoria tecnica è stata realizzata con il coinvolgimento di un esperto tecnico indipendente, al fine di assicurare imparzialità e trasparenza nella valutazione delle proposte pervenute.

All'esito della procedura, l'offerta presentata da Quintessenza S.r.l. Società Benefit è risultata la proposta maggiormente idonea a garantire la valorizzazione economica, culturale e sociale del Caffè Meletti.

Alla data di redazione della presente relazione sono in corso gli adempimenti necessari alla formalizzazione

del contratto di affitto del ramo d'azienda e all'avvio della nuova fase gestionale del Caffè Meletti.

La gestione della partecipazione è pertanto orientata alla tutela e alla valorizzazione del bene storico rappresentato dal Caffè Meletti, assicurandone la fruizione pubblica e il mantenimento della sua funzione di luogo identitario della città, in coerenza con le finalità istituzionali della Fondazione.

Per ulteriori informazioni sulla società si rinvia al sito www.caffemeletti.it, mentre per gli aspetti contabili si rimanda alla Nota integrativa – Sezione 2, Attivo patrimoniale.

MOVIMENTAZIONE FONDI EROGATIVI

A fini informativi si espone l'elenco delle erogazioni liquidate nell'esercizio 2025 a valere sul Documento programmatico previsionale 2025. Il saldo residuo rappresenta il residuo da erogare del fondo riportato nel passivo patrimoniale, sezione 5 – Erogazioni deliberate:

| | IMPORTO DEL FONDO AL 01/01/2025 | 3.995.000,00 |
|---|---|---------------------|
| Anagrafica | Intervento/Progetto | Importo liquidato € |
| ACRI - Associazione fra le Casse di Risparmio Italiane | Fondo per il contrasto della povertà educativa minorile | 17.501,64 |
| Associazione Amici del Parco Allegri | Progetto "Più anziani più sani!" | 2.000,00 |
| Associazione Anchise di Familiari di persone con demenza | Bando "Dotazioni sanitarie per gli Enti del Terzo Settore" progetto "Acquisto portatilelettroencefalografi e doppler per O.O.C. Neurologia AST Ascoli Piceno" | 29.076,70 |
| Associazione Arte Viva | PP2023/2025 - Bando "Manifestazioni culturali ed eventi 2025" progetto Festa Europea della Musica 2025" | 5.000,00 |
| Associazione Ascoli Piceno Festival | PP2023/2025 - Bando "Manifestazioni culturali ed eventi 2025" progetto "Il filo di Arianna" | 10.000,00 |
| Associazione Atelier Uno | Progetto "GO! - All In festa universitaria" | 2.000,00 |
| Associazione AUSER Insieme Circolo Ricreativo e Culturale Porta Solestà | Contributo per attività Circolo | 2.000,00 |
| Associazione AUSER Insieme Circolo ricreativo Scintille ETS | Progetto "Atelier del benessere" | 1.000,00 |
| Associazione Croce Verde - San Benedetto del Tronto | Bando "Dotazioni sanitarie per gli Enti del Terzo Settore" progetto "Uniformità delle attrezzature di emergenza nell'area costiera con l'attenzione degli utenti più fragili" * | 6,81 |
| Associazione Culturale Cotton Jazz Club Ascoli | PP2023/2025 - Bando "Manifestazioni culturali ed eventi 2025" Progetto "JazzAP Festival diffuso" | 10.000,00 |
| Associazione Culturale Cultural-mente Insieme | PP2023/2025 - Bando "Manifestazioni culturali ed eventi 2025" - Progetto "Cultural-mente insieme, la Milanese e Linus Festival del Fumetto" | 5.000,00 |
| Associazione Culturale Fumetti Indelebili | Progetto "San Beach Comix 2025" | 500,00 |
| Associazione Culturale Giungla Collective | Progetto "Festa del Cinema Pirata - terza edizione" | 500,00 |
| Associazione culturale La Fabbrica delle Idee 2.0 | Progetto "Cre-IA-Mo" | 2.000,00 |
| Associazione Culturale Laboratorio Teatrale Re Nudo | Progetto "Cose da PAZ Festival" | 2.000,00 |
| Associazione Culturale LeArti | PP2023/2025 - Bando "Manifestazioni culturali ed eventi 2025" - Progetto "Work Show 2025 - Musica e Aggregazione: Un'alternativa Creativa agli Schemi". | 6.000,00 |

| Anagrafica | Intervento/Progetto | Importo liquidato € |
|--|---|---------------------|
| Associazione Culturale L'Onagro | Progetto "La buona lettura - per un corretto uso del libro" | 1.000,00 |
| Associazione culturale Montagna dei Fiori | Progetto Estate in montagna" | 2.000,00 |
| Associazione culturale Orchestra Filarmonica "H. V. Karajan" di Ascoli | Progetto "Costituzione Parco strumenti dell'Orchestra" | 1.000,00 |
| Associazione Culturale Ricreativa e Sportiva Sestiere Borgo Solestà | PP2023/2025 - Bando "Manifestazioni culturali ed eventi 2025" Progetto "Oltre le mura - Un sestiere inclusivo per un'esperienza senza confini" | 3.000,00 |
| Associazione Culturale Ricreativa e Sportiva Sestiere Porta Maggiore | Progetto "Corso di formazione su applicazione decreto legislativo 81/2008" | 2.000,00 |
| Associazione di promozione sociale Amici Disparati | Progetto "Destinazione Metaversi al Forte Malatesta con Marras. Meta di liberazione e felicità" | 1.000,00 |
| Associazione di promozione sociale AP Events | Progetto "Amore senza lividi 4^ edizione" | 1.500,00 |
| Associazione di promozione sociale APPLY | Progetto "GO! - ORIENTIAMOCI 2.0" | 2.000,00 |
| Associazione di promozione sociale Arquata Potest | Contributo per realizzazione eventi promozione GO - Futuro in movimento Tavolo giovani - Passeggiate fotografiche | 1.200,00 |
| Associazione di promozione sociale Ascoli da Vivere | Progetto "1° Festival della sostenibilità competitiva" | 2.000,00 |
| Associazione di promozione sociale Assoitalia | Progetto "L'Arte del Vino all'Arengo: Viaggio tra Arte e Gusto" | 1.000,00 |
| Associazione di promozione sociale Astrofili Forca Canapine APS | Progetto "Sibillini AstroFest 2025" | 2.000,00 |
| Associazione di promozione sociale Caleidoscopio | Progetto "GO - Futuro in movimento" | 1.800,00 |
| Associazione di promozione sociale Compagnia del Colle | Progetto "I Rassegna di teatro amatoriale ad Acquaviva Picena" | 500,00 |
| Associazione di promozione sociale Experience Plus | Progetto "Ascoli Comics and Games 2025" | 1.000,00 |
| Associazione di promozione sociale Fleno APS | PP2023/2025 Bando "Soluzioni innovative per la valorizzazione di Luoghi, Patrimoni Culturali, Paesaggistici e Comunitari" progetto "Parco Florio, il bosco è un dono immenso" | 22.500,00 |
| Associazione di promozione sociale Gigaro88 | Progetto "LIBRARTE" | 2.000,00 |
| Associazione di Promozione Sociale Laboratorio di Frontiera | Progetto "Conoscere Condividere Creare Crescere" | 2.000,00 |
| Associazione di promozione sociale Music Academy Ascoli | Progetto "Festa della Musica 2025" | 2.000,00 |
| Associazione di promozione sociale NOUS | Progetto "Guazza Festival" | 500,00 |
| Associazione di promozione sociale Nuovi Spazi Musicali | Progetto "46^ Edizione Festival Nuovi Spazi Musicali" * | 2.000,00 |
| Associazione di promozione sociale Praesentia | Progetto "Circuito Praesentia ed App Ri.dò" | 2.000,00 |
| Associazione di promozione sociale Sestriere di Sant'Emidio | Progetto "Grifo Art Festival 2025" | 2.000,00 |
| Associazione di promozione sociale Smeriglio | PP2023/2025 - Bando "Manifestazioni culturali ed eventi 2025" - Progetto "Festival le parole della montagna" | 6.400,00 |
| Associazione di Volontariato AITA (Associazione Italiana Afasici) Onlus Regione Marche | Bando "Dotazioni sanitarie per gli Enti del Terzo Settore" progetto "Voce e Salute - investire in attrezzature per il benessere dei pazienti afasici" | 41.114,00 |
| Associazione di Volontariato Delta | Progetto "GO! Urbexare nel Piceno" | 2.000,00 |
| Associazione Egeria | PP2023/2025 - Bando "Manifestazioni culturali ed eventi 2025" progetto "Spegniamo il Bullismo, accendiamo la Speranza" | 6.800,00 |

| Anagrafica | Intervento/Progetto | Importo liquidato € |
|---|---|---------------------|
| Associazione Guide e Scouts Cattolici Italiani - ASCOLI PICENO 4 | Progetto "Route 2025 Santiago De Compostela" | 2.000,00 |
| Associazione I Girasoli odv | PP2023/2025 - Bando "Manifestazioni culturali ed eventi 2025" - Progetto "Fortissimo - Festival giovanile di musica e danza 3 edizione 2025" | 10.000,00 |
| Associazione Kairos OdV | Progetto "EMANCIP-AZIONE" | 500,00 |
| Associazione Laboratorio Minimo Teatro | PP2023/2025 - Bando "Manifestazioni culturali ed eventi 2025" Progetto "Romeo e Giulietta, un amore al buio..." | 4.000,00 |
| Associazione Laboratorio Terraviva APS | Progetto editoriale "Ristampa anastatica del libro UNA COMUNE DELLE MARCHE E BRIGANTE SCIABOLONE NEL 1798 e 1799, dello storico locale Amedeo CRIVELLUCCI" | 2.000,00 |
| Associazione Musicale Corpo Bandistico Santa Vittoria in Matenano | Progetto "Cortei processioni tradizione e folclore" | 1.000,00 |
| Associazione per la tutela e l'aiuto del Diabetico Ascolana - ADA | Bando "Dotazioni sanitarie per gli Enti del Terzo Settore" progetto "Diabete e donne..." * | 56.998,40 |
| Associazione Piccola Scuola Rurale | PP2023/2025 - Bando "Manifestazioni culturali ed eventi 2025" Progetto "Immagini, cinema e libri nelle aree interne" | 4.800,00 |
| Associazione Prima Persona Plurale | PP2023/2025 - Bando "Manifestazioni culturali ed eventi 2025" Progetto "Cassandra Fest 2025" | 6.000,00 |
| Associazione Pro Loco Force | Progetto "Rassegna d'arte moderna e contemporanea autori marchigiani" a cura di Daniele Taddei" | 2.000,00 |
| Associazione Pro Loco Massignano APS | PP2023/2025 - Bando "Manifestazioni culturali ed eventi 2025" - Progetto "Festival di arti memoria e stupore" | 8.000,00 |
| Associazione San Giovanni Paolo II ODV | "Progetto ""GO! - San Benedetto, non solo mare" | 2.000,00 |
| Associazione Santesi Festabella Spelonga | PP2023/2025 - Bando "Manifestazioni culturali ed eventi 2025" - Progetto "Festa Bella 2025." | 10.000,00 |
| Associazione SPACE | PP2023/2025 Bando "Soluzioni innovative per la valorizzazione di Luoghi, Patrimoni Culturali, Paesaggistici e Comunitari" progetto "Stare a Campo Parignano" | 7.500,00 |
| Associazione Sportiva Dilettantistica Agraria Club Asd | Progetto "Festival 1° Maggio 2025" | 1.000,00 |
| Associazione Sportiva Dilettantistica Amatori Rugby Ascoli ASD | Progetto "MAORY 2025 - Rugby per tutti piccoli e terza età" | 2.000,00 |
| Associazione Sportiva Dilettantistica Bocciofila Amandolese ASD | Progetto "Bocciando s'impara in sicurezza" | 2.000,00 |
| Associazione Sportiva Dilettantistica Cavalluccio Marino | Contributo per "Attività di nuoto agonistico paralimpico: organizzazione Campionato Regionale Marche di nuoto Paralimpico e trasferte sportive nazionali ufficiali CIP (Comitato Italiano Paralimpico)" | 2.000,00 |
| Associazione Sportiva Dilettantistica Luci sulla Danza | PP2023/2025 - Bando "Manifestazioni culturali ed eventi 2025" - Progetto "In un mercato Orientale" | 6.000,00 |
| Associazione Sportiva Dilettantistica Miniera delle Arti | PP2023/2025 - Bando "Manifestazioni culturali ed eventi 2025" Progetto "22 edizione DANZASCOLI 2025" | 6.000,00 |
| Associazione Sportiva dilettantistica Motoclub Aquile dei Sibillini | Progetto "XXIII Motoraduno nazionale della "Pancetta" - V° Tappa Campionato italiano mototurismo - Unica tappa Regione Marche" | 2.000,00 |
| Associazione sportiva dilettantistica SBT Team | Progetto "genitorialità e eadolescenza" | 2.000,00 |
| Associazione Storico Culturale 1943/1944 APS-ETS | Progetto "Azzurro Ascoli" | 2.000,00 |
| Associazione teatrale Gli O'Scenici APS | PP2023/2025 - Bando "Manifestazioni culturali ed eventi 2025" progetto "Piceno Cinema Festival 2025 - IV edizione" | 10.000,00 |

| Anagrafica | Intervento/Progetto | Importo liquidato € |
|--|--|---------------------|
| Associazione Ti do una Zampa OdV | Progetto "Rifugio degli Ultimi" | 1.000,00 |
| Associazione Village Eventi | Progetto "Travertino DiVino 2025" | 500,00 |
| Associazione Wapascolipiceno APS | Progetto "Un fine settimana in centro... a 4 zampe" | 1.000,00 |
| Azione Cattolica Italiana - Presidenza di San Benedetto del Tronto - Ripatransone - Montalto | Progetto "GO! - Futuro in movimento Chi è di scena - festa finale per i giovanissimi di azione cattolica" | 600,00 |
| Caffè Meletti Srl - Impresa strumentale | Contributo a favore della società strumentale Caffè Meletti Srl | 100.000,00 |
| CAI - Club Alpino Italiano - Sezione di Ascoli Piceno | Progetto "Giornata aperta sezione CAI Ascoli Piceno" | 1.000,00 |
| Cooperativa Sociale Capitani Coraggiosi Soc. Coop. a rl | Bando CONTRASTO AL DISAGIO GIOVANILE - Progetto "OIKOS" | 20.000,00 |
| Cooperativa Sociale DLM - Don Lorenzo Milani arl | Progetto "Laboratori di prevenzione della salute" | 1.000,00 |
| Cooperativa Sociale Habilis Lavoro | Bando AGENZIA SOCIALE PER IL LAVORO II Edizione - Progetto "Lavoro & Inclusione" | 50.000,00 |
| Cooperativa Sociale Il Faro | Bando CONTRASTO AL DISAGIO GIOVANILE - Progetto "R.O.A.D. - Ragazzi Oggi Adulti Domani" | 19.918,40 |
| Cooperativa Sociale Il Melograno | Progetto "EMOZIONI IN SCENA" | 2.000,00 |
| Cooperativa Sociale Lella 2001 - Onlus | Bando CONTRASTO AL DISAGIO GIOVANILE - Progetto "CARE-LINE" | 15.000,00 |
| Cooperativa Sociale Pharos Young Società | Bando CONTRASTO AL DISAGIO GIOVANILE - Progetto "MOLTO FORTI ASSOLUTAMENTE VICINI" | 20.000,00 |
| Cooperativa Sociale Virtus | Bando CONTRASTO AL DISAGIO GIOVANILE - Progetto "Bambini, giovani e famiglie: crescere in sintonia" | 15.000,00 |
| Croce Azzurra - Montalto Marche - Montedinove | Bando "Dotazioni sanitarie per gli Enti del Terzo Settore" progetto "Uniformità delle attrezzature di emergenza in area collinare" * | 43.924,90 |
| Fondazione Anffas Grottammare Ets | Bando "Dotazioni sanitarie per gli Enti del Terzo Settore" progetto "AST 5 e Fondazione Anffas Grottammare uniti per l'età evolutiva" | 28.572,39 |
| Fondazione Archè Onlus | Progetto "Vacanze al mare accoglienza nuclei mamma e bambino" | 2.000,00 |
| Fondazione Carisap - Intervento diretto | Fondo per attività di comunicazione istituzionale | 28.726,35 |
| Fondazione Carisap - Intervento diretto | Bottega del Terzo Settore | 200.000,00 |
| Fondazione Carisap - Intervento diretto | Fondo per la gestione valorizzazione e custodia dei beni di proprietà della Fondazione | 106.805,11 |
| Fondazione Carisap - Intervento diretto | Interventi per progetti a favore del settore SANITA' | 8.338,28 |
| Fondazione Carisap - Intervento diretto | Attività di assistenza e rendicontazione per Fondo per interventi di sviluppo sostenibile – PNRR | 5.225,60 |
| Fondazione Con il Sud | Fondazione con il Sud | 88.036,00 |
| Fondazione Gioventù Musicale d'Italia | PP2023/2025 - Bando "Alta formazione e sviluppo delle competenze" - progetto "L'alta formazione in residenza: musica tecnologia e sostenibilità" | 19.000,00 |
| Helios Associazione Sportiva Dilettantistica | Contributo per "Centro Estivo Non Solo Atletica" | 2.000,00 |
| IOM Ascoli Piceno OdV ETS | Bando ASSISTENZA DOMICILIARE – Progetto "Assistenza specialistica, domiciliare e di prossimità" | 120.000,00 |
| Istituto Superiore Studi Medievali Cecco d'Ascoli | Istituto Superiore di Studi Medievali Cecco d'Ascoli | 30.000,00 |
| Parrocchia SS. Filippo e Giacomo | Contributo per "Festa dei SS. Filippo e Giacomo" | 500,00 |
| Rotary Club San Benedetto del Tronto Nord | Progetto "Buonasera Marche show anno 2025 - San Benedetto del Tronto 31-05-2025 ore 18" | 1.950,00 |

| Anagrafica | Intervento/Progetto | Importo liquidato € |
|--|---|---------------------|
| Unione Sportiva ACLI - Comitato Regionale Marche | PP2023/2025 - Bando "Manifestazioni culturali ed eventi 2025" - Progetto "Percorsi culturali piceni - Aldo Sergiacomi, un artista nel piceno" | 8.000,00 |
| | TOTALE LIQUIDATO | 1.300.794,58 |
| | IMPORTO RESIDUO FONDO AL 31/12/2025 | 2.694.205,42 |

* Importo movimentato al Fondo erogazioni settori Rilevanti (FESR) ANNO DPP 2025

| Anagrafica | Oggetto | Importo FESR |
|---|---|-----------------|
| Associazione Croce Verde - San Benedetto del Tronto | Bando "Dotazioni sanitarie per gli Enti del Terzo Settore" progetto "Uniformità delle attrezzature di emergenza nell'area costiera con l'attenzione degli utenti più fragili" | 6,81 |
| Associazione di promozione sociale Nuovi Spazi Musicali | Progetto "46^ Edizione Festival Nuovi Spazi Musicali" | 22,12 |
| Associazione per la tutela e l'aiuto del Diabetico Ascolana - ADA | Bando "Dotazioni sanitarie per gli Enti del Terzo Settore" progetto "Diabete e donne..." | 1.464,00 |
| Croce Azzurra - Montalto Marche - Montedinove | Bando "Dotazioni sanitarie per gli Enti del Terzo Settore" progetto "Uniformità delle attrezzature di emergenza in area collinare" | 654,00 |
| | TOTALE | 2.146,93 |

Movimentazione del fondo a valere sul Documento programmatico previsionale 2024 dal 01/01/2025 al 31/12/2025, il saldo residuo rappresenta il residuo da erogare del fondo riportato nel passivo patrimoniale, sezione 5 – Erogazioni deliberate:

| | IMPORTO DEL FONDO AL 01/01/2025 | 3.885.110,39 |
|---|--|---------------------|
| Anagrafica | Intervento/Progetto | Importo liquidato € |
| ACRI - Associazione fra le Casse di Risparmio Italiane | Fondo Repubblica digitale * | 0,13 |
| Associazione sportiva dilettantistica Bici Club Sibillini Asd | PP2023/2025 - Bando "Sport e creatività a scuola" II Edizione - progetto "Sibillini Scuola in Bici" | 7.500,00 |
| Associazione ACLI - Fermo APS | Bando LOTTA ALLA POVERTA' ECONOMICA E SOCIALE - progetto "Non solo pane" | 20.065,60 |
| Associazione Amici dell'OPG - ODV | PP2023/2025 - Bando "Sport e creatività a scuola" II Edizione - progetto "I valori educativi della pratica sportiva" | 7.000,00 |
| Associazione Angeli del Bello di Ascoli Piceno | Progetto "Ascoli Piceno TAG Free" | 1.500,00 |
| Associazione Arte Viva | Progetto "Festival dei mantici 2024" | 2.000,00 |
| Associazione Arte Viva | Progetto "Note al tramonto - edizione 2024" | 1.000,00 |
| Associazione Ascoli Piceno Festival | Bando MANIFESTAZIONI CULTURALI ED EVENTI 2024 - Progetto "Ascolipicnofestival 2024 - "Sfide" | 7.500,00 |
| Associazione ASTRA - Strategie per l'abitare Sociale Odv | Progetto ASTRA - Strategie per l'abitare | 217.073,87 |

| Anagrafica | Intervento/Progetto | Importo liquidato € |
|---|--|---------------------|
| Associazione Croce Verde - Ascoli Piceno | Bando "Dotazioni sanitarie per gli Enti del Terzo Settore" progetto "Uniformità delle attrezzature di emergenza nell'area montana" * | 59.245,20 |
| Associazione Croce Verde - San Benedetto del Tronto | Bando "Dotazioni sanitarie per gli Enti del Terzo Settore" progetto "Uniformità delle attrezzature di emergenza nell'area costiera con l'attenzione degli utenti più fragili" * | 57.861,23 |
| Associazione Culturale Defloyd | Bando MANIFESTAZIONI CULTURALI ED EVENTI 2024 - Progetto "Largo - Microfestival indipendente" | 5.000,00 |
| Associazione Culturale Epifanie Cosmiche | Progetto "Il Maestro Carboni ..in mostra!" | 1.500,00 |
| Associazione Culturale Giungla Collective | Progetto "Inaugurazione Mostra "Michele Welke" e proiezione inaugurale "Festa del Cinema Pirata" | 1.000,00 |
| Associazione Culturale Novart | Progetto "Tra le note e i giardini" | 2.000,00 |
| Associazione Culturale Nuova Linfa | "Bando MANIFESTAZIONI CULTURALI ED EVENTI 2024 - Progetto ""Teatro Al Parco Festival – Rassegna Kosmos"" Il Teatro che esce dal teatro" | 5.000,00 |
| Associazione Culturale Progetto Musical | Bando MANIFESTAZIONI CULTURALI ED EVENTI 2024 - Progetto "Festival Storie 2024 - 4° Edizione" | 5.000,00 |
| Associazione Culturale Scintille | Progetto "Rappresentazione Teatrale "Memorie di un imperatore" | 1.000,00 |
| Associazione di promozione sociale Gilda Picena APS | Bando MANIFESTAZIONI CULTURALI ED EVENTI 2024 - Progetto "La Coppa delle Case" | 5.000,00 |
| Associazione di promozione sociale Le Querce di Mamre | Bando LOTTA ALLA POVERTA' ECONOMICA E SOCIALE - progetto "Povero Protagonismo" | 39.200,00 |
| Associazione di promozione sociale Note In Radio - NIR | Progetto "Piccolo Coro NIR" | 1.000,00 |
| Associazione di promozione sociale Obiettivo Benessere ApS | Progetto "Esercitazioni di Nordic Walking" | 500,00 |
| Associazione di promozione sociale Omnia Locis | PP2023/2025 Bando "Soluzioni innovative per la valorizzazione di Luoghi, Patrimoni Culturali, Paesaggistici e Comunitari" progetto "Riabitare: Luoghi cultura, tradizione e innovazione" | 25.000,00 |
| Associazione di promozione sociale Sedicimedia Aps | Progetto "SPORT4RESTART 8° edizione" | 2.000,00 |
| Associazione di promozione sociale Vivo | Bando MANIFESTAZIONI CULTURALI ED EVENTI 2024 - Progetto "Auà FEST - Paesi in Cammino" | 5.000,00 |
| Associazione Ecomuseo del Monte Ceresa | PP2023/2025 Bando "Soluzioni innovative per la valorizzazione di Luoghi, Patrimoni Culturali, Paesaggistici e Comunitari" progetto "La voce della Sibilla" | 4.000,00 |
| Associazione Ex Allievi Istituto Tecnico Mattei | Progetto "Incontriamoci Con..." | 812,80 |
| Associazione Giovani MonsGallorum | Bando MANIFESTAZIONI CULTURALI ED EVENTI 2024 - Progetto "Antico Statuto di Montegallo (1576 A.D.) - L'eredità del passato testimonianza presente per un futuro possibile" | 7.500,00 |
| Associazione Iris insieme a Te OdV | Bando "Dotazioni sanitarie per gli Enti del Terzo Settore" progetto "L'Associazione Iris insieme a te - vicina ai pazienti anziani affetti da demenza" | 26.741,49 |
| Associazione Italiana Donatori Organi - AIDO - Ascoli Piceno | Bando "Dotazioni sanitarie per gli Enti del Terzo Settore" progetto "L'AIDO vicino alle esigenze dei pazienti affetti da problematiche urologiche nel territorio dell'AST AP" | 52.138,77 |
| Associazione L'Isola Felice | Progetto di educazione ambientale attraverso l'arte della pittura | 1.800,00 |
| Associazione Musicale Corpo Bandistico Santa Vittoria in Matenano | Progetto "Musica nei paesi, cortei e processioni" | 1.500,00 |

| Anagrafica | Intervento/Progetto | Importo liquidato € |
|--|---|---------------------|
| Associazione Parco dei Calanchi e Monte Ascensione | Progetto "Escursione a cavallo sui Calanchi e Monte Ascensione" | 500,00 |
| Associazione Sci Club Monte Piselli | Progetto "Ski Race Monte Piselli" | 500,00 |
| Associazione Sportiva Dilettantistica Accademia Ascolana Judo Difesa Personale | Progetto "Lezioni gratuite di judo" | 2.000,00 |
| Associazione Sportiva dilettantistica ANTROSPORT Asd | PP2023/2025 - Bando "Sport e creatività a scuola" II Edizione - progetto "Progetto Olimpia" | 7.202,80 |
| Associazione Sportiva Dilettantistica Argonauti | Progetto "Il mare non ha paese 2024" | 2.000,00 |
| Associazione Sportiva Dilettantistica Centro Marcia Solestà | Organizzazione campionati italiani di marcia - 52° "trofeo Serafino Orlini" - Grottammare 20 ottobre 2024 | 2.000,00 |
| Associazione Sportiva Dilettantistica Cestistica Ascoli Piceno Asd | PP2023/2025 - Bando "Sport e Creatività a Scuola" seconda edizione - progetto "Diversi ma uguali con lo sport a scuola" | 15.000,00 |
| Associazione Sportiva Dilettantistica Colli Sport Village Asd | PP2023/2025 - Bando "Sport e creatività a scuola" II Edizione - progetto "Sport in classe" | 15.000,00 |
| Associazione Sportiva Dilettantistica Colli Sport Village Asd | Progetto "Calici in Fortezza" | 1.000,00 |
| Associazione Sportiva Dilettantistica Gruppo Podistico AVIS Spinetoli - Pagliare | PP2023/2025 - Bando "Sport e creatività a scuola" progetto "CORRI CORRI BEEP BEEP" | 2.600,00 |
| Associazione Sportiva Dilettantistica Il FARO | PP2023/2025 - Bando "Sport e Creatività a Scuola" seconda edizione - Progetto "Sport per tutti" | 7.150,00 |
| Associazione Sportiva Dilettantistica Progetto Ciclismo Piceno | PP2023/2025 - Bando "Sport e creatività a scuola" II Edizione - progetto "La buona strada picena in bicicletta" | 7.500,00 |
| Associazione Sportiva Dilettantistica Tennis ACLI Aps | Progetto "Corso gratuito di tennis per ragazzi e bambini" | 1.500,00 |
| Associazione Sportiva Dilettantistica Unione Rugby San Benedetto | PP2023/2025 Bando "Soluzioni innovative per la valorizzazione di Luoghi, Patrimoni Culturali, Paesaggistici e Comunitari" progetto "APP TRY Rugby inclusivo per il benessere e la coesione sociale" | 20.000,00 |
| Consorzio Il Picchio s.c. Consorzio di cooperative sociali cattoliche | Bando CONTRASTO AL DISAGIO GIOVANILE - Progetto "TUTTI DENTRO!" | 11.000,00 |
| Cooperativa Sociale Habilis Lavoro | Bando AGENZIA SOCIALE PER IL LAVORO II Edizione - Progetto "Lavoro & Inclusione" | 30.000,00 |
| Cooperativa Sociale Il Faro | Bando CONTRASTO AL DISAGIO GIOVANILE - Progetto "R.O.A.D. - Ragazzi Oggi Adulti Domani" | 4.032,64 |
| Cooperativa Sociale Marche Gest Onlus | Progetto "Nuove energie" | 500,00 |
| Cooperativa Sociale PAGEFHA Onlus | Bando AGENZIA SOCIALE PER IL LAVORO II Edizione Progetto "AVVERABILE: AGENZIA SOCIALE PER IL LAVORO" | 70.000,00 |
| Cooperativa Sociale Pharus Young Società | Bando CONTRASTO AL DISAGIO GIOVANILE - Progetto "MOLTO FORTI ASSOLUTAMENTE VICINI" | 1.000,00 |
| Cooperativa Sociale Polisportiva La Gagliarda | PP2023/2025 - Bando "Sport e creatività a scuola" II Edizione - progetto "ACE - Avviamento Crescita Esperienza" | 7.500,00 |
| Cooperativa Sociale Virtus | Bando CONTRASTO AL DISAGIO GIOVANILE - Progetto "Bambini, giovani e famiglie: crescere in sintonia" | 13.000,00 |
| Croce Azzurra - Montalto Marche - Montedinove | Bando "Dotazioni sanitarie per gli Enti del Terzo Settore" progetto "Uniformità delle attrezzature di emergenza in area collinare" | 16.075,10 |
| Croce Rossa Italiana - Comitato Locale dei Sibillini | Bando "Dotazioni sanitarie per gli Enti del Terzo Settore" progetto "Sibillini Heart Restart" | 27.938,21 |
| FAI-Fondo per l'Ambiente Italiano ETS | Progetto "Giornate FAI di Primavera, XXXII edizione, 23-24 marzo. Beni aperti in provincia di Ascoli Piceno." | 1.500,00 |

| Anagrafica | Intervento/Progetto | Importo liquidato € |
|---|--|---------------------|
| Federazione Gruppi Attività Teatrali - FEDERGAT | PP2023/2025 - Bando "Alta formazione e sviluppo delle competenze" - Progetto "AFTER - Alta Formazione Teatro e Relazione" | 30.000,00 |
| Federazione Maestri del Lavoro d'Italia - Consolato Interprovinciale di Ascoli Piceno e Fermo | Progetto "Testimonianza formativa 2023-2024" | 1.500,00 |
| Fondazione Anffas Grottammare Ets | Progetto "Fame! Saremo famosi" | 2.000,00 |
| Fondazione Carisap - Intervento diretto | Fondo sanità - Interventi a favore dell'AST - Ex art. 1, c. 44 L178/20 | 1.278.130,00 |
| Fondazione Carisap - Intervento diretto | Fondo per la gestione valorizzazione e custodia dei beni di proprietà della Fondazione | 112.960,10 |
| Fondazione Carisap - Intervento diretto | Attività di assistenza e rendicontazione per progetto PINQUA | 44.697,70 |
| Fondazione Carisap - Intervento diretto | Attività di assistenza e rendicontazione per Fondo per interventi di sviluppo sostenibile - PNRR | 10.000,00 |
| Fondazione Carisap - Intervento diretto | Fondo per attività di comunicazione istituzionale | 236,61 |
| Fondazione Don Giuseppe Fabiani | Progetto editoriale "Nuova edizione "Ascoli nel Quattrocento Volume II" di Don Giuseppe Fabiani | 2.000,00 |
| Fondazione Gioventù Musicale d'Italia | Bando MANIFESTAZIONI CULTURALI ED EVENTI 2024 - Progetto "La GMI per il Piceno II Edizione - itinerario musicale fra i giovani, l'arte, l'economia e il turismo" | 7.500,00 |
| Fondazione Marco De Carolis ETS | PP2023/2025 Bando "Soluzioni innovative per la valorizzazione di Luoghi, Patrimoni Culturali, Paesaggistici e Comunitari" progetto "Sentinelle del tempo....." | 15.000,00 |
| Il Melograno centro informazione maternità e nascita | Progetto "Nutrire il Domani" | 2.000,00 |
| IOM Ascoli Piceno OdV ETS | Bando ASSISTENZA DOMICILIARE - Progetto "Assistenza specialistica, domiciliare e di prossimità" | 84.000,00 |
| Istituto Adriano Olivetti - ISTAO | PP2023/2025 - Bando "Alta formazione e sviluppo delle competenze" - Progetto "Manager per il Terzo Settore" | 20.011,00 |
| Istituto di Istruzione Superiore - Omnicomprensivo di Amandola | PP2023/2025 - Bando "Sport e creatività a scuola" II Edizione - progetto "Generazione in transito" stesso prot. n. 1673/24 | 6.991,00 |
| Istituto Scolastico Comprensivo - Don Giussani Monticelli | PP2023/2025 - Bando "Sport e creatività a scuola" II Edizione - progetto "Costruiamo il tuo futuro" | 7.500,00 |
| Istituto Scolastico Comprensivo Interprovinciale dei Sibillini | PP2023/2025 - Bando "Sport e creatività a scuola" II Edizione - progetto "Coloriamo il Futuro" | 7.000,00 |
| Osservatorio Permanente Giovani Editori | Progetto "Il Quotidiano in Classe" per l'anno scolastico 2024/2025 | 500,00 |
| Rotary International Distretto 2090 Club di San Benedetto del Tronto | Progetto di restauro del monumento "Fonte Amara" di Marcello Sgattoni e risistemazione dell'Area circostante" | 1.000,00 |
| Società Sportiva Dilettantistica Sport Smile a rl | PP2023/2025 - Bando "Sport e creatività a scuola" II Edizione - progetto "Nuoto a scuola sorridendo" | 15.000,00 |
| Unione Sportiva ACLI - Comitato Regionale Marche | Bando MANIFESTAZIONI CULTURALI ED EVENTI 2024 - Progetto "Percorsi culturali piceni - Pietro Maggi uno svizzero nel Piceno" | 5.000,00 |
| Università di Napoli L'Orientale | Progetto "Conoscenza e valorizzazione del sito archeologico di Cupra Marittima" * | 1.000,00 |
| UTEAP Università della Terza Età di Ascoli Piceno | Progetto "Corso di comunicazione visiva e graphic design" | 2.000,00 |
| | TOTALE LIQUIDATO | 2.495.964,25 |
| | IMPORTO RESIDUO FONDO AL 31/12/2025 | 1.389.146,14 |

* Importo movimentato al Fondo erogazioni settori Rilevanti (FESR) ANNO DPP 2024

| Anagrafica | Oggetto | Importo FESR |
|--|---|-----------------|
| ACRI - Associazione fra le Casse di Risparmio Italiane | Fondo Repubblica digitale | 0,13 |
| Associazione Croce Verde - Ascoli Piceno | Bando "Dotazioni sanitarie per gli Enti del Terzo Settore" progetto "Uniformità delle attrezzature di emergenza nell'area montana" | 670,57 |
| Associazione Croce Verde - San Benedetto del Tronto | Bando "Dotazioni sanitarie per gli Enti del Terzo Settore" progetto "Uniformità delle attrezzature di emergenza nell'area costiera con l'attenzione degli utenti più fragili" | 687,88 |
| Università di Napoli L'Orientale | Progetto "Conoscenza e valorizzazione del sito archeologico di Cupra Marittima" | 9,57 |
| | TOTALE | 1.369,79 |

Movimentazione del fondo a valere sul Documento programmatico previsionale 2023 dal 01/01/2025 al 31/12/2025, il saldo residuo rappresenta il residuo da erogare del fondo riportato nel passivo patrimoniale, sezione 5 – Erogazioni deliberate:

| | IMPORTO DEL FONDO AL 01/01/2025 | 1.705.440,60 |
|--|--|---------------------|
| Anagrafica | Intervento/Progetto | Importo liquidato € |
| Associazione AIL Ascoli Piceno "A. Troiani" OdV | Bando "Dotazioni sanitarie per gli Enti del Terzo Settore" progetto "Oltre le terapie, proteggiamo anche ogni sorriso" * | 46.795,23 |
| Associazione Anchise di Familiari di persone con demenza | Bando "Dotazioni sanitarie per gli Enti del Terzo Settore" progetto "Acquisto portatilelettroencefalografi e doppler per O.O.C. Neurologia AST Ascoli Piceno" | 26.036,02 |
| Associazione Betania Onlus | Bando LOTTA ALLA POVERTA' ECONOMICA E SOCIALE - progetto "Come goccia in un mare" | 60.000,00 |
| Associazione Centro Famiglia | Bando CONTRASTO AL DISAGIO GIOVANILE - Progetto "Ri_Generazioni" | 24.000,00 |
| Associazione Cose di Questo Mondo APS | Bando CONTRASTO AL DISAGIO GIOVANILE - Progetto "BUONA LA SECONDA" | 16.000,00 |
| Associazione di promozione sociale Amandola Riparte | PP2023/2025 Bando "Soluzioni innovative per la valorizzazione di Luoghi, Patrimoni Culturali, Paesaggistici e Comunitari" progetto "Salti in montagna, Innovazione e continuità" | 28.800,00 |
| Associazione di promozione sociale Anni Verdi | PP2023/2025 Bando "Soluzioni innovative per la valorizzazione di Luoghi, Patrimoni Culturali, Paesaggistici e Comunitari" progetto "Verdi Storie Digital HUB: luoghi immersivi per Storie inclusive" | 36.000,00 |
| Associazione InterMedia | Progetto "Un Podcast per il Creato" | 2.000,00 |
| Associazione Iris insieme a Te OdV | Bando "Dotazioni sanitarie per gli Enti del Terzo Settore" progetto "L'Associazione Iris insieme a te - vicina ai pazienti anziani affetti da demenza" | 22.818,51 |
| Associazione Italiana Donatori Organi - AIDO - Ascoli Piceno | Bando "Dotazioni sanitarie per gli Enti del Terzo Settore" progetto "L'AIDO vicino alle esigenze dei pazienti affetti da problematiche urologiche nel territorio dell'AST AP" | 7.168,25 |
| Associazione Kairos OdV | Bando LOTTA ALLA POVERTA' ECONOMICA E SOCIALE - progetto "FAre.REte" | 40.000,00 |

| Anagrafica | Intervento/Progetto | Importo liquidato € |
|---|--|---------------------|
| Associazione Onde Glicemiche Odv | Bando "Dotazioni sanitarie per gli Enti del Terzo Settore" progetto ""Diabete e donne - un supporto alle pazienti diabetiche del nostro territorio" * | 49.221,49 |
| Associazione Sportiva Dilettantistica Centro Ippico San Lorenzo | PP2023/2025 - Bando "Sport e Creatività a Scuola" - Progetto "Sport a scuola: Siamo a cavallo!!" | 7.176,00 |
| Associazione WEGA Impresa Sociale | Bando PNRR E COESIONE ITALIA – Progetto "Attività di formazione per il rafforzamento delle capacità di progettazione e gestione PNRR e Coesione Italia" | 7.500,00 |
| Comune di Force | Bando EVENTI E MANIFESTAZIONI CULTURALI 2° Avviso - Progetto "L'avventurosa vita di Ernesto Verrucci-Bey tra Egitto e Italia" | 5.000,00 |
| Consorzio Il Picchio s.c. Consorzio di cooperative sociali cattoliche | Bando CONTRASTO AL DISAGIO GIOVANILE - Progetto "TUTTI DENTRO!" | 3.000,00 |
| Cooperativa Sociale Ama Aquilone | Bando AGENZIA SOCIALE PER IL LAVORO II Edizione- Progetto "ATTENZIONE FRAGILE!!!" | 40.000,00 |
| Cooperativa Sociale PAGEFHA Onlus | Bando AGENZIA SOCIALE PER IL LAVORO II Edizione Progetto "AVVERABILE: AGENZIA SOCIALE PER IL LAVORO" | 10.000,00 |
| Croce Rossa Italiana - Comitato di Ascoli Piceno | Bando "Dotazioni sanitarie per gli Enti del Terzo Settore" progetto "Visione per la salute- Un Ecografo per ogni emergenza" | 57.960,00 |
| Fondazione Carisap - Intervento diretto | Attività di assistenza e rendicontazione per progetto PINQUA | 30.787,20 |
| Fondazione Carisap - Intervento diretto | Fondo FESR * | 0,50 |
| Fondazione Carisap - Intervento diretto | Fondo FESR * | 1.000,00 |
| Fondazione Caritas San Benedetto del Tronto ETS | Bando LOTTA ALLA POVERTA' ECONOMICA E SOCIALE - progetto "Reti di Solidarietà" | 60.000,00 |
| Fondazione San Giacomo della Marca | PP2023/2025 - Bando "Alta formazione e sviluppo delle competenze" - progetto "Corso di perfezionamento post universitario su - Approccio e contributi innovativi per lo sviluppo territoriale" | 22.000,00 |
| Istituto Istruzione Superiore "A. Orsini - O. Licini" | Progetto "BE YOURSELF! Azioni di potenziamento delle competenze trasversali." | 2.000,00 |
| Istituto Istruzione Superiore "A. Orsini - O. Licini" | PP2023/2025 - Bando "Sport e Creatività a Scuola" - Progetto "La Svolta Buona" | 7.500,00 |
| Lega Navale Italiana sezione di San Benedetto del Tronto | PP2023/2025 - Bando "Sport e Creatività a Scuola" - Progetto "Un mare di sport" | 7.500,00 |
| Unione Sportiva ACLI - Comitato Provinciale Ascoli Piceno | Bando PNRR E COESIONE ITALIA – Progetto "Progettazione integrata sociale, sportiva e del Terzo settore" | 5.000,00 |
| | TOTALE LIQUIDATO | 625.263,20 |
| | IMPORTO RESIDUO FONDO AL 31/12/2025 | 1.080.177,40 |

* Importo movimentato al Fondo erogazioni settori Rilevanti (FESR) ANNO DPP 2023

| Anagrafica | Oggetto | Importo FESR |
|---|--|--------------|
| Associazione AIL Ascoli Piceno "A. Troiani" OdV | Bando "Dotazioni sanitarie per gli Enti del Terzo Settore" progetto "Oltre le terapie, proteggiamo anche ogni sorriso" * | 592,61 |

| | | |
|---|---|-----------------|
| Associazione Onde Glicemiche Odv | Bando "Dotazioni sanitarie per gli Enti del Terzo Settore" progetto ""Diabete e donne - un supporto alle pazienti diabetiche del nostro territorio" * | 252,74 |
| Fondazione Carisap - Intervento diretto | Fondo FESR * | 0,50 |
| Fondazione Carisap - Intervento diretto | Fondo FESR * | 1.000,00 |
| | TOTALE | 1.845,85 |

Movimentazione del fondo a valere sul Documento programmatico previsionale 2022 dal 01/01/2025 al 31/12/2025, il saldo residuo rappresenta il residuo da erogare del fondo riportato nel passivo patrimoniale, sezione 5 – Erogazioni deliberate:

| | IMPORTO DEL FONDO AL 01/01/2025 | 1.278.700,00 |
|--|--|----------------------------|
| Anagrafica | Intervento/Progetto | Importo liquidato € |
| ACI - Gruppo Sportivo Dilettantistico A.C. Ascoli Piceno | Progetto 64^ edizione Coppa Paolino Teodori" | 30.000,00 |
| ANFFAS di Ascoli Piceno APS | Progetto "Ceramica insieme" Ascoli Piceno - Comunanza | 2.000,00 |
| Archivio Fotografico Italiano AFI - APS | PP2023/2025 - Bando "Premi e Convegni 2025" - progetto - "Lo Sguardo autentico, omaggio a Gabriele Maria Pagnini" | 5.000,00 |
| Ashoka Italia Onlus | Contributo per "Week end trasformativo GEN C a novembre"* | 36,00 |
| Associazione Centro Iniziative Giovani | Progetto "Scacchi in centro" | 1.000,00 |
| Associazione Culturale Ancoraincoro | Contributo per "Sostegno spese locazione e gestione sede associativa/sala prove" | 500,00 |
| Associazione Culturale Ascoliva | PP2023/2025 - Bando "premi e Convegni 2025" - Progetto "Ascoliva Academy 2025" | 10.000,00 |
| Associazione Culturale Being in Motion | PP2023/2025 - Bando "premi e Convegni 2025" - Progetto "Immersioni convegni diffusi sulla danza contemporanea" | 7.500,00 |
| Associazione Culturale Coro Giovanile Piceno | Progetto "Attività 2024/25" | 2.000,00 |
| Associazione Culturale I Luoghi della Scrittura | PP2023/2025 - Bando "Premi e Convegni 2025" - progetto Incontri con l'autorePremi e la Risacca dei Ricordi" | 5.000,00 |
| Associazione culturale Mad Events | PP2023/2025 - Bando "Premi e Convegni" - Progetto "1° Forum Internazionale sulla Qualità della Vita" | 12.700,00 |
| Associazione di promozione sociale AGM | Progetto "Valorizzazione museo dei fossili e minerali - polittico dell'Alamanno" | 2.000,00 |
| Associazione di promozione sociale Arquata Potest | Progetto di Riqualficazione "Fonte Santa Gemma" | 2.000,00 |
| Associazione di promozione sociale Arteo APS | PP2023/2025 - Bando "Premi e Convegni" - progetto Eroi dell'arte, premi ai maestri del talento | 5.000,00 |
| Associazione di promozione sociale Circolo Oscar Romero APS | Progetto "Percorsi autunnali di arte e cultura nel borgo storico" | 500,00 |
| Associazione di promozione sociale FaRe - Fabbrica del Reportage | PP2023/2025 - Bando "Premi e Convegni" 2025 - progetto "Festival del reportage e 1 Edizione del Premio Internazionale Ascoli Piceno per la Fotografia di Reportage | 15.000,00 |
| Associazione di promozione sociale La Casa di Asterione | Progetto "MeTe Danza - LA DANZA INTEGRATA A CASA SAN REMO 2025" | 2.000,00 |

| Anagrafica | Intervento/Progetto | Importo liquidato € |
|--|--|---------------------|
| Associazione di promozione sociale Palio Del Duca APS | PP2023/2025 - Bando "Premi e Convegni" 2025 - progetto "25 anniversario dei convegni Vita Medioevale e premiazione cortometraggio degli acquaviva" | 5.000,00 |
| Associazione di promozione sociale Radio Incredibile | PP2023/2025 - Bando "Premi e Convegni" progetto "Microfono d'oro - Gran Prix della Radio e Podcast in Italia" | 7.500,00 |
| Associazione di promozione sociale Smart Piceno | Bando_Premi e convegni - Progetto "Intelligenza Artificiale Comunità, inclusione e sistemi educativi" | 10.000,00 |
| Associazione Direfare Onlus | Bando "Premi e Convegni" - Progetto "Asculum Festival 2024" | 10.000,00 |
| Associazione Direfare Onlus | PP2023/2025 - Bando "Premi e Convegni" 2025 - progetto "Asculum Festival 2025" | 10.000,00 |
| Associazione Endeca Agitatore Culturale | Progetto "Mostra antologica dell'artista Mario Lupo" | 5.000,00 |
| Associazione Fidapa sezione di Ascoli Piceno | Progetto "Chi rispetta la donna rispetta il creato" | 1.000,00 |
| Associazione Giovanile GI.RO - Giovani Rotella | Progetto "RI-generazione Turistica" | 1.000,00 |
| Associazione Il Carnevale di Ascoli Piceno | Progetto "Il carnevale di Ascoli tra storicità e attualità" | 1.000,00 |
| Associazione Italiana Donne Medico | Progetto "Inquinamento e salute, quali orizzonti?" | 1.000,00 |
| Associazione La Fenice | Progetto "Concerto per Amandola - DUO Cortesão - De Angelis" | 1.000,00 |
| Associazione Musicale Muses | Progetto "Poano2Forte- Masterclass" | 10.000,00 |
| Associazione Pro Loco 2000 Montefalcone | Progetto "La Foglia d'oro" - Concorso poesia (III edizione) | 2.000,00 |
| Associazione San Cristoforo - Vivere è Vivere Insieme onlus | Progetto "Convegno: Ripensare L'Umano, Il coraggio della consapevolezza. Anno 2024" | 1.000,00 |
| Associazione San Cristoforo - Vivere è Vivere Insieme onlus | PP2023/2025 - Bando "Premi e Convegni" 2025 - progetto "Ripensare l'uomo , il coraggio della consapevolezza" | 9.300,00 |
| Associazione Sportiva Dilettantistica Mirmidoni Piceni WH | Progetto "Stagione Sportiva 2024/25 di Hockey in corazzina" | 1.000,00 |
| Associazione Sportiva Dilettantistica Oasi di Asterix | Progetto "Mondo Asterix 2024-2025" | 1.000,00 |
| Associazione Sportiva Dilettantistica Valsesino | Manifestazione "2^ edizione torneo dei comuni della provincia di Ascoli Piceno" | 500,00 |
| ASUR MARCHE Area Vasta n. 5 | Organizzazione evento scientifico "Giornata in memoria del dottor Giorgio Mariani" * | 500,00 |
| AVIS Comunale dei Sibillini - Amandola | Progetto "Donati in 75 anni sangue, plasma, tempo e competenze. Il paradigma del dono" | 1.000,00 |
| AVIS Comunale di Ascoli Piceno | Contributo per "Sistemazione mezzo di trasporto" * | 2.000,00 |
| Caffè Meletti Srl - Impresa strumentale | Contributo a favore della società strumentale Caffè Meletti Srl | 70.000,00 |
| Casa di Procura Istituto Suore Oblate SS. Redentore | Progetto "La donna vittima di tratta: buone pratiche di collaborazione per una presa in carico congiunta" | 1.000,00 |
| Cicconi Pietro Walter | Progetto "Una bicicletta per la libertà" | 2.000,00 |
| Cooperativa Sociale Bemal servizi | Progetto "INCONTRIAMOCI!" | 1.000,00 |
| Croce Azzurra dei Monti Sibillini - Santa Vittoria in Matenano | Contributo per acquisto Divise per i volontari | 1.000,00 |
| Fondazione Carisap - Intervento diretto | Piano Pluriennale 2026/2028 - Attività di ascolto e comunicazione | 59.793,79 |
| Fondazione Carisap - Intervento diretto | Fondo FESR * | 164,00 |
| Fondazione Carisap - Intervento diretto | Fondo FESR * | 400,00 |
| Fondazione Elisabetta Sgarbi - Betty Wrong | Progetto "Linus Festival del fumetto 2024" | 2.000,00 |

| Anagrafica | Intervento/Progetto | Importo liquidato € |
|--|--|---------------------|
| Fondazione Fabbrica Cultura | PP2023/2025 - Bando "Premi e Convegni 2025 - Progetto "Anno Internazionale delle cooperative 2025" | 3.000,00 |
| Fondazione Ricerca Discipline Artistiche - FRIDA | PP2023/2025 - Bando "Premi e Convegni" 2025 - progetto "Premio Sparti 2025 - IV Edizione" | 20.000,00 |
| Legambiente Marche APS | PP2023/2025 - Bando "Premi e Convegni 2025" - progetto "Forum Acqua Legambiente Marche 2025" | 10.000,00 |
| Università degli Studi di Camerino | Convegno "Le Marche e il Mare" | 10.000,00 |
| | TOTALE LIQUIDATO | 363.393,79 |
| | IMPORTO RESIDUO FONDO AL 31/12/2025 | 915.306,21 |

* Importo movimentato al Fondo erogazioni settori Rilevanti (FESR) ANNO DPP 2022

| Anagrafica | Oggetto | Importo FESR |
|---|--|-----------------|
| Ashoka Italia Onlus | Contributo per "Week end trasformativo GEN C a novembre"* | 36,00 |
| ASUR MARCHE Area Vasta n. 5 | Organizzazione evento scientifico "Giornata in memoria del dottor Giorgio Mariani" * | 500,00 |
| AVIS Comunale di Ascoli Piceno | Contributo per "Sistemazione mezzo di trasporto" | 81,43 |
| Fondazione Carisap - Intervento diretto | Fondo FESR * | 164,00 |
| Fondazione Carisap - Intervento diretto | Fondo FESR * | 400,00 |
| | TOTALE | 1.181,43 |

Movimentazione del fondo a valere sul Documento programmatico previsionale 2021 dal 01/01/2025 al 31/12/2025, il saldo residuo rappresenta il residuo da erogare del fondo riportato nel passivo patrimoniale, sezione 5 – Erogazioni deliberate:

| | IMPORTO DEL FONDO AL 01/01/2025 | 1.083.659,95 |
|--|--|---------------------|
| Anagrafica | Intervento/Progetto | Importo liquidato € |
| Associazione Betania Onlus | Contributo per progetto "Doni-Amo un sereno Natale" - Fondo povertà | 2.000,00 |
| Associazione Centro di Solidarietà dei Monti Sibillini | Contributo per "Sostegno alimentare" - Fondo povertà | 2.000,00 |
| Associazione Centro Solidarietà Porto d'Ascoli OdV | Contributo per "Pranzo di Natale 2024" - Fondo povertà | 1.000,00 |
| Associazione Chitarristica Picena | Progetto "Primavera chitarristica 2025" | 1.000,00 |
| Associazione Culturale GB Eventi | Progetto "Festival della canzone ascolana" | 500,00 |
| Associazione di promozione sociale Crea Credi Cambia | Progetto "Corso di Formazione Costruttori di Futuro 2025" | 2.000,00 |
| Associazione di Volontariato Zarepta | Contributo per "Natale 2024" - Fondo povertà | 2.000,00 |
| Associazione Kairos OdV | Contributo per "Sostegno alle famiglie" - Fondo povertà | 2.000,00 |
| Associazione Medici Cattolici Italiani - AMCI | Bando Premi e convegni - Progetto "Maestri di umanità: i medici di fronte alle sfide contemporanee 3-5 ottobre 2024" | 15.000,00 |

| Anagrafica | Intervento/Progetto | Importo liquidato € |
|--|--|---------------------|
| Associazione Sportiva Dilettantistica Jet Quality Form | Progetto "Inclusione dA_Mare - Mototerapia per persone con disabilità con moto d'acqua" | 2.000,00 |
| Associazione Sportiva Dilettantistica Tennis Club Il Principe | Contributo per acquisto defibrillatore semiautomatico | 1.350,00 |
| Cooperativa Sociale Hobbit | Contributo per progetto "Una Contea per tutti" - Fondo povertà | 2.000,00 |
| Cooperativa Sociale Officina 1981 a r.l. | PP2020/2022 - Avviso "Più uniti e quindi più sostenibili" - progetto Piattaforma mobile per la Sostenibilità * | 12,43 |
| Ente Nazionale Sordi ETS - APS Sezione Provinciale Ascoli Piceno - Fermo | Progetto "Segretariato Sociale" | 1.000,00 |
| Fondazione Carisap - Intervento diretto | Progetto "CRISMAT - Centro innovazione strategica e metodologie applicate per il Terzo Settore" | 50.000,00 |
| Fondazione Carisap - Intervento diretto | Progetto PINQUA - Progettazione esecutiva immobile programma abitare - Palazzo Saladini Pilastrì | 400.000,00 |
| Fondazione Carisap - Intervento diretto | Fondo povertà | 39.962,00 |
| Parrocchia Sant'Antonio di Padova | Contributo per "Pranzo di Natale e Cenone di Capodanno" - Fondo povertà | 2.000,00 |
| | TOTALE LIQUIDATO | 525.824,43 |
| | IMPORTO RESIDUO FONDO AL 31/12/2025 | 557.835,52 |

* Importo movimentato al Fondo erogazioni settori Rilevanti (FESR) ANNO DPP 2021

| Anagrafica | Oggetto | Importo FESR |
|--|--|--------------|
| Cooperativa Sociale Officina 1981 a r.l. | PP2020/2022 - Avviso "Più uniti e quindi più sostenibili" - progetto Piattaforma mobile per la Sostenibilità * | 12,43 |
| | TOTALE | 12,43 |

Movimentazione del fondo a valere sul Documento programmatico previsionale 2020 dal 01/01/2025 al 31/12/2025, il saldo residuo rappresenta il residuo da erogare del fondo riportato nel passivo patrimoniale, sezione 5 – Erogazioni deliberate:

| | IMPORTO DEL FONDO AL 01/01/2025 | 465.789,83 |
|--|---|---------------------|
| Anagrafica | Intervento/Progetto | Importo liquidato € |
| Associazione Cittadini Insieme Albula Centro (APS) | Progetto "Sistemazione illuminazione impianto campo sportivo" | 2.000,00 |
| Associazione Coro Ventidio Basso | Progetto "Concerto di Natale 2024" | 1.000,00 |
| Associazione Culturale l'Altrarte | Progetto "Festival dell'arte sul mare 2025" | 2.000,00 |
| Associazione Giovanile Picena APS | Progetto "Panchine rosse tutto l'anno" | 500,00 |
| Associazione Sportiva Dilettantistica Bicigustando | Progetto "16° GRAN FONDO SAN BENEDETTO DEL TRONTO 27-30.03.2025" | 2.000,00 |
| AVIS Comunale dei Sibillini - Amandola | Progetto "Donati in 75 anni sangue, plasma, tempo e competenze. Il paradigma del dono." | 1.000,00 |

| Anagrafica | Intervento/Progetto | Importo liquidato € |
|---|---|---------------------|
| Caritas Parrocchiale S. Giuseppe | Progetto "Sostegno alle famiglie in difficoltà" | 2.000,00 |
| Cooperativa Culturale Sociale Pulchra | Progetto "Rientro al Porto. IV edizione" | 1.000,00 |
| Cooperativa Sociale Biancazzurro Onlus | Progetto "Orto Bio in Rete - Agricoltura Sociale per le Disabilità" | 2.000,00 |
| Fondazione Carisap - Intervento diretto | Progetto "CRISMAT - Centro innovazione strategica e metodologie applicate per il Terzo Settore" | 50.000,00 |
| Fondazione Carisap - Intervento diretto | Collaborazione con AICCON - Proposta capacity building bando Terzo Settore * | 810,60 |
| Unione Cattolica Stampa Italiana | Progetto "Social Network e intelligenza artificiale" | 2.000,00 |
| Università degli Studi di Camerino | Progetto "Start Cup 2022" * | 1.000,00 |
| | TOTALE LIQUIDATO | 67.310,60 |
| | IMPORTO RESIDUO FONDO AL 31/12/2025 | 398.479,23 |

* Importo movimentato al Fondo erogazioni settori Rilevanti (FESR) ANNO DPP 2020

| Anagrafica | Oggetto | Importo FESR |
|---|--|-----------------|
| Fondazione Carisap - Intervento diretto | Collaborazione con AICCON - Proposta capacity building bando Terzo Settore * | 810,60 |
| Università degli Studi di Camerino | Progetto "Start Cup 2022" * | 1.000,00 |
| | TOTALE | 1.810,60 |

Movimentazione del fondo a valere sul Documento programmatico previsionale 2019 dal 01/01/2025 al 31/12/2025, il saldo residuo rappresenta il residuo da erogare del fondo riportato nel passivo patrimoniale, sezione 5 – Erogazioni deliberate:

| | IMPORTO DEL FONDO AL 01/01/2025 | 59.337,92 |
|--|--|---------------------|
| Anagrafica | Intervento/Progetto | Importo liquidato € |
| CSI Comitato Provinciale Ascoli Piceno | Progetto "Il mio campo libero 2025 - Progetto di attività sportiva a sostegno della popolazione" | 2.000,00 |
| Ente Parrocchia Santa Madre di Dio | Restauro impianti pittorici cripta e allestimento percorso ipogeo | 55.837,92 |
| FAI-Fondo per l'Ambiente Italiano ETS | "Progetto ""Giornate FAI di Primavera, Beni aperti dalla Delegazione FAI di Ascoli Piceno"". | 1.500,00 |
| | TOTALE LIQUIDATO | 59.337,92 |
| | IMPORTO RESIDUO FONDO AL 31/12/2025 | 0,00 |

Movimentazione del fondo a valere sul Documento programmatico previsionale 2018 dal 01/01/2025 al 31/12/2025, il saldo residuo rappresenta il residuo da erogare del fondo riportato nel passivo patrimoniale, sezione 5 – Erogazioni deliberate:

| | | |
|-----------------------|--|----------------------------|
| | IMPORTO DEL FONDO AL 01/01/2025 | 65.000,00 |
| Anagrafica | Intervento/Progetto | Importo liquidato € |
| Comune di Montemonaco | Progetto recupero Rifugio Sibilla* | 65.000,00 |
| | TOTALE LIQUIDATO | 65.000,00 |
| | IMPORTO RESIDUO FONDO AL 31/12/2025 | 0,00 |

*Importo movimentato al Fondo erogazioni settori Rilevanti (FESR) ANNO DPP 2018

| | | |
|-----------------------|------------------------------------|---------------------|
| Anagrafica | Oggetto | Importo FESR |
| Comune di Montemonaco | Progetto recupero Rifugio Sibilla* | 65.000,00 |
| | TOTALE | 65.000,00 |

Movimentazione del fondo a valere sul Documento programmatico previsionale 2017 dal 01/01/2025 al 31/12/2025, il saldo residuo rappresenta il residuo da erogare del fondo riportato nel passivo patrimoniale, sezione 5 – Erogazioni deliberate:

| | | |
|-------------------|--|------------------|
| | IMPORTO DEL FONDO AL 01/01/2025 | 38.520,00 |
| Anagrafica | Intervento/Progetto | Residuo |
| | TOTALE LIQUIDATO | 0,00 |
| | IMPORTO RESIDUO FONDO AL 31/12/2025 | 38.520,00 |





FONDAZIONE
CASSA DI RISPARMIO
DI ASCOLI PICENO

Bilancio d'esercizio

RELAZIONE DELLA SOCIETÀ DI REVISIONE

Fondazione Cassa di Risparmio di Ascoli Piceno

Bilancio d'esercizio al 31 dicembre 2025

(con relativa relazione della società di revisione)

KPMG S.p.A.

10 aprile 2026



KPMG S.p.A.
Revisione e organizzazione contabile
Via Sandro Totti, 11
60131 ANCONA AN
Telefono +39 071 2901140
Email it-fmauditaly@kpmg.it
PEC kpmgspa@pec.kpmg.it

Relazione della società di revisione indipendente ai sensi dell'art. 32 dello Statuto

All'Organo di Indirizzo della
Fondazione Cassa di Risparmio di Ascoli Piceno

Relazione sulla revisione contabile del bilancio d'esercizio

Giudizio

Abbiamo svolto la revisione contabile del bilancio d'esercizio della Fondazione Cassa di Risparmio di Ascoli Piceno (nel seguito anche la "Fondazione"), costituito dallo stato patrimoniale al 31 dicembre 2025, dal conto economico e dal rendiconto finanziario per l'esercizio chiuso a tale data e dalla nota integrativa.

A nostro giudizio, il bilancio d'esercizio fornisce una rappresentazione veritiera e corretta della situazione patrimoniale e finanziaria della Fondazione Cassa di Risparmio di Ascoli Piceno al 31 dicembre 2025, del risultato economico e dei flussi di cassa per l'esercizio chiuso a tale data in conformità alle norme contenute nel Decreto Legislativo del 17 maggio 1999 n. 153 e nell'Atto di Indirizzo emanato dal Ministero del Tesoro del Bilancio e della Programmazione economica in data 19 aprile 2001 che ne disciplinano i criteri di redazione (nel seguito anche "Norme Speciali").

Elementi alla base del giudizio

Abbiamo svolto la revisione contabile in conformità ai principi di revisione internazionali (ISA Italia). Le nostre responsabilità ai sensi di tali principi sono ulteriormente descritte nel paragrafo "Responsabilità della società di revisione per la revisione contabile del bilancio d'esercizio" della presente relazione. Siamo indipendenti rispetto alla Fondazione Cassa di Risparmio di Ascoli Piceno in conformità alle norme e ai principi in materia di etica e di indipendenza applicabili nell'ordinamento italiano alla revisione contabile del bilancio. Riteniamo di aver acquisito elementi probativi sufficienti e appropriati su cui basare il nostro giudizio.

Responsabilità degli Amministratori e del Collegio Sindacale della Fondazione Cassa di Risparmio di Ascoli Piceno per il bilancio d'esercizio

Gli Amministratori sono responsabili per la redazione del bilancio d'esercizio che fornisca una rappresentazione veritiera e corretta in conformità Norme Speciali che ne disciplinano i criteri di redazione e, nei termini previsti dalla legge, per quella parte del controllo interno dagli stessi ritenuta necessaria per consentire la redazione di un bilancio che non contenga errori significativi dovuti a frodi o a comportamenti o eventi non intenzionali.

KPMG S.p.A.
è una società per azioni
di diritto italiano
e fa parte del network KPMG
di entità indipendenti affiliate a
KPMG International Limited,
società di diritto inglese.



Ancona Bari Bergamo
Bologna Bolzano Brescia
Catania Como Firenze Genova
Lecce Milano Napoli Novara
Padova Palermo Parma Perugia
Pescara Roma Torino Treviso
Trieste Varese Verona

Società per azioni
Capitale sociale
Euro 10.415.500,00 i.v.
Registro Imprese Milano Monza Brianza Lodi
e Codice Fiscale N. 00709600159
R.E.A. Milano N. 512867
Partita IVA 00709600159
VAT number IT00709600159
Sede legale: Via Giovanni Battista Pirelli 38
20124 Milano MI ITALIA



Fondazione Cassa di Risparmio di Ascoli Piceno

Relazione della società di revisione

31 dicembre 2025

Gli Amministratori sono responsabili per la valutazione della capacità della Fondazione di continuare a operare come un'entità in funzionamento e, nella redazione del bilancio d'esercizio, per l'appropriatezza dell'utilizzo del presupposto della continuità aziendale, nonché per una adeguata informativa in materia. Gli Amministratori utilizzano il presupposto della continuità aziendale nella redazione del bilancio d'esercizio a meno che abbiano valutato che sussistono le condizioni per la liquidazione della Fondazione o per l'interruzione dell'attività o non abbiano alternative realistiche a tali scelte.

Il Collegio Sindacale ha la responsabilità della vigilanza, nei termini previsti dalla legge e dallo Statuto, sul processo di predisposizione dell'informativa finanziaria della Fondazione.

Responsabilità della società di revisione per la revisione contabile del bilancio d'esercizio

I nostri obiettivi sono l'acquisizione di una ragionevole sicurezza che il bilancio d'esercizio nel suo complesso non contenga errori significativi, dovuti a frodi o a comportamenti o eventi non intenzionali, e l'emissione di una relazione di revisione che includa il nostro giudizio. Per ragionevole sicurezza si intende un livello elevato di sicurezza che, tuttavia, non fornisce la garanzia che una revisione contabile svolta in conformità ai principi di revisione internazionali (ISA Italia) individui sempre un errore significativo, qualora esistente. Gli errori possono derivare da frodi o da comportamenti o eventi non intenzionali e sono considerati significativi qualora ci si possa ragionevolmente attendere che essi, singolarmente o nel loro insieme, siano in grado di influenzare le decisioni economiche degli utilizzatori prese sulla base del bilancio d'esercizio.

Nell'ambito della revisione contabile svolta in conformità ai principi di revisione internazionali (ISA Italia), abbiamo esercitato il giudizio professionale e abbiamo mantenuto lo scetticismo professionale per tutta la durata della revisione contabile. Inoltre:

- abbiamo identificato e valutato i rischi di errori significativi nel bilancio d'esercizio, dovuti a frodi o a comportamenti o eventi non intenzionali; abbiamo definito e svolto procedure di revisione in risposta a tali rischi; abbiamo acquisito elementi probativi sufficienti e appropriati su cui basare il nostro giudizio. Il rischio di non individuare un errore significativo dovuto a frodi è più elevato rispetto al rischio di non individuare un errore significativo derivante da comportamenti o eventi non intenzionali, poiché la frode può implicare l'esistenza di collusioni, falsificazioni, omissioni intenzionali, rappresentazioni fuorvianti o forzature del controllo interno;
- abbiamo acquisito una comprensione del controllo interno rilevante ai fini della revisione contabile allo scopo di definire procedure di revisione appropriate nelle circostanze e non per esprimere un giudizio sull'efficacia del controllo interno della Fondazione;
- abbiamo valutato l'appropriatezza dei principi contabili utilizzati nonché la ragionevolezza delle stime contabili effettuate dagli Amministratori, inclusa la relativa informativa;
- siamo giunti a una conclusione sull'appropriatezza dell'utilizzo da parte degli Amministratori del presupposto della continuità aziendale e, in base agli elementi probativi acquisiti, sull'eventuale esistenza di un'incertezza significativa riguardo a eventi o circostanze che possono far sorgere dubbi significativi sulla capacità della Fondazione di continuare a operare come un'entità in funzionamento. In presenza di un'incertezza significativa, siamo tenuti a richiamare l'attenzione nella relazione di revisione sulla relativa informativa di bilancio ovvero, qualora tale informativa sia inadeguata, a riflettere tale circostanza nella formulazione del nostro giudizio. Le nostre conclusioni sono basate sugli elementi probativi acquisiti fino alla data della presente relazione. Tuttavia, eventi o circostanze successivi possono comportare che la Fondazione cessi di operare come un'entità in funzionamento;



Fondazione Cassa di Risparmio di Ascoli Piceno
Relazione della società di revisione
31 dicembre 2025

- abbiamo valutato la presentazione, la struttura e il contenuto del bilancio d'esercizio nel suo complesso, inclusa l'informativa, e se il bilancio d'esercizio rappresenti le operazioni e gli eventi sottostanti in modo da fornire una corretta rappresentazione.

Abbiamo comunicato ai responsabili delle attività di *governance*, identificati a un livello appropriato come richiesto dagli ISA Italia, tra gli altri aspetti, la portata e la tempistica pianificate per la revisione contabile e i risultati significativi emersi, incluse le eventuali carenze significative nel controllo interno identificate nel corso della revisione contabile.

Altre relazioni

Giudizio sulla coerenza della relazione economica finanziaria con il bilancio, sulla sua conformità alle Norme speciali e dichiarazione su eventuali errori significativi

Gli Amministratori della Fondazione Cassa di Risparmio di Ascoli Piceno sono responsabili per la predisposizione della relazione economica finanziaria della Fondazione Cassa di Risparmio di Ascoli Piceno al 31 dicembre 2025, incluse la sua coerenza con il relativo bilancio d'esercizio e la sua conformità alle Norme Speciali.

Abbiamo svolto le procedure indicate nel principio di revisione (SA Italia) 720B al fine di:

- esprimere un giudizio sulla coerenza della relazione economica finanziaria con il bilancio d'esercizio;
- esprimere un giudizio sulla conformità alle Norme Speciali della relazione economica finanziaria;
- rilasciare una dichiarazione su eventuali errori significativi nella relazione economica finanziaria.

A nostro giudizio, la relazione economica finanziaria è coerente con il bilancio d'esercizio della Fondazione Cassa di Risparmio di Ascoli Piceno al 31 dicembre 2025.

Inoltre, a nostro giudizio, la relazione economica finanziaria è redatta in conformità alle Norme Speciali.

Con riferimento alla dichiarazione su eventuali errori significativi, rilasciata sulla base delle conoscenze e della comprensione della Fondazione e del relativo contesto acquisite nel corso dell'attività di revisione, non abbiamo nulla da riportare.

Ancona, 10 aprile 2026

KPMG S.p.A.

Alessandro Arienti
Socio



FONDAZIONE
CASSA DI RISPARMIO
DI ASCOLI PICENO

Bilancio d'esercizio

RELAZIONE DEL COLLEGIO SINDACALE

RELAZIONE DEL COLLEGIO SINDACALE DELLA FONDAZIONE CARISAP ALL'ORGANO DI INDIRIZZO

ESERCIZIO 2025

Ill.mi membri dell'Organo di indirizzo,

Il Collegio sindacale della Fondazione Carisap, nelle persone di Luciano De Angelis (Presidente), Lina Censori (Membro effettivo) e Salvatore Nico (Membro effettivo), è stato eletto dall'Organo di indirizzo in data 28 aprile 2025, con durata triennale. A partire dal 9 Luglio 2025 lo stesso Organo ha provveduto alla nomina della società di revisione (KPMG). Tale società è stata delegata a svolgere la revisione legale dei conti dell'ente ai sensi del D.Lgs. 27.01.2010 n. 39, con incarico relativo alla verifica dei bilanci 2025-2026 e 2027, come previsto dall'art. 32, c. 2, del nuovo statuto dell'ente. Ne deriva che da tale data il Collegio ha focalizzato la propria attività sul rispetto della legalità, dello statuto, della corretta amministrazione, sull'adeguatezza dell'assetto organizzativo e sul rispetto delle finalità sociali dell'ente.

Il bilancio dell'esercizio chiuso al 31 dicembre 2025 della Fondazione, costituito dallo Stato Patrimoniale, dal Conto Economico, dalla Nota Integrativa e corredato dalla Relazione economico finanziaria del Consiglio di amministrazione è stato approvato, unitamente al bilancio sociale, nella seduta del 27 marzo 2026 ed è stato puntualmente trasmesso al Collegio Sindacale.

L'attività del Collegio Sindacale si è svolta in conformità alle disposizioni di cui all'art. 2403 c.c., tenendo conto delle peculiarità dell'ente fondazionale e delle sue funzioni erogative in conformità al documento emanato congiuntamente dall'Acri e dal CNDCEC nel marzo 2025.

Nei limiti di compatibilità, inoltre, il Collegio si è attenuto alle "Norme di comportamento del Collegio sindacale di società non quotate" aggiornate al 2024 ed al documento "Norme di comportamento dell'organo di controllo degli Enti non profit" raccomandate dal Consiglio Nazionale dei Dottori Commercialisti e degli Esperti Contabili (peraltro aggiornate nel mese di marzo 2026).

1) ATTIVITÀ DI VIGILANZA

Abbiamo vigilato, per quanto di nostra competenza, sull'osservanza della legge e dello statuto, sull'adeguatezza dell'assetto organizzativo, amministrativo e contabile e sul suo corretto funzionamento. Si è tenuto conto in detta attività delle finalità sociali ed erogative dell'ente. Nel dettaglio evidenziamo di seguito i principali risultati dei controlli eseguiti.

a) Modifiche statutarie

Si segnala che nel corso dell'esercizio lo statuto dell'ente è stato modificato per consentire un miglior funzionamento degli organi e, successivamente per tener conto dei contenuti del nuovo addendum Acri Mef dell'ottobre 2025. Quest'ultimo era finalizzato essenzialmente ad introdurre alcune nuove regole sulla gestione del patrimonio delle fondazioni (peraltro senza impatto in merito alla gestione della Fondazione Carisap) e modificare i termini dei mandati di alcuni organi sociali. Il nuovo statuto è stato sottoposto ad interlocuzioni con il Mef che, in merito all'ultima versione dello stesso, non ha sollevato rilievi.

b) Rispetto dei principi di corretta amministrazione

In merito alla vigilanza sul rispetto dei principi di corretta amministrazione il Collegio ha partecipato a tutte le adunanze del Consiglio di amministrazione e dell'Organo di indirizzo tenutesi successivamente alla propria nomina. Tali riunioni si sono svolte nel rispetto delle norme statutarie e regolamentari che

disciplinano il funzionamento degli organi. Le deliberazioni del Consiglio di amministrazione sono state assunte sulla base dei flussi informativi programmati con la fattiva collaborazione della struttura della Fondazione, nonché, per quanto ritenuto opportuno con il supporto delle risultanze delle istruttorie svolte dalle Commissioni.

Una particolare attenzione è stata dedicata dal Collegio sindacale nel corso dell'esercizio alla tutela del patrimonio fondazionale oggetto di verifiche semestrali. A riguardo, abbiamo esaminato le varie gestioni e l'andamento patrimoniale generale non rilevando criticità da segnalare. Si è preso atto delle procedure di IALM (Intelligent Asset Liability Management) attivate dal Consiglio di amministrazione con la collaborazione della YouTrust & Partners, società specializzata in modelli matematici che valutano la conservazione e la valorizzazione del patrimonio dell'Ente nel lungo periodo, a tutela degli scopi istituzionali della Fondazione e in ossequio al principio di perpetuità che caratterizza tale struttura.

Per quanto concerne gli aspetti ambientali dei propri investimenti, si ricorda che l'Ente si avvale della consulenza e delle analisi di sostenibilità della società indipendente "Nummus.info" che ha evidenziato un rating del portafoglio pienamente soddisfacente in ottica ESG. Dalle attività di monitoraggio svolte dall'Advisor, inoltre, viene evidenziato che il portafoglio titoli è allocato anche nel pieno rispetto della legge 9.12.2021, n. 220 (che vieta il finanziamento di imprese coinvolte nella produzione di mine antipersona e di munizioni e submunizioni a grappolo).

Nell'ottica della erogazione delle risorse, inoltre, i sindaci hanno verificato che le stesse sono state distribuite secondo il piano pluriennale 2023/2025, e successivi aggiustamenti, e che nel mese di ottobre, a seguito di plurime riunioni che il Collegio ha presenziato, l'Organo di indirizzo, ha approvato con aggiustamenti il piano pluriennale presentato dal Consiglio di amministrazione per il triennio 2026/2028.

c) Verifiche sul sistema organizzativo, amministrativo e contabile

Abbiamo vigilato, per quanto di nostra competenza, sull'adeguatezza dell'assetto organizzativo dell'Ente tramite la raccolta di informazioni dai responsabili degli uffici della Fondazione e con incontri con la società di revisione, ai fini del reciproco scambio di dati e informazioni rilevanti, rilevando un sistema organizzativo adeguato allo scopo. Il Collegio ha anche provveduto ad una verifica a campione in merito al rispetto delle procedure previste dall'Ente per la distribuzione delle risorse, non individuando anomalie in merito al rispetto delle stesse.

In ottica organizzativa si segnala, inoltre, che la Fondazione utilizza un manuale per il sistema della gestione della qualità (Rif. UNI EN ISO 9001) nell'ambito del "sistema di gestione dell'organizzazione".

d) Pareri rilasciati ed ulteriori eventi

Nel mese di luglio il Collegio sindacale ha emesso l'apposita proposta motivata prevista dall'art. 13, c. 1 del D.Lgs. n. 39/2010 in merito alla nomina della società di revisione.

Nel corso dell'esercizio si è altresì preso atto del venir meno di un membro dell'Organo di indirizzo e delle dimissioni rassegnate da altro componente dello stesso organo.

L'ente ha inoltre provveduto all'assunzione della dottoressa Alessia Mastrostefano in data 9 dicembre 2025 con funzioni di addetta alle attività istituzionali. Il Collegio ha verificato nel dettaglio la correttezza delle procedure selettive ed il curriculum, ritenuto adeguato al ruolo rivestito del soggetto assunto.

Non sono state prodotte denunce dei soci all'organo di controllo ex art. 2408 c.c., né denunce su presunte irregolarità addebitabili agli amministratori e/o all'organo di controllo ex art. 2409 c.c..

e) Fatti intervenuti dopo la chiusura dell'esercizio

- ***Caffè Meletti:*** Come evidenziato nella relazione economico finanziaria, il cda, a seguito di analisi effettuata da una Commissione appositamente costituita e composta dai componenti gli organi della Fondazione, con il supporto tecnico scientifico del CRISMAT- Università Politecnica delle Marche- ha ritenuto opportuno

ricorrere ad una gestione indiretta del ramo d'azienda relativo alla società strumentale Caffè Meletti Srl. Tale scelta ha determinato la necessità di valutare un idoneo soggetto qualificato a cui affidare la gestione del locale nel rispetto della sua tradizione storica. Il Collegio ha vigilato sulla correttezza, parità di trattamento, trasparenza, ed imparzialità delle procedure di affidamento, per le quali l'Ente si è avvalso dell'ausilio di un soggetto terzo, esperto tecnico indipendente. Tale procedura si è conclusa nel corso dei primi mesi del 2026, con la concessione in affitto (con contratto in via di formalizzazione) del ramo di azienda alla società Quintessenza srl.

- *Compravendita di pacchetti azionari.* Il Collegio evidenzia che, previa autorizzazione del Consiglio di amministrazione, e verificando la relativa documentazione, che in data 06/03/2026 la Fondazione ha provveduto alla vendita di € 74.741.824 di azioni di cui € 61.593.350 relative al portafoglio titoli detenuto su dossier Banca Finnat e € 13.148.474 relativo alla vendita di azioni Generali. L'operazione ha generato una plusvalenza di € 24.965.209 al netto di commissioni e imposte di bollo. Contestualmente, la Fondazione ha provveduto all'acquisto di un ulteriore pacchetto misto di titoli per € 46.507.917.

La differenza, al netto delle imposte, è stata temporaneamente investita su strumenti del mercato monetario caratterizzati da elevata liquidità, così da poter essere rapidamente smobilizzati ove si concretizzassero interessanti opportunità di investimento. Il Collegio ha verificato, a campione, la veridicità delle operazioni effettuate.

- *Sostituzione componente Organo di indirizzo.* Da ultimo, si ricorda che in data 20 febbraio 2026, l'Organo di indirizzo ha provveduto alla nomina di uno dei due componenti dell'Organo di indirizzo cessati. Il Collegio ha partecipato alle procedure di votazione che si sono svolte correttamente rispetto alle procedure previste.

2) PROPOSTE IN ORDINE AL BILANCIO ED ALLA SUA APPROVAZIONE

Abbiamo esaminato il progetto di bilancio dell'esercizio chiuso al 31 dicembre 2025, trasmessoci dal Consiglio di amministrazione e abbiamo vigilato sull'impostazione generale data al medesimo e sulla conformità alla legge per quanto concerne la sua formazione e struttura.

I dati essenziali, suddivisi per macro aree, del progetto di bilancio sono riportati nei prospetti che seguono:

| STATO PATRIMONIALE | | | |
|--|--------------------|--|--------------------|
| ATTIVO | | PASSIVO | |
| Immobilizzazioni materiali e immateriali | 24.486.493 | Patrimonio | 289.370.226 |
| Immobilizzazioni finanziarie | 298.754.805 | Fondi per l'attività di istituto | 37.162.272 |
| Strumenti finanziari non immobilizzati | 4.459.744 | Fondi per rischi ed oneri | 1.718.799 |
| Crediti | 3.201.821 | Trattamento di fine rapporto di lavoro subordinato | 60.011 |
| Disponibilità liquide | 5.479.377 | Erogazioni deliberate | 7.073.670 |
| | | Fondo per il volontariato | 363.571 |
| | | Debiti | 531.491 |
| Ratei e risconti attivi | 1.446 | Ratei e risconti passivi | 103.646 |
| TOTALE ATTIVITÀ | 336.383.686 | TOTALE PASSIVITÀ | 336.383.686 |

| CONTO ECONOMICO | |
|--|------------|
| Dividendi e proventi assimilati | 14.643.566 |
| Interessi e proventi assimilati | 133.598 |
| Rivalutazione (svalutazione) netta di strumenti finanziari non immobilizzati | -70.900 |
| Altri proventi | 373.202 |
| Oneri | 2.374.220 |
| Proventi straordinari | 12.783.676 |
| Oneri straordinari | 8.137.711 |
| Imposte | 2.435.901 |
| Accantonamento ex art.1 comma 44) l.n. 178/2020 | 1.281.387 |
| Avanzo/disavanzo dell'esercizio | 13.633.923 |
| Copertura disavanzi pregressi | 0 |
| Avanzo al netto di coperture pregresse | 13.633.923 |
| Accantonamento alla riserva obbligatoria | 2.726.785 |
| Erogazioni deliberate in corso di esercizio | 3.995.000 |
| Accantonamento al fondo per il volontariato | 363.571 |
| Accantonamento ai fondi per l'attività di istituto | 4.503.479 |
| Accantonamento alla riserva per il fondo di integrità del patrimonio | 2.045.088 |
| Avanzo/disavanzo residuo | 0 |

Abbiamo verificato la rispondenza, del progetto di bilancio anche ai fatti e alle informazioni di cui abbiamo avuto conoscenza nell'espletamento dei nostri doveri e non abbiamo osservazioni in merito.

La Nota Integrativa e la Relazione economico finanziaria forniscono un'ampia informativa sulla situazione patrimoniale, finanziaria ed economica della Fondazione e descrivono adeguatamente l'attività istituzionale dell'ente, l'andamento delle erogazioni dell'esercizio e la politica degli accantonamenti e degli investimenti. Abbiamo verificato che gli amministratori hanno dichiarato la conformità alle norme di riferimento che disciplinano la redazione del bilancio d'esercizio.

Da quanto riportato nella relazione del soggetto incaricato della revisione legale, con il quale nel corso dell'esercizio il Collegio ha provveduto ad uno scambio di informazioni ex art. 2409-septies c.c. "il bilancio d'esercizio, tenendo conto delle peculiarità dell'ente fondazionale, fornisce una rappresentazione veritiera e corretta della situazione patrimoniale e finanziaria della Fondazione Carisap al 31.12.2025, del risultato economico e dei flussi di cassa per l'esercizio chiuso a tale data in conformità alle norme italiane che ne disciplinano i criteri di redazione".

Per quanto a nostra conoscenza, gli amministratori, nella redazione del bilancio, non hanno derogato alle norme di legge ai sensi dell'art. 2423, co. 5, c.c.

Considerando le risultanze dell'attività da noi svolta e il giudizio espresso nella relazione di revisione rilasciata dal soggetto incaricato della revisione legale dei conti (KPMG) in data 10 Aprile, non rileviamo motivi ostativi all'approvazione, da parte dell'Organo di indirizzo, del bilancio d'esercizio chiuso al 31 dicembre 2025, così come redatto dagli amministratori.

Il Collegio sindacale concorda con la proposta di ripartire l'avanzo di esercizio così come formulata dagli amministratori nella relazione economico finanziaria.

Per completezza informativa si evidenzia che il Bilancio Sociale della Fondazione relativo all'esercizio 2025 e la valutazione dell'affidabilità del processo di gestione delle informazioni sono stati sottoposti al vaglio della società "Rina service spa" che ha svolto, in merito apposita attività di verifica. Il Collegio rinvia quindi alle valutazioni della stessa società che comunque non esprime rilievi critici a riguardo.

Ascoli Piceno, li 14/04/2026

Il Collegio sindacale:

Presidente

dr. Luciano De Angelis

Componente

dr.ssa Lina Censori

Componente

dr. Salvatore Nico



FONDAZIONE
CASSA DI RISPARMIO
DI ASCOLI PICENO